CENTRALA UNIVERSITARA „M. EMINESCU" IAŞI

Trăiască 1 Mai–Ziua solidarității internaționale a celor ce muncesc, a frăției muncitorilor de pretutindeni!

ANUL XXVII
Nr. 7656
SÎMBĂTĂ
1
MAI
1971
6 PAGINI
30 BANI

Proletari din toate țările, uniți-vă!

Flacăra Iașului

Organ al Comitetului județean Iași al P.C.R. și al Consiliului popular județean

În pagina a 6-a

- GENEVA Lucrările Comitetului pentru dezarmare
- Evenimentele din Turcia

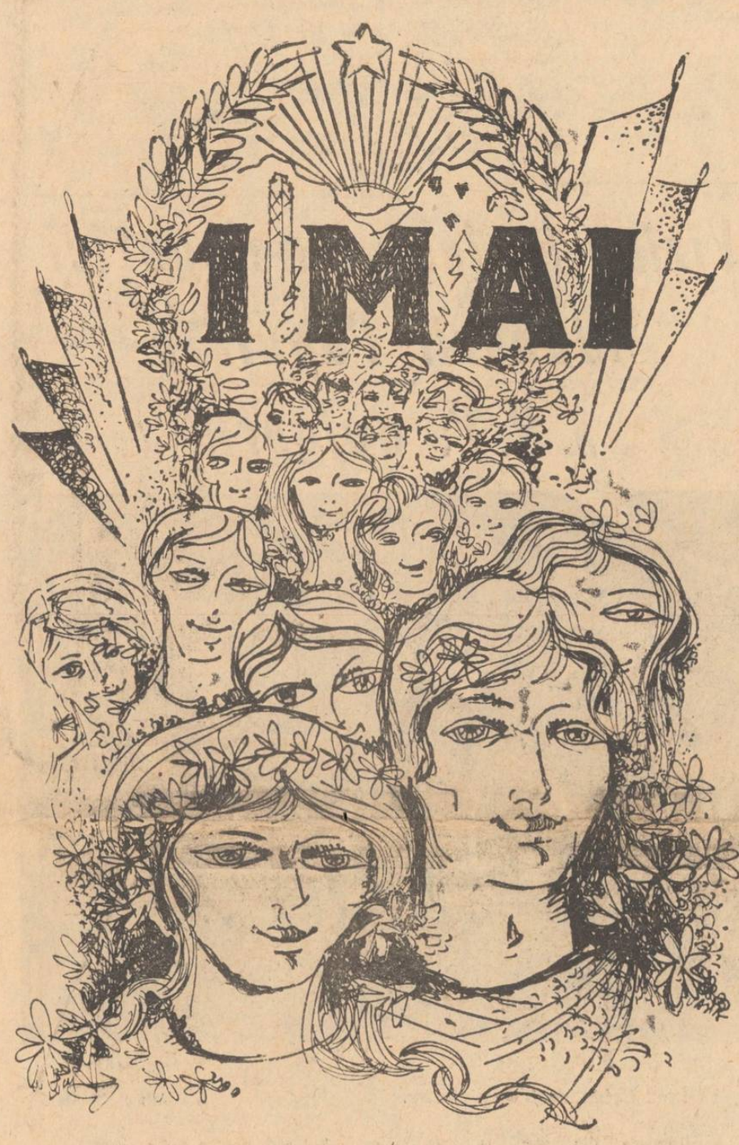

desen de VASILE CORCACI

Oamenii muncii de pe ogoarele județului Iași raportează încheierea însămînțării porumbului

TELEGRAMĂ

Comitetului Central al Partidului Comunist Român Tovarășului NICOLAE CEAUȘESCU

BUCUREȘTI

Lucrătorii din unitățile agricole de stat și cooperatiste de pe cuprinsul județului Iași raportează Comitetului Central al Partidului Comunist Român, dumneavoastră personal, mult stimate tovarășe NICOLAE CEAUȘESCU, încheierea cu succes a însămînțării porumbului, cu excepția a 2.500 ha., teren care prezintă încă exces de umiditate.

Însuflețiți de profunde simțăminte patriotice, de dorința fierbinte de a întîmpina cu noi succese deosebite gloriosul semicentenar al Partidului Comunist Român, colectivele de muncă din întreprinderile agricole de stat, mecanizatorii, specialiștii și țăranii cooperatori, în frunte cu comuniștii, și-au înmulțit simțitor eforturile în întrecerea socialistă, reușind să încheie în bune condițiuni această primă etapă a actualei campanii agricole. Executarea lucrărilor pregătitoare și a semănatului la timpul optim și de bună calitate ne dau garanția obținerii unor producții sporite peste plan. Astfel, ne angajăm ca numai la cultura porumbului să obținem 5.000 tone peste prevederile planului.

Angajîndu-ne să adăugăm noi rezultate bune succeselor de pînă acum, asigurăm conducerea de partid și de stat, pe dumneavoastră personal, iubite tovarășe secretar general, că gestul de atașament și recunoștință al țărănimii ieșene față de grija deosebită pe care o purtați tuturor lucrătorilor ogoarelor — între care se înscriu recenta hotărîre a Comitetului Executiv al Comitetului Central al Partidului Comunist Român privind îmbunătățirea condițiilor de viață ale membrilor cooperatori, precum și noile legi adoptate de Marea Adunare Națională — se va materializa în îndeplinirea exemplară a tuturor sarcinilor ce ne stau în față.

Dedicăm toate succesele noastre evenimentului de la 8 Mai și ne angajăm să nu ne precupețim eforturile în opera de importanță istorică națională de edificare a societății socialiste multilateral dezvoltate pe pămîntul României, pentru victoria socialismului și comunismului — țelul suprem al întregului nostru popor.

Biroul Comitetului județean Iași al Partidului Comunist Român

Vizita la Iași a delegației Adunării Populare a R.P. Bulgaria

Continuînd-și vizita în țara noastră, membrii delegației Adunării Populare a R.P. Bulgaria, condusă de acad. prof. Sava Ganovski, președintele Biroului Adunării Populare, însoțiți de Gheorghe Necula, vicepreședinte al Marii Adunări Naționale, Constantin Scarlat, deputat în M.A.N., și alte persoane oficiale române, precum și de Spas Gospodov, ambasadorul R.P. Bulgaria la București, și membri ai ambasadei au sosit vineri dimineața la Iași.

La Palatul Culturii din localitate, oaspeții s-au întîlnit cu tovarășul Miu Dobrescu, membru supleant al Comitetului Executiv al C.C. al P.C.R., prim-secretar al Comitetului județean de partid, președintele Consiliului popular județean, acad. prof. Cristofor Simionescu, membru al Consiliului de Stat, președintele Filialei Iași a Academiei Republicii Socialiste România, cu alți reprezentanți ai organelor locale de partid și de stat, oameni de știință, artă și cultură. Cu acest prilej, parlamentarii bulgari au fost informați despre realizările obținute pe tărîmul economiei, științei, culturii și învățămîntului în județul și municipiul Iași. Ca semn al sentimentelor de stimă și prietenie pe care poporul român le manifestă față de poporul bulgar, Ioan Manciuc, primarul municipiului, a înmînat conducătorului delegației bulgare „Cheia orașului".

(continuare în pag. a 2-a)

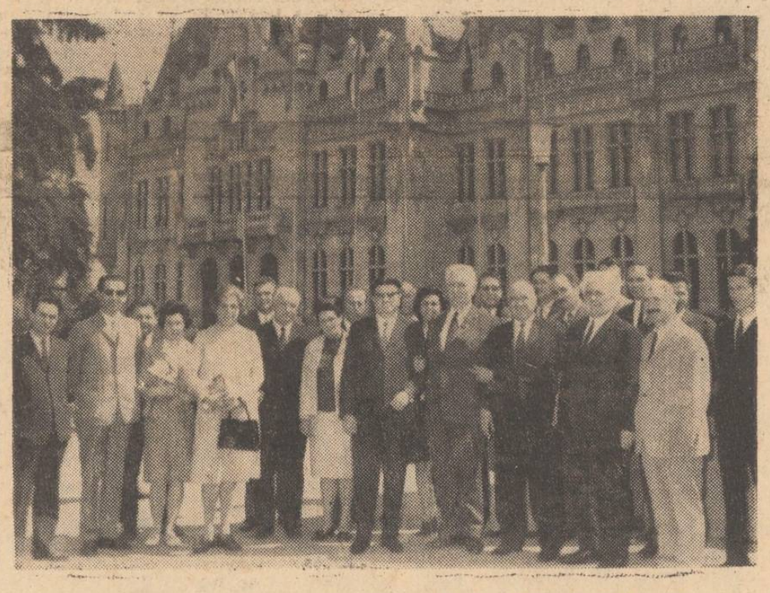

În fața Palatului Culturii.

Poem de mai

A înflorit pămîntul în jerbele de mai,
Izvoarele viori duc graiul nostru-n lume,
Bărbații calcă mîndri pe un picior de plai
Din buni-străbuni lăsat drept moștenire-anume.

S-a luminat pămîntul ca florile de corn,
Ca ramul din pădurea adîncă, românească.
Cu păsări albe-n zbor cînd inima-mi întorn
Mă simt mai tînăr parcă în vatra strămoșească.

S-a regăsit pămîntul în calde ploi de aur,
În spicele zvîcnite, în tril de ciocîrlie,
Îmi sînt Carpații flaut, cunună și tezaur
Scriind pe zarea zării cuvîntul bucurie.

A ascultat pămîntul chemările din veacuri
Rotindu-se planetă în univers albastră,
Chipul frumos i se răsfrînge-n lacuri,
În limpezimi de unde, în conștiința noastră.

S-a lăudat pămîntul cînd pulul de stejar
Din cea dintîi sămînță a răsărit sub frunze,
Din doine și balade, înalt și temerar,
Sculptat de meșteri mari în pietrele de munte.

S-a-nmiresmat pămîntul atunci în primăvară
Și fibrele în trunchiuri sonor s-au desfăcut
Cu seve vuitoare în zori și-n fapt de seară
Partid — stejarul vieții prin vifore crescut.

Din cea dintîi sămînță s-a întrupat fîntînă
Urcînd cincizeci de trepte prin ierni și constelații,
E patria lui, soare și mîna lui, stăpînă,
Pe toată avuția ce-o străjuiesc Carpații.

Aurel BUTNARU

GLORIOSUL SEMICENTENAR

Politica Partidului Comunist Român de ridicare a maselor la creația istorică conștientă, liberă

Conf. univ. **Petre MÂLCOMETE**
secretar
al Comitetului județean Iași al P.C.R.

La numai o săptămînă de la 1 Mai — simbol al luminii și al optimismului, sărbătoare intrată de mai bine de 8 decenii în tradițiile oamenilor muncii de pe toate meridianele și paralele bătrînei Terra și care-și poartă peste vreme aureola nimbată de multiple și profunde semnificații — comuniștii din patria noastră, întregul nostru popor vor celebra un alt mare eveniment: **aniversarea a 50 de ani de existență prestigioasă și eroică a Partidului Comunist Român, conducătorul încercat și înțelept al poporului nostru pe drumul înfăptuirii țelului suprem — victoria socialismului și comunismului.** E un eveniment de o deosebită importanță istorică, a cărui semnificație își găsește rezonanța în profundele prefaceri revoluționare petrecute în viața națiunii române, în mutațiile de esență săvîrșite în destinele României — țară a dreptății și libertății, aflată în plin avînt creator și în plină afirmare pe plan mondial.

„Zămislit într-o perioadă de avînt revoluționar — sublinia tovarășul **NICOLAE CEAUȘESCU** în articolul „Strînsa unitate cu poporul — chezășia victoriilor politicii partidului" — **Partidul Comunist Român, creat prin hotărîrea congresului de la 8 mai 1921 de transformare a partidului socialist în partid comunist, a ridicat pe o treaptă superioară lupta proletariatului și a celorlalte mase muncitoare, a dat un puternic impuls dezvoltării conștiinței lor de clasă, exercitînd o puternică influență asupra evoluției ulterioare a României contemporane".** De-a lungul celor 5 decenii de activitate prodigioasă, Partidul Comunist Român și-a dobîndit un uriaș prestigiu, grație perseverenței și hotărîrii sale de promovare a unei politici științifice, lucide, ancorată puternic în terenul realităților din țara noastră și trăgîndu-și seva din învățătura marxist-leninistă. Firul roșu care a marcat, în întreaga sa activitate, esența acestei politici este reprezentat de legăturile strînse cu masele, ca mijloc eficient și sigur de cunoaștere a realităților sociale și de rezolvare a problemelor pe care viața, mersul înainte al societății le ridică într-un moment sau altul.

Adăugînd mereu noi valențe experienței sale revoluționare și învingînd greutățile ivite în cale, mai ales pe cele din perioada celor două decenii de ilegalitate, partidul nostru și-a mărit necontenit capacitatea de organizare și de conducere a proletariatului și a celorlalte categorii interesate în înfăptuirea idealurilor revoluționare. În perioada grea a dictaturii fasciste, Partidul Comunist Român a fost singura forță capabilă să unească în jurul său largi forțe democratice și patriotice, manifestîndu-se ca cel mai ferm apărător al intereselor poporului și ca cel mai înverșunat luptător antifascist, pentru răsturnarea dictaturii și instaurarea puterii proletariatului în patria noastră. **Garanția**

(continuare în pag. a 2-a)

Numărul următor al ziarului nostru va apare luni, 3 mai.

Intreprinderea utilaj-transport

Producție suplimentară în valoare de 2.000.000 lei

Muncitorii, ingi-nerii, economiștii și tehnicienii din cadrul Intreprinderii utilaj-transport Iași și-au îndeplinit angajamentul luat în cinstea aniversării semicentenarului partidului. Astfel, pînă în ziua de 27 aprilie a.c. ei au realizat o producție globală suplimentară de peste 2.000.000 de lei, concretizată în 2.500 m.c. betoane, 80 de tone confecții metalice, peste 300 m.c. prefabricate din beton și alte sortimente necesare pe șantierele de construcții ale județului Iași. Totodată, de la începutul anului și pînă în prezent, urmare a mai bunei organizări a procesului de producție, a folosirii judicioase a utilajelor și instalațiilor, productivitatea muncii a crescut cu peste 4 la sută.

SCHIȚE ÎN CREION

Din toate țările

Prietene, auzi? Auzi oare, în prima dimineață din mai 1971, ceea ce de obicei nu deslușim cu urechea: uriașa inimă a miliardelor de semeni? Dacă te gîndești bine îl și zărești pe tovarășii tăi din toate țările lumii. Poate i-ai și văzut pe mulți, mai ales acum, de cînd țara noastră a ieșit primăvăratic pe toate meridianele, afirmînd idealurile noastre comuniste, arătînd minunile făurite de mîinile noastre și intonînd cîntecele românești de luptă și de fericire. Ca și tine, prietene, mă gîndesc la cei pe care i-am cunoscut și care azi își amintesc de mine: un coleg de breaslă, vioi, mărunțel, cu zîmbet continuu în ochii lui oblici – la Șanhai; un poet negru — din Cuba; bărbatul sobru din Vietnam care mulțumea emoționat pentru impresionantul sprijin românesc dat patriei sale în luptă; Nadia, Petia și cei doi copii infiați de ei, cărora le-am spus povestea cu Făt-frumos din lacrimă; inginerul din Budapesta ce și-a jertfit două zile ca să ne arate urbea lui și ne-a găzduit frățește; doctorița și profesorul din Reims, un șofer din Poznan și atîția alții de care m-am apropiat sufletește. Sînt bucuros că astăzi ei știu ce-am împlinit din visurile noastre și cred în noi, cei din Iași, punct de pe glob despre

Mihai DUMITRIU

(continuare în pag. a 5-a)

1 Mai, altădată

De vorbă cu George Lesnea, Georgeta Niculi şi Costache Hărăţu

Organizată pentru prima oară în ţara noastră în urmă cu 81 de ani, cînd muncitorii din România au proclamat solidaritatea lor cu cei ce muncesc din lumea întreagă, demonstraţia de 1 Mai s-a înscris astfel timp de peste cinci decenii printre formele de luptă revoluţionară ale proletariatului român, desfăşurată mereu sub alte lozinci şi chemări care exprimau creşterea conştiinţei de clasă a muncitorimii, a gradului său de combativitate împotriva exploatării capitaliste. Mai uniţi, mai bine organizaţi — dovedind forţa lor invincibilă de stegari ai istoriei — au fost muncitorii şi ceilalţi oameni ai muncii în perioada ce a urmat creării Partidului Comunist Român, ei continuînd cu acelaşi patos, şi în anii ilegalităţii partidului, să manifeste şi la fiecare Întîi Mai pentru eliberarea socială şi naţională a poporului, pentru victoria idealurilor socialismului.

In atmosfera democratică şi progresistă ce a caracterizat dintotdeauna Iaşii, sărbătorirea Zilei Muncii s-a înscris de fiecare dată printre acţiunile principale ale clasei muncitoare care, în condiţiile de teroare ale regimului burghezo-moşieresc, înfruntînd interdicţiile poliţiei, nu înceta de a se aduna şi manifesta pentru sporirea salariilor, ziua de muncă de opt ore, egalitatea în drepturi a femeii, vot universal etc.

Atmosfera febrilă a Intîiului Mai de altădată ne-a fost evocată, zilele acestea, de unii vechi militanţi ai mişcării muncitoreşti, de oameni de cultură şi artă ale căror convingeri şi idealuri s-au contopit cu aspiraţiile întregului popor.

Relatăm, în cele ce urmează, cuvintul cîtorva dintre interlocutori.

Poetul GEORGE LESNEA: **Imi amintesc de demonstraţia oamenilor muncii organizată în Iaşi, la 1 Mai 1920, pe vremea cînd eram lucrător tipograf. Era în perioada campaniei electorale şi muncitorii tipografi, care se aflau printre cei peste 15.000 de demonstranţi, se încadraseră în coloană cu un car alegoric pe care se afla o casetă cu litere şi o maşină de tipărit „Boston", acţionată manual. Demonstram de-a lungul străzilor oraşului, tipărind şi difuzînd manifestele electorale cu lista candidaţilor Secţiei Iaşi a Partidului Socialist. Demonstranţii scandau lozinci şi intonau cîntece revoluţionare. In fruntea coloanei, doi muncitori purtau tabloul „Pax" al lui Octav Băncilă, el însuşi aflîndu-se în primele rînduri ale demonstranţilor, alături de Gh. Tănase, dr. L. Ghelerter şi alţi militanţi de frunte ai mişcării muncitoreşti din ţara noastră.**

GEORGETA NICULI, cu stagiul de partid din ilegalitate: **Participarea la manifestările de 1 Mai, în condiţiile ilegalităţii partidului, constituia un adevărat act de curaj deoarece represaliile guvernelor burgheze erau deosebit de violente. In 1929, am participat, la 1 Mai, la o adunare convocată, din indicaţia Partidului Comunist Român, de către Comisia locală a sindicatelor, într-o curte din strada Socola. După adunare, urma să facem o demonstraţie pe străzile oraşului, dar n-a mai fost timp pentru aceasta deoarece, în timpul adunării, au tăbărît asupra noastră jandarmii şi agenţii siguranţei cu bîtele şi vinele de bou, lovind pe cine le ieşea în cale, trîntindu-ne jos şi călcîndu-ne în picioare, aruncîndu-ne în camioane, dinainte pregătite, şi ducîndu-ne la chestura poliţiei. Pe unii dintre noi i-au dus la închisoarea Galata.**

Mie şi altor două tovarăşe, care am fost oprite la chestura poliţiei, ne-au fost adresate de către un ofiţer de jandarmi cuvinte de cumplită jignire. Am răspuns la fel. Un comisar de la brigada de urmărire i-a spus atunci ofiţerului: „v-am avertizat să nu discutaţi cu ea; dumneavoastră n-aţi ascultat şi iată rezultatul".

COSTACHE HĂRĂŢU, cu stagiul de partid din ilegalitate: **Celula de partid de la Atelierele C.F.R. Paşcani, printre ai cărei membri mă număram, în anii grei ai ilegalităţii partidului, acorda o mare grijă organizării sărbătoririi zilei de 1 Mai, îndrumînd şi dînd în acest sens tot sprijinul comitetului sindical. In perioada 1932—1935, manifestările păşcănenilor, prilejuite de Ziua Muncii, aveau loc, de obicei, în sala şi grădina de tir din localitate. In prezenţa mulţimii, adunată aici, se vorbea despre însemnătatea solidarităţii internaţionale a celor ce muncesc, insistîndu-se îndeosebi pe necesitatea intensificării luptei clasei muncitoare şi atragerea maselor largi populare din ţara noastră la lupta împotriva fascismului, pentru drepturi şi libertăţi democratice. După-amiaza se organizau, în aceeaşi grădină, serbări ce se prelungeau pînă în noapte tîrziu. In pofida ameninţărilor poliţiei, organizatorii manifestărilor acordau toată atenţia ornării sărbătoreşti a sălii şi grădinii, arborînd steguleţe roşii, montînd ghirlande de brad şi flori, precum şi becuri multicolore. La intrarea în grădină, fiecărui participant la demonstraţie i se prindea la piept o fundiţă de culoare roşie.**

Pentru a nu permite intrarea în grădină a unor elemente străine, ostile intereselor clasei muncitoare, şi care s-ar fi putut deda la provocări, de fiecare dată organizam echipe de pază şi ordine cu muncitori din activul de bază al sindicatului, care vegheau la poartă pînă la terminarea manifestărilor.

In acest fel înţelegeau muncitorii păşcăneni, la fel ca şi cei ieşeni, şi ca întreaga noastră clasă muncitoare, să-şi exprime solidaritatea cu cei ce muncesc de pretutindeni, să comunice între ei, manifestîndu-şi deplina încredere în cauza dreaptă a poporului, în forţa ei de a învinge.

★

De 26 de ani oamenii muncii din ţara noastră, strîns uniţi în jurul partidului, a conducerii sale, sărbătoresc Intîi Mai liber. In această zi, sub faldurile steagurilor roşii şi tricolore, demonstranţii raportează marile victorii obţinute în construirea societăţii noastre socialiste, manifestînd pentru prietenia şi colaborarea frăţească dintre poporul român şi popoarele tuturor ţărilor socialiste, pentru unitatea clasei muncitoare din lumea întreagă în lupta pentru pace, democraţie şi socialism, pentru unitatea tuturor forţelor care luptă împotriva imperialismului.

Sub steagurile tricolore şi roşii, astăzi, de Intîi Mai, cu puţin înaintea sărbătoririi semicentenarului Partidului Comunist Român, oamenii muncii din Iaşi, ca şi din întreaga ţară, demonstrează înaintînd ferm pe drumul progresului material şi spiritual al societăţii noastre româneşti.

Alice OUATU

Iaşi, 1945. Primul Întîi Mai liber.

Ştiinţa înalţă punţi între popoare

Acad. Iuliu NIŢULESCU

Ziua de 1 Mai e sărbătoarea solidarităţii universale a oamenilor muncii, prilej de rememorare a strădaniilor, a sacrificiilor şi a succeselor repurtate în lupta lor pentru reaşezarea societăţilor omeneşti pe baze mai drepte, pentru asigurarea unor condiţii de viaţă mai rodnică, mai fericită.

Pentru oamenii de ştiinţă, ca de altfel pentru întreaga omenire, această sărbătoare capătă, în condiţiile vieţii actuale, o semnificaţie sporită. Revoluţia socială în plină desfăşurare se găseşte acum strîns legată de revoluţia tehnico-ştiinţifică. Ştiinţa a devenit o puternică forţă de producţie directă, un factor esenţial şi hotărîtor pentru perspectivele viitoare ale omenirii.

Astăzi cînd oamenilor de ştiinţă le revine un rol de prim ordin şi totodată o responsabilitate mai mare ca oricînd, creaţia ştiinţifică se realizează tot mai mult şi mai necesar prin cooperarea strînsă a cercetătorilor din toate colţurile lumii. Dar de fapt cercetarea ştiinţifică a avut totdeauna, prin însăşi natura sa, un caracter de colaborare internaţională. Renaşterea formelor de viaţă şi de cultură naţionale, care a contribuit în mod însemnat la progresul modern al ştiinţei, nu a schimbat decît poate aparent acest caracter universal, care e consecinţa firească a comunităţii de interese, de cerinţe şi de idealuri ale tuturor oamenilor muncii. Promovînd lărgirea cercurilor de participanţi la munca ştiinţifică, dezvoltarea şcolilor naţionale a sporit posibilităţile şi roadele activităţii lor şi a însemnat nu puţin pentru îmbogăţirea patrimoniului ştiinţei universale. In acest sens aş aminti faptul că cercetarea ştiinţifică românească a avut de-a lungul timpului slujitori pasionaţi, mulţi cu reputaţie în întreaga lume şi cu contribuţii valoroase pe plan mondial. Considerînd ştiinţa ca un instrument hotărîtor de neînlocuit în edificarea socialismului, factor propulsor al progresului social, partidul a acordat şi acordă o excepţională atenţie problemelor dezvoltării acesteia, încît nu este de mirare că cercetarea noastră ştiinţifică se bucură de un tot mai mare prestigiu peste hotare. Particularizările naţionale nu au însemnat deci niciodată o contradicţie inerentă a unităţii fundamentale a muncii ştiinţifice. Pasteur exprima lapidar această colaborare armonică cînd spunea: „Ştiinţa nu are o patrie, dar fiecare om de ştiinţă îşi are patria sa". In ce ne priveşte sîntem convinşi că multiplele capacităţi, dragostea faţă de popor, umanismul care caracterizează oamenii de ştiinţă din patria noastră sînt o chezăşie că ştiinţa românească va continua să aducă şi în viitor un sprijin important şi de înaltă calitate nu numai la progresul României socialiste, ci şi la interesele civilizaţiei generale, la cauza înţelegerii şi colaborării între popoare, a păcii şi securităţii internaţionale. In varietatea calităţilor şi posibilităţilor naţionale, ştiinţa — expresie a unor năzuinţe comune tuturor oamenilor — este aşadar un factor de căpetenie pentru dezvoltarea conştiinţei solidarităţii omeneşti, a Umanismului creator.

Nu putem însă ignora faptul că pe măsură ce cuceririle ştiinţei au sporit, pînă cînd s-a ajuns la uriaşele realizări actuale, a crescut şi posibilitatea folosirii lor nechibzuite, care, aşa cum ne dăm tot mai limpede seama, poate să pună în primejdie însăşi existenţa omenirii, soarta întregii civilizaţii actuale dobîndite prin mii de ani de muncă stăruitoare.

Tot mai numeroase răsună semnalele de alarmă care atrag atenţia asupra acestor primejdii şi cer o reconsiderare a responsabilităţii pe care şi-o asumă ştiinţa şi aplicaţiile ei tehnice în condiţiile vieţii contemporane. Distrugerea tot mai accelerată şi poate ireparabilă, practicată fără preocupări suficiente de viitor, a bogăţiilor naturii, perfecţionarea sporindă a mijloacelor de nimicire capabile să provoace adevărate cataclisme mondiale, constituie asemenea ameninţări care impun în primul rînd reacţia solidară şi hotărîtă a oamenilor de ştiinţă pentru prevenirea acestor consecinţe funeste ale nechibzuinţei cu care se pot folosi cuceririle ştiinţei şi pentru combaterea diverselor ideologii otrăvite, care tind să întreţină rivalitatea şi duşmănia între popoare.

In acest spirit trebuie cred interpretată şi decizia de a se pune în discuţia viitoarei sesiuni a Organizaţiei Mondiale a Sănătăţii, care va începe zilele viitoare, asocierea ca membri activi a tuturor organizaţiilor naţionale, fără excepţie, universalizarea reală a activităţii menite să promoveze sănătatea oamenilor.

Această iniţiativă e cea mai recentă mărturie a conştiinţei importanţei solidarităţii universale, care se impune nu numai în domeniul sănătăţii, ci în toate domeniile vieţii noastre sociale şi spirituale şi nu ca o activitate facultativă, ci ca un imperativ care trebuie să apere însăşi existenţa viitoare a omenirii.

Pentru dezvoltarea activităţilor anexe în cooperativele agricole

In lumina Expunerii tovarăşului **NICOLAE CEAUŞESCU** la şedinţa de lucru de la C. C. al P.C.R. din noiembrie 1970, la nivelul Uniunii Judeţene a cooperativelor agricole şi al unităţilor agricole cooperatiste s-au întreprins o serie de studii pentru descoperirea a noi rezerve de dezvoltare a activităţilor anexe. Pe această bază s-au întocmit planuri concrete, cu termene şi răspunderi precise, privind punerea în valoare a acestor surse de sporire a veniturilor. Astfel, faţă de prevederile iniţiale valoarea producţiei din activităţile industriale şi prestări de servicii a crescut de la 46 la 100 milioane de lei, iar a producţiei globale de la 18 la peste 70 milioane de lei.

Consiliul Uniunii judeţene a cooperativelor agricole şi organele de conducere ale C.A.P.-urilor îşi propun, pe baza ultimelor măsuri legiferate recent de Marea Adunare Naţională, privind organizarea activităţilor industriale, de prelucrare a produselor agricole, construcţii şi prestări de servicii să înfăptuiască exemplar angajamentele asumate pentru anul curent în aceste domenii.

O personalitate marcantă a culturii româneşti: Mihai Ralea

COMEMORĂRI

Se împlinesc, la 1 mai, 75 de ani de la naşterea lui Mihai Ralea. Prodigioasa activitate pe care a depus-o, pe tărîmul filozofiei, sociologiei, psihologiei, antropologiei şi eticii, împletită cu un militantism ideologic activ în slujba valorilor umaniste, l-a situat pentru totdeauna în rîndul celor mai proeminente figuri ale istoriei gîndirii progresiste din România.

Născut pe meleagurile Huşului anilor 1896, absolvent strălucit al Liceului Internat din Iaşi, eminent student al Facultăţii de litere şi filozofie, însetat de cunoaştere îşi continuă studiile la Paris unde obţine doctoratul în drept şi în filozofie, acesta din urmă cu o teză despre „Ideea de revoluţie în doctrinele socialiste", lucrare distinsă cu unul din cele mai importante premii ale Institutului Franţei.

La întoarcerea în ţară predă cursul de pedagogie socială şi obţine catedra de psihologie şi estetică la Facultatea de litere din Iaşi. Tot Iaşul avea să-i ofere, aşa cum însuşi Ralea mărturisea mai tîrziu, întîlnirea cu Garabet Ibrăileanu, întîlnire ce reprezenta „cel mai însemnat eveniment intelectual" din viaţa sa.

Astfel Mihai Ralea este chemat să preia funcţia de redactor-prim al revistei „Viaţa Românească", devenind colaboratorul cel mai de seamă a lui G. Ibrăileanu. Aici se formează criticul literar Ralea, care a scris pagini remarcabile despre Tudor Arghezi şi Mihail Sadoveanu.

Spirit cu înclinaţii deosebite spre generalizări filozofice, Ralea şi-a consacrat cea mai mare parte din cele peste patru decenii de remarcabilă activitate, gîndirii filozofice. Tînărul redactor-prim — al „Vieţii Româneşti" împărtăşeşte ideile marxiste pe care le cunoştea şi care i-au călăuzit mai tîrziu creaţia sa filozofică.

Ralea a pus în lumină contradicţiile de structură ale democraţiei burgheze formale, dezvăluind inegalitatea socială şi economică a lumii capitaliste, militînd pentru democraţie. Situîndu-se pe poziţii progresiste, el a criticat magistral sofismele doctrinarilor „dreptei" româneşti în studiul „Democraţie şi creaţie" demonstrînd adevărata faţă a falsei democraţii burgheze.

Meritul fundamental al lui Mihai Ralea pe tărîmul gîndirii social-politice, în primele două decenii ale activităţii sale, constă în faptul că a apărat cu o hotărîre, dublată de o rară strălucire intelectuală, ideile progresului şi umanismului democratic în lupta împotriva tuturor forţelor obscurantismului, rasismului, autoritarismului, pseudodemocraţiei burgheze. Eseurile de antropologie filozofică ale lui Ralea, înmănuncheate în scrierea sa centrală „Explicarea omului", ne demonstrează preocupările umanistice şi reflecţiile de moralist, formînd capitolul cel mai interesant şi substanţial al operei sale. Din nefericire, moartea survenită în 1964 a curmat firul activităţii ştiinţifice şi social-politice. Lăsînd patrimoniului culturii româneşti numeroase articole, studii, volume („Sociologia şi teoria cunoaşterii", „Formarea ideii de personalitate", „Valori", „Ipoteze şi precizări în ştiinţa sufletului", „Specific şi frumos în comentarii şi sugestii", „Atitudini", „Psihologie şi viaţă", „Explicarea omului", „Sociologia succesului" — în colaborare — etc.), Mihai Ralea s-a impus în tezaurul valorilor spirituale româneşti. Meritele sale pe tărîmul ştiinţei, culturii, artei, la care se adaugă cele de om politic, patriot şi militant în anii de edificare a societăţii socialiste, de luptător activ pentru făurirea idealurilor de libertate şi prosperitate naţională, i-au situat remarcabila personalitate în rîndul figurilor proeminente din istoria culturii şi civilizaţiei româneşti.

Ion RĂZEŞU

Vizita la Iaşi a delegaţiei Adunării Populare a R. P. Bulgaria

Vizitînd Uzina de fibre sintetice. Foto: G. PAUL

(urmare din pag. 1)

In continuare membrii delegaţiei au vizitat Muzeul etnografic al Moldovei, Muzeul de artă şi secţia de istorie veche a Muzeului de istorie a Moldovei.

In aceeaşi zi, a fost vizitată Uzina de fibre şi fire sintetice.

La amiază preşedintele Consiliului popular judeţean a oferit, în onoarea oaspeţilor, un dejun, în cadrul căruia tovarăşii Miu Dobrescu şi acad. prof. Sava Ganovski au toastat pentru prietenia româno-bulgară, pentru noi succese în construirea socialismului în cele două ţări vecine şi prietene.

In încheierea vizitei la Iaşi, membrii delegaţiei parlamentare bulgare s-au întîlnit, la Universitatea „Al. I. Cuza", cu rectori şi cadre didactice din Centrul universitar Iaşi.

Seara, oaspeţii bulgari s-au înapoiat în Capitală.

(Agerpres)

Politica Partidului Comunist Român

(urmare din pag. 1)

victoriilor repurtate în întreaga sa existenţă a stat tocmai în ştiinţa de a atrage masele, de a fi receptiv la doleanţele acestora, de a le trezi la o activitate revoluţionară conştientă, înarmîndu-le, în acest scop, cu principiile de bază ale politicii sale marxist-leniniste.

In elaborarea liniei sale politice, partidul s-a călăuzit permanent după legile obiective ale revoluţiei. El a avut mereu în centrul atenţiei împrejurările concrete ale diferitelor momente istorice, realităţile economice, sociale şi politice. **Experienţa României relevă cu pregnanţă şi elocvenţă că forţa partidului comunist, garanţia împlinirii ţelurilor sale revoluţionare stau, în primul rînd, în slujirea plină de devoţiune a clasei muncitoare, a poporului din sînul căruia s-a născut, în capacitatea comuniştilor de a se identifica pînă la contopire cu nobilele idealuri de progres social şi naţional, de înflorire multilaterală a scumpei noastre patrii socialiste.** Dezvoltarea societăţii româneşti, mai ales în anii construcţiei socialiste, demonstrează cu vigoare forţa transformatoare a politicii partidului, capacitatea sa de a asigura mersul rapid pe căile progresului şi civilizaţiei prin mobilizarea întregului popor la o participare activă şi efectivă, conştientă şi plină de elanuri creatoare.

Spre deosebire de orînduirile bazate pe exploatare, în socialism are loc, între alte mutaţii de esenţă, şi o modificare radicală a raportului spontan-conştient, evident, net în favoarea celui din urmă element. Insuşi socialismul reprezintă în ultimă instanţă rezultatul cel mai de preţ al creaţiei istorice conştiente a maselor ajunse la un grad de maturitate în gîndire în măsură să le permită cunoaşterea şi folosirea în lupta lor revoluţionară a legilor obiective ale dezvoltării societăţii umane. Cunoscînd aceste legi şi avînd în partidul comunist un conducător lucid şi înţelept, perseverent şi energic, masele capătă personalitate şi acţionează în conformitate cu necesităţile obiective ale vieţii, conduc viaţa socială, politică, economică şi culturală în mod conştient, planificat, în perspectivă. Edificarea noii societăţi presupune o deplină concordanţă între cerinţele legilor obiective ale dezvoltării sociale şi modul de a acţiona al maselor — expresia unui înalt grad de conştiinţă socialistă, catalizator de energii şi elanuri creatoare. Socialismul impune ca o necesitate de prim ordin a progresului neîntrerupt al întregii societăţi coordonarea şi conducerea unitară a tuturor activităţilor social-economice. Dirijarea conştientă, planificată, ştiinţific-fundamentată a întregii vieţi materiale şi spirituale, continua îmbunătăţire şi perfecţionare a metodelor de conducere constituie o necesitate obiectivă legică a construcţiei socialismului şi comunismului de care partidul nostru ţine permanent seama.

Schimbările petrecute în anii edificării noii societăţi în structura de clasă, în poziţia şi natura clasei muncitoare, a ţărănimii şi intelectualităţii, procesul de treptată omogenizare a societăţii noastre reprezintă temelia unităţii social-politice a poporului român. In sînul clasei muncitoare s-au produs prefaceri calitative care vizează, în afara creşterii rîndurilor acesteia, profilul său politic, profesional şi cultural. Ţărănimea, prin generalizarea relaţiilor de producţie socialistă în agricultură, a devenit o clasă omogenă, iar idealul său este legat pentru totdeauna de socialism. De asemenea, intelectualitatea noastră participă activ la măreaţa operă de edificare a societăţii socialiste multilaterala dezvoltate, constituind un sprijin de nădejde al partidului. In înfăptuirea politicii partidului, a ţelului nostru comun — făurirea socialismului şi comunismului — coeziunea claselor şi păturilor sociale din ţara noastră constituie o puternică garanţie a succesului.

Noile condiţii au determinat o adevărată descătuşare a tuturor energiilor, au creat posibilităţi de afirmare a personalităţii umane, marcînd o epocă de efervescenţă creatoare conştientă nemaiintîlnită în istoria îndelungată şi frămîntată a acestui popor destoinic. In cadrul procesului de atragere a maselor la conducerea treburiilor ţării, la rezolvarea problemelor fundamentale pe care le ridică edificarea noii societăţi, partidul nostru manifestă o grijă deosebită pentru perfecţionarea metodelor şi mijloacelor de conducere, a stilului de muncă în toate domeniile de activitate. Exercitarea rolului său de forţă conducătoare în societate are la bază continua studiere şi cunoaşterea profundă a realităţilor, lărgirea democraţiei socialiste, consultarea necontenită a oamenilor muncii, menţinerea unui permanent dialog între partid şi popor. In aceasta constă, de fapt, forţa dinamizatoare a partidului, capacitatea sa de a promova susţinut noul în întreaga viaţă materială şi spirituală, ştiinţa găsirii celor mai potrivite soluţii tuturor problemelor complexe ce se ivesc în înaintarea pe drumul socialismului şi comunismului.

Succesele remarcabile obţinute de poporul nostru de-a lungul perioadei construcţiei socialiste, în mod deosebit cele din cincinalul trecut şi din primele patru luni ale acestui an — prim pas în actualul cincinal, etapă superioară în acţiunea generală de edificare a societăţii socialiste multilateral dezvoltate în patria noastră — sînt rodul unei politici ştiinţifice consecvente puse în slujba idealului comun. In constelaţia acestor realizări, rezultatele consemnate în judeţul nostru în toate domeniile de activitate se înscriu la loc de cinste. Astfel, planul pe primele 4 luni ale acestui an a fost îndeplinit la 27 aprilie, iar angajamentele luate de oamenii muncii din judeţ în întrecerea socialistă organizată în cinstea semicentenarului partidului au fost îndeplinite şi depăşite. Cîteva cifre sînt, în acest sens, deosebit de semnificative: o producţie marfă industrială peste prevederi de 75 milioane lei, o creştere a productivităţii muncii cu 1,8 la sută, beneficii suplimentare ce depăşesc 80 milioane lei. Aceste rezultate se materializează în obţinerea unor însemnate cantităţi suplimentare de produse, printre care: 1.574 tone ţevi şi profile din oţel, 100 tone fibre şi fire poliesterice, 60 mii m.p. ţesături, 238 M.U.I. penicilină şi derivaţi, 82 kg de streptomicină şi derivaţi, 150 tone prelucrate P.V.C. şi altele. Desigur, **toate aceste remarcabile succese demonstrează elanul oamenilor muncii ieşeni, ele sînt expresia cea mai elocventă a ataşamentului la politica partidului, a înaltului lor grad de conştiinţă socialistă.** Sînt, în ultima analiză, rezultatul logic al unei politici consecvente de lărgire a democraţiei, de atragere a maselor de oameni ai muncii la elaborarea şi aplicarea conştientă a tuturor măsurilor care privesc mersul ascendent al societăţii noastre. In acelaşi context se înscriu şi realizările altor categorii de oameni ai muncii din judeţul nostru, printre care cele ale lucrătorilor de pe ogoare, ale puternicului detaşament al intelectualităţii ieşene, prestigioasă continuatoare a unor bogate şi vechi tradiţii cu care bătrîna noastră cetate academică se mîndreşte şi care i-au creat faimă naţională şi mondială.

Acum, de 1 Mai, şi în preajma glorioasei jubileu al Partidului Comunist Român, cînd întregul nostru popor îşi dedică toată energia sa cinstirii acestor evenimente deosebite, locuitorii judeţului Iaşi se circumscriu ansamblului, aducîndu-şi contribuţia de esenţă şi de prestigiu. **Gîndurile noastre ale tuturor se îndreaptă cu veneraţie şi recunoştinţă către înţeleptul şi încercatul nostru conducător, acela care a descătuşat, prin lupta sa eroică şi victorioasă, energiile creatoare ale maselor, chemîndu-le la o nouă viaţă, la participarea activă şi conştientă la făurirea propriei istorii.** Innobilaţi de cele mai calde simţăminte de mîndrie patriotică şi de dragoste faţă de partidul comuniştilor, oamenii muncii de pe aceste străvechi meleaguri româneşti, primenite puternic de suflul înnoitor ce străbate întreaga noastră patrie, îşi vădesc prin fapte vrednicia şi ataşamentul faţă de o politică care este a lor şi faţă de un conducător care îi reprezintă cu cinste şi cu devoţiune.

SCRISOAREA DIN WELLINGTON — NEW ZEALAND

ÎNSEMNĂRI

Pe adresa redacţiei ziarului „Flacăra Iaşului" a sosit o scrisoare expediată de Spiru Cotidis, Meteorological Service, P.O. Box 722, Wellington, New Zealand. Cuprinsul — impresii formate cu prilejul vizitării României, a judeţului şi municipiului Iaşi. Scrisoarea cuprindea, practic, răspuns la cîteva întrebări pe care ziariştii le pun de obicei.

— Ce v-a îndemnat să vizitaţi România, în special Iaşul?

— *Iaşul este oraşul meu natal. Aici mi-am petrecut anii copilăriei. Am venit anul trecut ca turist îndemnat de legăturile fireşti, dar mai ales de tot ce am auzit despre profundele transformări petrecute în peste un sfert de secol în ţară.*

— Cum aţi găsit Iaşul?

— *Complet transformat. Abia după cîteva zile am început să-l recunosc, regăsind şi reţinînd, prin străzile pe care treceam, anii copilăriei.*

— Ce anume v-a impresionat?

— *Am rămas surprins şi uimit de marile schimbări. Iaşul s-a dezvoltat atît de mult, cu fabrici, întreprinderi industriale moderne, încît îmi dau acum seama cum acestea contribuie la dezvoltarea economiei, la prosperitatea ţării. Bune sînt condiţiile create muncitorilor şi familiilor lor în noile şi modernele cartiere de locuinţe. Ceea ce m-a bucurat şi mai mult este faptul că principalele artere de comunicaţie ale Iaşului au astăzi aspectul bulevardelor pariziene.*

— Aţi vizitat şi alte localităţi?

— *Am vizitat şi am văzut pitoreasca Românie de astăzi cu multe din satele ei modernizate, unde am întîlnit semnele adevăratei civilizaţii. Am remarcat că ţăranul de azi se bucură de aceleaşi avantaje ca şi locuitorii oraşelor. Cu surprindere şi plăcere am văzut interioarele caselor ţărăneşti, în care gospodarul de astăzi are radio, televizor, mobilă modernă. Lumina electrică am întîlnit-o în mai toate satele. O mare binefacere sînt dispensarele medicale şi şcolile. Copiii au cărţi gratuite aşa că educaţia lor nu mai constituie o problemă pentru părinţi.*

— Cu ce sentimente v-aţi reîntors în Noua Zeelandă?

— *Tot ce am văzut şi am auzit, mi-au umplut sufletul de bucurie şi mîndrie. Dacă nu vedeam, cu ochii mei, la faţa locului, aş fi rămas şi eu ca alţii în somnul de acum 26 de ani. România este o ţară creatoare a civilizaţiei şi sînt mîndru că şi eu m-am născut pe acest pămînt. Reîntors în Noua Zeelandă, gîndul meu este necontenit la oraşul natal, la frumoasa Românie.*

Al. MONTEORU

Ancheta noastră cu prilejul zilei de 1 Mai 1971

Proprietari, producători şi beneficiari, oamenii muncii urcă noi trepte spre afirmarea idealului socialist

Sărbătoarea muncii ne dă un foarte bun prilej de a sonda ideile şi sentimentele celor care — proprietari asupra mijloacelor de producţie şi în acelaşi timp producători — participă la creşterea avuţiei naţionale şi, în mod firesc, la creşterea avuţiei fiecăruia dintre ei. Postura de proprietar şi producător este privită cu mîndrie şi nimănui nu-i apare ca o noutate. De aceea discuţia pe această temă se încheagă repede, ca o discuţie în familie. În fond, totul e foarte clar, ceea ce aparţine poporului, statului, este şi al meu şi al dumitale, şi al lui... De ce trebuie să mai discutăm? Totuşi, o discuţie pe această temă aduce elemente care ne arată că proprietatea socialistă, superioară proprietăţii private, determină o răspundere de un fel deosebit, o răspundere superioară fără precedent în conştiinţa oamenilor.

Spre uzină şi spre casă, cu acelaşi interes

— Pentru mine, ne spune inginerul şef **Ion Nădejde**, de la Uzina metalurgică, fabrica şi familia sau viaţa fabricii şi viaţa mea se contopesc. Nu pot să spun încotro mă îndrept cu mai mult interes: spre fabrică sau spre familie. Interesul ar putea fi diferenţiat numai în funcţie de un eveniment deosebit.

Tovarăşul Ion Nădejde vine la uzină şi dimineaţa, şi după-amiaza, şi noaptea, ca un proprietar, să vadă cu ochii lui cum s-a rezolvat o problemă sau să vadă pur şi simplu cum merg treburile. Şi dacă totul este în ordine se duce acasă liniştit şi satisfăcut. E uzina lui. Bineînţeles în aceeaşi măsură în care este şi a celorlalţi. E uzina lor şi fiecare se simte stăpîn, liniştit sau îngrijorat, după împrejurări. Cînd în uzină a început refacerea cuptorului-tunel, o lucrare de mare răspundere, ei s-au simţit neliniştiţi şi în primele zile au privit-o cu o încordare. Văzînd că lucrarea continuă să se desfăşoare normal s-au liniştit. Zilele trecute cuptorul a fost pus din nou în funcţie. Bucurie, entuziasm. Mai ales că se cîştigase şi ceva timp — vreo şase zile. Producţie mai multă, angajamente depăşite. Nu-i ceva lipsit de semnificaţie. **Fiecare colectiv are mîndria lui, între care aceea de a îndeplini un angajament se află pe primul plan.** Mîndria de a realiza ceva important şi necesar, mai ales necesar, pentru că producţia în afara unor cerinţe reale este o absurditate, mîndria de a realiza un lucru de care cineva are nevoie, determină punerea în mişcare a unor energii nebănuite.

Sentimentul de proprietar şi producător depăşeşte limitele unei uzine. Oamenii se simt stăpîni pe întreaga ramură din care face parte uzina lor sau stăpîni pe întreaga economie. Şi în această calitate sentimentul de proprietar şi producător pătrunde pînă în cele mai adînci celule ale conştiinţei.

— Ar fi posibil ca industria noastră de mase plastice să nu poată suda pungi din polietilenă de 0,05 milimetri? se întreba cu cîtva timp în urmă maistrul **Ion Prisecaru** de la U.P.M.P.

Nu era vorba de o ambiţie, de o performanţă care să demonstreze altora că ieşenii sînt mai pricepuţi, ci de o necesitate economică. O firmă străină avea nevoie de pungi din polietilenă de 0,05 milimetri. Un produs de mare fineţe dacă-l comparăm cu dimensiunile altora de 0,1 sau 0,2 milimetri. Proprietarii şi producătorii din industria de mase plastice erau chemaţi să realizeze o producţie cu desfacere asigurată contra valută. Să laşi să-ţi scape din mînă o asemenea comandă? Un simplu salariat ar fi răspuns: dacă am tot ce-mi trebuie şi dacă mi se spune cum să fac... Cei de la Uzina de mase plastice din Iaşi au gîndit însă ca adevăraţi proprietari, care nu aşteaptă indicaţii... Ei trebuiau să-şi dea singuri indicaţii. S-au ales cîţiva specialişti şi într-o zi şi o noapte au pus în funcţie o maşină specială de sudat, una ultramodernă, de un tip nevăzut pînă atunci în uzină. Maşina nu era anume pentru pungile de 0,05 mm., dar, oameni pricepuţi, i-au făcut repede nişte modificări şi comanda beneficiarului a intrat în producţie.

— **Deci ca să te numeşti proprietar,** adaugă Ion Prisecaru, **trebuie să ştii şi meserie, să ai un înalt nivel de calificare.** Specialiştii noştri îşi dau toată silinţa şi putem spune că avem rezultate bune.

La Uzina de prelucrare a maselor plastice, ca în multe alte uzine ieşene, organizaţiile U.T.C. au luat în păstrare socialistă maşini şi utilaje de mare valoare. Este o formă de manifestare a conştiinţei de proprietar asupra mijloacelor de producţie şi totodată de educare a acestei conştiinţe. De fapt, întreaga uzină se află în păstrarea socialistă a colectivului, dar împărţirea unor maşini şi utilaje pe organizaţii U.T.C. vine să clarifice mai bine ideea că tinerii au aceleaşi obligaţii ca şi cei vîrstnici, că, o dată intraţi în fabrică, ei s-au încadrat în frontul proprietarilor de mijloace de producţie. Fenomenul de neînţelegere sau înţelegere simplistă a acestei noi situaţii se observă într-adevăr, mai ales în rîndul tinerilor. El cuprinde o arie foarte restrînsă, dar aceasta nu schimbă prea mult importanţa problemei, deoarece o maşină sau un utilaj îndeplineşte în uzină rolul rotiţei de ceasornic şi a nu-i înţelege importanţa înseamnă a periclita un întreg flux tehnologic. Termini şcoala, intri în fabrică şi deodată eşti proprietar şi producător. Ca să înţelegi repede această schimbare nu e prea uşor. Unii tineri rămîn un timp cu ideea că viaţa lor este echivalentă cu dansul, cu plimbarea, cu cinematograful, cu... flecăreala. Fabrica rămîne pentru ei ceva exterior, proprietatea celor vîrstnici care le vorbesc despre disciplină, despre răspundere pentru calitatea producţiei. Şi atunci organizaţia U.T.C. ia în păstrare maşinile şi utilajele deservite aproape în întregime de tineri şi declară: acestea sînt ale noastre. Sentimentul de proprietar se înfiripă mai uşor, răspunderea pentru întreaga producţie a uzinei se formează şi se dezvoltă mai repede. Cei vîrstnici nu şi-au încheiat însă misiunea de educatori.

— E suficient să mă uit la o maşină, ca să-mi dau seama cît de proprietar se simte cel care lucrează cu ea, ne spune maistrul mecanic **Vasile Constantin.** Fac această observaţie pentru că educarea spiritului de proprietar socialist trebuie să înceapă, aşa consider eu, de la îngrijirea maşinii. Dacă ar fi să vorbim de neajunsuri în ceea ce priveşte manifestarea spiritului de proprietar, ar trebui să vorbesc despre cei care nu-şi îngrijesc maşinile.

— Tinere, se adresează maistrul operatorului Constantin Hoştină, ştii în cît timp acoperim valoarea maşinii la care lucrezi tu? În nouă luni. Pe urmă maşina ne rămîne gratis. Dar în ce stare se va afla după nouă luni? O vom mai putea folosi? Dacă te gîndeşti la toate acestea înseamnă că te consideri proprietar, dacă nu...

Operatorii Constantin Hoştină, Nicolae Vornicu şi Valeriu Griguţă, care lucrează în schimburi la una şi aceeaşi maşină, au văzut că pot suda în opt ore pînă la 14.000 de pungi din polietilenă, dar a doua zi maşina nu mai rezistă. Ca adevăraţi proprietari, s-au oprit la 12.000 de pungi, astfel ca maşina să reziste mai mult. E a lor, nu poate fi distrusă din dorinţa de a depăşi normele, de a cîştiga un salar imediat mai mare.

Trăsătura definitorie: disciplina

A fost o vreme cînd fabrica nu era proprietatea celor care lucrează astăzi în ea. „Ţesătura" — era proprietatea unor burghezi. La 11 iunie 1948 fabrica a trecut în proprietatea poporului, a statului şi aceiaşi oameni au rămas să lucreze mai departe. Unii din ei lucrează şi acum. Ţesătoarele **Antoneta Ocheană, Anastasia Derflinger,** maiştrii **Petru Botini, Ştefan Grecu** şi alţii. A fost mare entuziasm în zilele acelea, ne spun ei, şi se lucra cu o energie sporită. Muncitorii readuseseră fabrica la Iaşi din refugiu, deşi nu era a lor. O aduseseră pentru că ştiau că fără producţie industrială, economia naţională nu se poate dezvolta, şi mai ştiau, deşi nu se publicase nici o informaţie, că fabrica va fi a lor. Cînd anume, nu ştiau, dar oamenii urmau cu încredere politica partidului. Cu multe greutăţi şi privaţiuni, războaiele de ţesut au început iar să lucreze, colectivul se închega din nou şi după cîţiva ani a venit naţionalizarea. Îşi spuneau toţi unul altuia: fabrica e a noastră.

— Dar unii au înţeles că dacă fabrica e a noastră, ne spune cu amărăciune maistrul Petre Botini, ar trebui să lucrăm mai puţin. Au fost cîţiva dornici de popularitate ieftină, care vorbeau în acest sens. Organizaţia de partid n-a tolerat însă o asemenea concepţie anarhică.

— Au venit pe urmă anii de dezvoltare şi modernizarea fabricii şi un mare număr de tineri au lărgit rîndurile noastre, completează ţesătoarea Antoneta Ocheană. Ei nu cunoscuseră viaţa noastră, dar au înţeles ceea ce le ceream, să lucreze cu toată energia. Unii nu ne-au înţeles sau ne-au înţeles mai greu.

— Avem tineri cu care ne putem mîndri, spune maistrul Petre Botini. Din cei vîrstnici sîntem puţini, întreaga fabrică trăieşte prin generaţia de tineri care s-au încadrat cu toată răspunderea în muncă, cu răspunderea de proprietari. Fără îndoială că înţelegerea adîncă a acestei calităţi nu este posibilă de la sine, fără eforturi.

— Eu aş sublinia rolul celor vîrstnici în formarea conştiinţei de proprietar socialist, adaugă Antoneta Ocheană. Am observat atît din experienţa mea cît şi din experienţa altora că exigenţa celor vîrstnici poate să influenţeze pe tineri în toate domeniile de activitate. În funcţia mea de controloare de calitate interfazic am avut de supravegheat şi îndrumat 38 de ţesătoare tinere. Cu 4 din ele nu ne-am înţeles, aveau alte gînduri, nu erau decise să rămînă în fabrică, dar celelalte 34 au devenit ţesătoare de mare încredere. Aş sublinia ca o trăsătură a muncitorului care este şi proprietar asupra mijloacelor de producţie **disciplina.** După părerea mea totul începe de la disciplină. Disciplină în toate sensurile: prezenţă la lucru fără a încălca orele de program, apoi respectarea tehnologiei.

— Nici lucrurile mărunte nu trebuie trecute cu vederea, observă Anastasia Derflinger. Dacă a căzut o canetă, ţesătoarea trebuie să o ridice, să nu aştepte pe altcineva, pentru că n-are cine să o ridice în locul ei. Vreau să spun prin aceasta că este de datoria noastră **să ne gospodărim locul de muncă ca pe propria noastră casă.**

Ideea aceasta a revenit adeseori în cursul convorbirilor noastre. Mulţi ne-au spus că răspunderea pentru proprietatea de stat socialistă trebuie înţeleasă ca o răspundere pentru avutul personal, pe care nu-ţi îngădui să-l risipeşti, iar răspunderea pentru munca în întreprindere ca răspundere pentru munca în gospodăria personală, conştiincioasă, fără nici un compromis în ceea ce priveşte calitatea şi economicitatea ei. Cei care ne-au vorbit astfel au avut în vedere faptul că cei mai mulţi oameni se îngrijesc cu toată răspunderea de propria lor familie şi gospodărie. Sînt însă unii care nu prea au grijă de ei înşişi şi se privesc cu multă îngăduinţă. Poate că acest mod de viaţă cam uşuratec să aibă şi un corespondent în concepţia lor de proprietar asupra mijloacelor de producţie şi de producător sau poate să nu aibă, dar este cert că **ceea ce îţi poţi îngădui în viaţa personală din afara fabricii nu-ţi poţi îngădui în fabrică, într-o colectivitate de proprietari şi producători.**

— La mine acasă, constată tovarăşul **Vasile Luchian,** şeful unei echipe de fierari-betonişti de pe şantierul blocului F de la Podul Roş, dacă nu vreau să îndrept o lucrare care nu mi-a reuşit, nu mă obligă nimeni la altceva. Trag singur ponoasele şi gata. Pot să mă mîngîi spunîndu-mi că nu-mi duc casa la expoziţie, e bine şi aşa. Dar aici, pe şantier, nu merge. Sîntem proprietari, dar proprietari de un fel deosebit, stăpînim o proprietate superioară celei personale şi de aici derivă şi obligaţii noi, mai importante. Nu pot să-mi îngădui să torn o grindă care într-o margine să fie mai mică cu doi centimetri, chiar dacă aceasta n-are nici o influenţă asupra rezistenţei. Echipa de zidari care vine după mine va obiecta. Grinda trebuie să fie perfect dreaptă, să nu dea de lucru în plus zidarilor. Dacă ar fi la mine acasă şi tot eu aş fi zidarul, n-aş da, poate, nici o atenţie acestei eventuale nereuşite.

— Greşelile se penalizează, spune dulgherul **Petruţ Ferenţ.** Noi, proprietarii, ne sancţionăm între noi, ne cerem unul altuia corectitudine. Altfel proprietatea noastră se năruie. Ea nu poate rezista decît prin exigenţa tuturor.

Zidarul **Constantin Vizitiu** ne vorbeşte despre răspunderea împărţită în trepte ierarhice, care la prima vedere ascunde răspunderea colectivă faţă de obiectivul construit.

— Muncitorii răspund în faţa maiştrilor şi inginerilor de la punctele de lucru, aceştia în faţa conducerii şantierului şi aşa mai departe pînă la conducerea trustului, iar aceasta răspunde în faţa beneficiarului. De fapt, toţi răspundem în faţa beneficiarului în calitatea noastră de proprietari şi producători. **Scara ierarhică de răspundere face să funcţioneze mai bine controlul asupra îndeplinirii sarcinilor** care decurg din planurile de producţie aprobate tot de noi. Cu alte cuvinte controlul pe scară ierarhică nu ne lasă să ne sustragem obligaţiilor ce ne revin ca proprietari şi producători, întăreşte sentimentul de proprietar şi producător socialist, care este incompatibil cu anarhia.

Şi astfel se încheagă şi se dezvoltă mari colective care acţionează ca un singur om, fiind capabile de realizări remarcabile. Cifrele sînt cunoscute. Despre ele s-a vorbit adeseori. Am vrea să remarcăm mai departe trăsăturile morale ale acestor colective de producţie socialiste. Este ştiut că nu întotdeauna mai mulţi oameni adunaţi laolaltă formează un colectiv.

Oamenii se preţuiesc mult unii pe alţii, chiar dacă adeseori se critică

— Ceea ce ne uneşte pe noi, cei care lucrăm la ferma Sîrca (a I.A.S. Tg Frumos), ne spune mecanicul agricol **Gheorghe Podoleanu,** este scopul comun — întărirea fermei, creşterea producţiei şi a eficienţei ei economice. Poate că un scop comun este şi acela de a cîştiga mai mult, dar nu-l putem realiza fără întărirea fermei. Şi derea individuală se îmbină armonios cu răspunderea colectivă. Bineînţeles că nu se poate organiza dintr-o dată un asemenea colectiv, dar se poate lesne nimici, prin dezmembrarea lui de cadrele de bază. În concluzie, subliniez importanţa stabilităţii cadrelor. Dacă este necesar ca cineva să lucreze în altă parte, transferul să se facă cu multă grijă, după ce au fost luate toate măsurile de menţinere a forţei colectivului respectiv. Mă refer în mod deosebit la nucleul de bază în jurul căruia se formează colectivul larg. Dacă avem un nucleu solid, atunci şi colectivul larg va avea aceeaşi calitate.

Şeful fermei, ca şi ceilalţi lucrători din nucleul de bază, transformă zilnic cuvintele în fapte, autoeducîndu-se şi educînd pe noii veniţi, pe noii proprietari.

— Cînd angajăm un muncitor, grija noastră cea dintîi este să-l instruim cu problemele de protecţia muncii, ne informează mecanicul Gheorghe Podoleanu. Noi lucrăm cu unele substanţe toxice — îngrăşăminte, fungicide...

Nu e vorba de o simplă îndeplinire a unei sarcini administrative, ci de înţelegerea valorii omului. Înainte de orice rezultate economice şi tehnice spectaculoase, se **cere omului să-şi păstreze sănătatea şi puterea de muncă.** Este morala proprietarului şi producătorului socialist care subordonează rezultatele muncii sale scopului principal — vieţii în accepţia cea mai înaltă.

După indicaţiile privind protecţia muncii urmează indicaţiile referitoare la folosirea timpului de lucru, întreţinerea maşinilor, ridicarea gradului de calificare. Poate că altcineva ar vedea o altă ordine, dar mie mi se pare semnificativă ordinea atribuţiilor expusă de mecanicul agricol, semnificativă pentru înţelegerea valorii umane a muncii în condiţiile societăţii noastre.

Semnificative mi se par, şi cifrele expuse de tovarăşul **Constantin Tudose,** preşedintele cooperativei agricole din Bălţaţi.

— La început, în 1949, eram 38 de familii, dar acum sîntem 1.250, toată comuna. **Dacă cooperativa n-ar fi asigurat un nivel de trai mai ridicat, dezvoltarea ei n-ar fi fost posibilă.** Averea cooperativei se ridică la 15 milioane de lei faţă de 5 milioane de lei în 1963. Veniturile din munca în cooperativă ale membrilor cooperatori au crescut şi ele progresiv. Oamenii se simt proprietari, asta este concluzia.

De fapt, ei au fost proprietarii pămîntului de la început, dar unii n-au înţeles deodată caracteristicile proprietăţii socialiste şi vedeau în aceasta o îndepărtare de proprietatea lor individuală. De aici şi absenţa unora de la muncă în ce operativă. Proprietatea lor individuală se ridicase însă pe trepte mai înalte, transformîndu-se în proprietate socialistă, cu posibilităţi mai largi de creştere a eficienţei economice. Timpul le-a arătat tuturor cum stau lucrurile şi acum cooperativa din Bălţaţi se numără printre cele frîntaşe din judeţ.

În aceste zile de primăvară i-am găsit pe cooperatorii din Bălţaţi pe cîmp, la semănat. Unul din ei, **Nicolae Gh. Ionaşcu,** ne-a vorbit despre viaţa lui, despre preocupările lui. Din tot ce spune se vede că gîndeşte ca unul care se ştie stăpîn în cooperativă şi ca stăpîn îi place să vadă totul bine pus la punct.

— Avem o conducere bună, care ştie să organizeze munca. Vedeţi, sîntem noi proprietari, dar nu poate fa-ce fiecare ce vrea, de capul lui. **Noi sîntem proprietari organizaţi, care ne-am ales o conducere şi o dată ce-am hotărît cu toţii un lucru, nu mai călcăm pe alături.**

Împreună cu ţăranii cooperatori lucrează pe ogoare şi mecanizatorii de la S.M.A. Sîrca. Directorul staţiunii, ing. **Ştefan Moga,** observă:

— Sistemul de cointeresare materială ne face pe noi, mecanizatorii, să avem o mare răspundere pentru producţia agricolă a cooperativei. Sîntem tot atît de interesaţi să crească producţia ca şi proprietarii cooperativei.

— **Pe de altă parte,** ne spune tractoristul **Petre Pal,** familiile noastre lucrează în cooperativă, de aici ne rotunjim veniturile. Acum lucrez la semănat. Dacă boabele nu răsar, înseamnă că am lucrat prost şi mi se va reţine 25 la sută din salariul pe aprilie. Dar cînd soţia o să vină la prăşit şi n-o să găsească porumbul semănat de mine? Dacă nu răsare n-are ce să crească şi se complică lucrurile. Soţia fiind proprietară, mă simt eu într-un fel obligat.

Un complex de relaţii îi face pe oameni să se simtă răspunzători unul faţă de celălalt şi împreună faţă de proprietatea lor comună, care îi uneşte şi le dă tăria prezentului şi viitorului. Cooperativa din Bălţaţi şi-a propus ca în 1975 să aibă 600 de hectare irigate. Aceasta înseamnă construirea unui baraj pe rîul Bahlui, lucrare evaluată la cîteva milioane de lei. Barajul cere un efort economic deosebit, dar oamenii de aici sînt capabili să-l ducă la capăt în condiţii bune. I-am văzut la lucru pe ogor. Începuse să bată vîntul şi îngrăşămintele chimice împrăştiate de un tractor formau nori mari care se deplasau peste cîmp. N-a fost nevoie de un specialist ca să le spuie ce au de făcut. Proprietarii pămîntului au ştiut singuri că îngrăşămintele se pierd în vînt şi au amînat lucrarea pentru o zi liniştită.

*

Dacă ancheta noastră are nevoie de o concluzie, atunci din aceasta n-ar putea lipsi ideea că oamenii muncii îşi dau foarte bine seama că proprietatea socialistă le deschide un orizont mai larg asupra vieţii, îi face mai nobili, mai profunzi în tot ceea ce gîndesc şi înfăptuiesc ca proprietari şi producători, pentru fericirea lor şi a semenilor.

V. GHEORGHIU

Pe şantierul blocului F de la Podul Roş, Vasile Luchian şi ceilalţi fierari-betonişti din brigadă studiază armarea unui nou planşeu, cu răspunderea ce revine unor proprietari de tip nou.

„Educarea spiritului de proprietar socialist trebuie să înceapă de la îngrijirea maşinii".

„Noi, proprietarii, ne cerem unul altuia corectitudine".

„Conştiinţa de proprietar şi producător socialist nu se poate dezvolta şi nu se poate manifesta în orice are ea mai bun decît în colective închegate".

Zile de primăvară pe ogoarele cooperativei agricole din Bălţaţi. Preşedintele Constantin Tudose, şeful de echipă Nicolae Gh. Ionaşcu şi directorul S.M.A. Sîrca, ing. Ştefan Moga, au toate motivele să fie veseli. Lucrările executate şi semănţa sînt de calitate superioară.

VIAŢA CULTURALĂ

Expoziţia de artă plastică „Semicentenar"

50

Creaţia plastică ieşeană răspunde în acest moment prin valori certe, de sinteză a ideaticului şi a expresiei sale adecvate, problematicii socialului. „Este, cred, un adevăr axiomatic că, pînă la urmă, arte, ca orice activitate socială, trebuie să răspundă unei necesităţi — şi numai în măsura în care satisface această necesitate ea îşi confirmă valoarea", după cum sublinia, nu de mult, tovarăşul **NICOLAE CEAUŞESCU.**

Exponenţi ai conştiinţei sociale, devenită sensibilitate a formelor frumoase, artiştii plastici ieşeni nu au venit în faţa publicului cu lucrări ocazionale, grăbit alcătuite pentru un prilej festiv; ei au meditat profund exprimîndu-şi matur gîndirea plastică, au adus în expoziţie tot ce-i poate reprezenta mai bine.

Cele două săli de expoziţie din centrul oraşului s-au deschis simultan pentru vernisajul sculpturii şi picturii, la „Victoria", al graficii şi afişului la „Galeriile de artă ieşene". Bogăţia exponatelor, cu toată exigenţa selectivă a juriului, este mare, îmbucurătoare prin însăşi entuziasta participare a artiştilor din toate generaţiile la acest elogiu sincer adus patriei şi partidului.

Sculptorii, prin însăşi limbajul lor, apropiat solemnităţii clipei, monumentalului, ne întîmpină primii. **Dan Covătaru** ridică pe verticală o siluetă metalică, intitulată: „Victorie", amintind de celebra „Nike", din Samotracia, prin frîntura torsului între zbor şi căderea grea de suferinţă şi oboseală. Lucrarea „Maternitate" este rotundă şi tandră, foloseşte bine fibra interioară a materiei, din piatră, la fel cum **Nicolae Păduraru** ştie, în „Amintirea" cumînteniei pămîntului, să mîngîie perfect cu dalta cercurile de vîrstă ale lemnului. Monumentalitatea „Cîntului de slavă" cioplit în lemn de **Iftimie Bârleanu** nu constă atît în dimensiuni cît în ambiţia verticalelor ritmate euforic, în acel vers de tăinuită comuniune sufletească stabilită cu pădurile bucovinene şi universul lor de baladă. Meşteşugul unei civilizaţii străvechi româneşti are ecou frumos şi rotund în lucrările lui **Dumitru Căileanu** „Ascensiune" — ca un grup de generaţii succesive, şi „Maternitate" — torsiune de sirenă în trunchiul cald al lemnului. Patina accentuează căldura culorii, dulce ca mierea şi dură ca ulcioarele arse. Tăiate bărbăteşte din bardă sînt încrustaţiile lui **Vasile Condurache,** suplă schiţarea „Victoriei" de **Ion Antonică.** Memoria istoriei cerea şi tratarea unor fizionomii de eroi, deveniţi legendari, în materialul definitiv al pietrei şi al bronzului, măcar sugerat. O evocare fidelă, cu accent pe ascuţimea inteligentă a fizionomiei lui „Lucreţiu Pătrăşcanu" face **Vladimir Florea,** iar pe „I.C. Frimu" îl sugerează într-un portret **Ion Buzdugan.** Netezind suprafeţele pînă la strălucire **Alexandrina Dimitriu** idealizează, probabil voit, chipul tineresc al lui „Vasile Roaită". Plecînd de la căldura ceramicii **L. Filioreanu-Dumitraşcu** săvîrşeşte ritualuri ornamentale, ajungînd pînă la un ecou de bronz în „Avînt", trădat de turnători şi de un finisaj care-l readuce la pămînt.

Pictura cu suprafaţa şlefuită pînă la mineralizare, ca a unor icoane, sau lucrări de frescă pe care mîinile sutelor de ani şi-au lăsat căldura, îl relevă pe **Dan Hatmanu** ca pictor reflexiv, capabil să polemizeze revoluţionar pentru un sens adînc popular al istoriei. „Făuritorii propriului destin" se desprind din fondul de întuneric şi din anonimatul mulţimii de fizionomii ovale, ele se potenţează personal, individualizat în efortul colectiv de a împinge zăvorîle istoriei, nu de a le arunca la întîmplare. Este o meditaţie de materialism-marxist asupra istoriei, făcut în termenii artei, cu subţirimi de tuşă tragic-ironică, suspensii voite în spaţiul compoziţional, sens polemic adînc.

În vecinătate, **Petru Hîrtopeanu** dovedeşte rafinament coloristic tratînd: Flori de toamnă în tonalităţi reci de verde, albastru şi alb nocturn. „Şaşul" este un peisaj panoramic, ridicînd probleme plastice care nu sînt numai ale lui, ci ale peisagisticii urbane în genere, cum se vede şi în pitorescul de contrast al maestrului **Victor Mihăilescu-Craiu.** Acesta aduce un elogiu „Constructorilor ieşeni" opunînd în termeni tonitzieni vechile căsuţe năpădite de verdeaţă, cu farmecul lor, în raport cu scările drepte spre cer, care sînt blocurile noi. La **Fr. Bartok** peisajul din „Drumul spre lumină", „Omagiu" este mai mult proiecţia unei stări sufleteşti de încîntare, euforia alergînd prin suprafeţele de culoare spre receptarea vizuală. Gîndită şi închegată ornamental este sugestia mediului urban modern în compoziţia lui **Nicolae Matyus** „Ucenicii meşterului Manole", care porneşte de la peisajul obiectual pentru a proiecta real planurile şi aspiraţiile omului contemporan în volume şi culori pe cît de curajos îmbinate, pe atît de subtil armonizate.

Problematica peisajului uman, eliberat de anecdotică banală, îşi găseşte o densă interpretare în „Amintirea grevistului" care se desprinde ca o pată purpurie, cu figuri aduse la viaţă de o intensă lumină crepusculară, dintr-un cîmp cenuşiu de gesturi eroice pietrificate, reliefate, deşi rămase impersonale în umbre de gruri şi indigo. **Alexandru Ichim** îşi face prin această lucrare o intrare demnă între pictorii ieşeni contemporani, ca problematică şi ţinută expresivă. Desigur, el nu a ajuns încă la echilibru rafinat al temperamentului, exprimat în culoare, şi a căutării ideale de echitate, în suprafeţe, la acel control raţional pe care-l impune acum **Val. Gheorghiu,** prin desen, suprafeţelor pictate cu migală în „Toastul" de seară, sau în diurnele „Stele de mai". Dar căutările sînt meritorii nu numai la cei mai noi, ci şi la cei mai experimentaţi pictori, de la coloristica de „atelier" a lui **Costache Agafiţei,** pînă la simbolistul figurativ, acel narativ al lucrului petrecut doar în fantezia unor cîmpii de aur roşu la **Corneliu Ionescu.** „Primăvara vieţii" este de fapt o prospecţiune abstractă a unei dispoziţii euforice, asupra obiectelor. La **Nicolae Constantin** „Unanimitatea" realizează o paralelă psihologie — construcţie, mediul spiritual avînd ecouri în cel ambiant urban. Se simte aici o influenţă pozitivă a reflexivului Dan Hatmanu, cum una a coloristicii sale apasă mult mai accentuat asupra temelor imaginate de **Nicolina Borza.**

Adrian Podoleanu îşi continuă independent de influenţe drumul său demiurgic, prin succesiunea unei munci imense, oferindu-ne o variantă la o compoziţie devenită pentru el lait-motiv, „Omagiu focului nestins" — suprafeţe succesiv luminate şi întunecate de culori suprapuse, efect translucid de acuarelă, ca şi în „Audiţie muzicală" diferenţiată doar prin curgerea liniştită, mieroasă, a luminii care mîngîie formele. Este un virtuoz al efectului acvatic în ulei. Fluiditatea sentimentului este marca nobiliară a uleiurilor sale.

„Neonarativismul" face o demonstraţie de forţă expresivă şi în acelaşi timp de autodizolvare a izvoarelor prinse în compoziţia lui **Dimitrie Gavrilean.** „Triumfuri", de fapt arcuri noi de triumf, ale unor oraşe imaginate pentru ştiinţa şi tehnica viitorului, unde persistent oamenii se întorc în prim plan. De fapt se dovedeşte forţa imaginaţiei, continuitatea unor concepte filozofice, capacitatea picturii de a gîndi adînc sensurile istoriei, dar şi ale existenţei individuale, de a afirma criterii axiologice ale vieţii, nu de a „povesti" pur şi simplu. Doar aparenţa este anecdotică. **Ionel Ginju** meditează acordul realului cu idealul în oglindirea orgii sale pe cer şi pe ape în „Omagiu", operă de bun gust, cu o ritmică perfectă a aurului şi pastelului în formele diafane, înalte, ca şi în cupola „oţelari"-lor. Ornamentul nu este gratuitate, ci sens afirmat al existenţei care concură idealul. Cu gravitate proprie **Felicia Brîndaş-Gavrilean** îşi spune povestea în pastă mată, aproape de tempera şi pămînturile plinse de ploi. Şi **Maria Lazăr** imaginează un „Cules de fructe" simbolic, un ritual de încununare a muncii şi a vieţii, tot în aria acestei tradiţii, de cult al amănuntului semnificativ, subsumat unui ansamblu, unui univers de plasticitate proprie ariei naţionale a culorii pe zid sau pe sticlă.

Leonard Ghiţă reuşeşte euforii de culoare în „Rapsodie românească" şi în „Flori" avînd ca scop tot mesajul patriotic, de altfel clar, dar pornind, ca plastică, nu de la amănuntul meşteşugăresc, din universul ţărănesc, medieval, ci de la capătul celălalt al obiectivării muncii — ritmica industrial-urbană a hărniciei de azi. De aceea lucrările lui se pretează perfect la aplicaţii de estetică industrială.

Mai sînt notabile în compartimentul retrospectiv al expoziţiei evocările istoriei recente semnate de **Mihai Cămăruţ, Petru Buzatov** şi **Gh. Brădăţan,** peisagistica sau simbolica ei la **Leandru Popovici, Aurel Bălan,** dăscălimea şi sensibilitatea unei începătoare de talent cum este **Gabriela Agafiţei.**

Grafica începe de fapt în sala pictorilor, cu readucerea imensului triptic în ceracolor „Luminile Bicazului" semnat, în deceniul trecut, de **Eugen Ştefan Bouşcă,** şi prin prezenţa unor compoziţii cu o perspectivă inversă, tratate în ulei, de **Ioan Popovici.** Marea reuşită a galeriei graficienilor este, alături de personalitatea pronunţată a **Ecaterinei Pop-Petrovici,** alături de arta ei palpabilă, ca a tapiseriei de lînă românească, detaşarea volumetrică a formelor în compoziţiile acuarelistului **Ştefan Hotnog,** elogiind şaşul şi monumentele lui. Sînt şi alte prezenţe notabile. Cu unele ne-am obişnuit să fie de ţinută constantă ca „Şantierul pe Ţuţora" al lui **Victor Mihăilescu-Craiu,** panoramicele în acuarelă ale lui **Costache Agafiţei** sau peisajele lui **Mihai Cămăruţ** ori **Const. Radinschi.** Altele sînt noi şi pline de prospeţime ca tuşele **Anei Covrig,** în linogravuri, sau bogatele în idei schiţe de **Doru Maximovici.**

Cel mai direct politic, afişul este un gen în care inventivitatea şi gustul plastic al pictorului **Vasile Istrate** înregistrează reuşite deosebite „1921–1971" şi „Şaşul socialist" folosind ideea unor texturi geodezice, de maximă rezistenţă prin structura sferei alcătuită din suprafeţe piramidale. Un desen efemer capătă rezistenţă monumentală. Ideea este servită perfect de forma aleasă pentru a-i da sens, ascendenţă elocventă.

Radu NEGRU

D. Gavrilean — *„Schimbul"*

CĂRŢI

D. D. Pătrăşcanu
„Opere alese", vol. I

Ampla culegere din operele pătrunzătorului şi subtilului umorist D. D. Pătrăşcanu repune în circuitul valorilor literare româneşti un scriitor original şi interesant a cărui activitate a fost strîns legată de revista „Viaţa Românească".

Observator lucid al realităţilor vremii sale, D. D. Pătrăşcanu satirizează cu ironie şi incisivitate societatea burgheză cu instituţiile şi modul său de viaţă, supunîndu-le unei analize plină de vervă şi sarcasm.

Galeria personajelor sale, de la politicianul demagog Conu Fanu din schiţa „Reţetă pentru un discurs parlamentar", la negustorul de coloniale, agent electoral duplicitar, Tudorcăi Dubău din „Candidat fără noroc" şi pînă la eroii burleşti din comediile „Cine răspunde" şi „Actul al şaselea", conţine tot atîtea tipuri reprezentative ale faunei sociale din perioada interbelică, a cărei atent şi fin observator a fost scriitorul.

Cu multă căldură şi omenie se opreşte D. D. Pătrăşcanu asupra ţăranului român, pentru soarta căruia manifestă o profundă înţelegere.

Operele autorului pe care I. L. Caragiale îl numea „inteligent impresario al atîtor figuri de comedie umană în costum local românesc" rămîn înscrise în istoria literelor româneşti prin vigoarea lor de adevărate documente umane şi sociale.

Constantin Nonea
„Movila lui Faur"

Povestirile lui C. Nonea se înscriu în sfera lucrărilor pentru copii de vîrstă şcolară, fiind situate la punctul de interferenţă al naraţiunilor istorice cu legendele.

În „Movila lui Faur" autorul reconstituie cu o remarcabilă forţă de evocare întîmplări neguroase din istoria ţării, din vremea cînd năvălirile tătăreşti puneau la grele încercări populaţia Moldovei. Povestea tragică a străjerului Neculai Faur şi a familiei sale, străbătută de lirism şi autenticitate, îi prilejuieşte autorului definirea unor trăsături esenţiale ale poporului nostru, însufleţit din cele mai vechi timpuri de un înalt spirit de sacrificiu şi de o neclintită dragoste de ţară.

„Ursul lui moş Grămadă", avînd acelaşi iz de povestire istorică, intră mai clar în zona prozei de ficţiune. Istoria nu mai constituie aici fundalul evocării. Este mai curînd o povestire vînătorească, o întîmplare cu adînci semnificaţii umane, petrecută în cadrul natural al munţilor Moldovei.

Stilul limpede, uşor arhaizant, conferă celor două bucăţi un farmec aparte, evidenţiind familia spirituală a autorului, cuprinzînd pe M. Sadoveanu şi Gala Galaction, scriitori cu care C. Nonea are profunde afinităţi.

Victor LEAHU

Din raze de mai

Primăvara surîde cu crengile-n floare
O lumină pe chipuri adîncă îi răspunde
Dintr-o mare de cîntec ţara răsare
Inimă tînără cu ecouri profunde.

Din raze de mai făurit-am armuri
Ce duc peste vremi vitejia străbună
Arborii falnici ne-aşteaptă-n păduri
Într-o slavă ce-n veacuri n-o să apună.

E în suflete-o pace de ape senine
Şi în gînd puritate de creste
Patrie-a iubirii, despre tine
Păsări albe lumii-i dau o veste.

Florin Mihai PETRESCU

„O fetiţă caută un cîntec"

de ALECU POPOVICI

Teatrul de păpuşi

După „Prinţesa Turandot" — spectacol ce se adresează cu precădere tineretului şi adulţilor — iată altul, dedicat, de astă dată, preşcolarilor. Faptul vădeşte preocuparea Teatrului de păpuşi de a cîştiga audienţa spectatorilor de diverse vîrste, fiecare cu cerinţele şi preferinţele ei.

Om de teatru, cu reale afinităţi pentru scena păpuşărească şi pentru universul copilăriei, Alecu Popovici vădeşte în piesele sale dedicate micilor spectatori o bună ştiinţă a adecvării mijloacelor de expresie la puterea de înţelegere şi la acţivitatea specifică a acestora. Drept urmare, se numără printre autorii care dovedesc cu consecvenţă că se poate înlătura didacticismul, piesele sale fiind instructive şi educative fără a fi schematice.

„O fetiţă caută un cîntec" este o poveste simplă, pentru cei mici, acţiunea desfăşurîndu-se sub forma unui film-scenic, cu secvenţe scurte dinamice, expresive. După cum arată şi titlul, o fetiţă caută un cîntec, şi aceasta pentru a o împăca pe micuţa ei surioară, care plînge. Finalul încununează sărbătoreşte, cu cîntece şi veselie, biruinţa binelui asupra răului. Totul e rezolvat cu un minim de acţiune, într-un limbaj simplu, accesibil. Poate doar funcţionalitatea dramatică a dialogului să fie în deficit faţă de alte piese ale aceluiaşi autor.

Plecînd de la particularităţile textului, regizorul Const. Brehnescu a realizat un spectacol axat îndeosebi pe fructificarea posibilităţilor, să le spunem muzical-ilustrative, ale fabulaţiei. A fost ajutat în această direcţie şi de scenografie (Viorica Groapă), care a obţinut surprinzătoare efecte din integrarea decorurilor şi păpuşilor unui spiritual stilizat univers muzical. De menţionat faptul că, faţă de alte spectacole, care şi ele au tentat soluţii mai mult sau mai puţin asemănătoare, acesta vădeşte, în ce priveşte scenografia, un plus de omogenitate. Sînt şi unele excepţii, desigur. De pildă, cînd pînă şi brazii intervin muzical în dinamica imaginii scenice, prin mişcări de timpane. Un merit al scenografiei este multipla disponibilitate scenică a păpuşilor şi decorurilor. Ele oferă neaşteptate posibilităţi de compoziţie şi mînuire scenică, plasticitatea tablourilor fiind de departe calitatea princeps a acestei montări.

În spectacolul de care ne ocupăm, regizorul a operat cu măsură, agrementînd plastic acţiunea. Drept urmare, povestirea se deapănă în ritm vioi, cu antrenarea micilor spectatori în propulsarea conflictului, prin cîntece, aprobări sau alte intervenţii menite să anime sala. Mult rîvnita armonizare a tuturor compartimentelor spectacolului rămîne încă o năzuinţă, dar progrese în această direcţie sînt. Ne referim la adecvarea mişcării scenice la maniera scenografică mai sus-amintită, la rezolvarea cu multă ingenioziteate a mai fiecărui tablou al spectacolului. Meritul este cu atît mai mare cu cît distribuţia cuprinde un număr de tineri interpreţi, unii de-abia în faza familiarizării cu această pretenţioasă artă păpuşărească. Nu e mai puţin adevărat că, tentîndu-se a se alcătui o echipă secundă a teatrului a fost oarecum neglijată cerinţa diversificării rolurilor. Frecventa întîlnire în scenă a unor voci mici, apropiate ca registru sau tonalitate, face dificilă individualizarea personajelor. Există, e drept, şi cîteva „întîlniri" de efect, insuficiente însă pentru a servi corespunzător întregului spectacol.

Cu aceste rezerve, să apreciem participarea distribuţiei la împlinirea montării pe direcţia viziunii regizorale, fiind de remarcat, în general, expresiva mînuire a păpuşilor. Îi vom aminti, deci, pe interpreţi, de la cei cu mai îndelungă experienţă — Eliza Florescu, Ortansa Stănescu, Constantin Ciofu şi pînă la alţii mai noi — Dana Tomiţă — sau cu totul noi: Camelia Bujdei şi Const. Amuntencei, remarcînd atît contribuţiile individuale, cît mai ales spiritul de colaborare de care au dat dovadă.

O ilustraţie muzicală agreabilă contribuie la relieful distinct al acestui spectacol.

Al. I. FRIDUŞ

Festival literar

Recent, la Universitatea „Al. I. Cuza" din Iaşi a avut loc un festival literar, organizat de Uniunea scriitorilor din Republica Socialistă România, Asociaţia scriitorilor din Iaşi şi Comitetul judeţean pentru cultură şi artă sub egida Consiliului Naţional al Frontului Unităţii Socialiste, în cinstea semicentenarului partidului.

Au participat scriitorii: George Desnea, Nicolae Ţaţomir, Traian Iancu, Camil Baltazar, Constantin Nisipeanu, Horia Zilieru, Florin Mihai Petrescu, Haralambie Ţugui, Dumitru Ignea, Corneliu Sturzu, Mircea Radu Iacoban, Ioanid Romanescu, Mihai Ursachi, Ion Hurjui, Ion Puha, Vasile Constantinescu şi Nicolae Turtureanu, care au citit din creaţiile lor de fapt arcuri noi de triumf, ale unor oraşe imaginate pentru ştiinţa şi tehnica viitorului, unde persistent oamenii se întorc în prim plan. De fapt se dovedeşte forţa imaginaţiei, continuitatea unor concepte filozofice, capacitatea picturii de a gîndi adînc sensurile istoriei, dar şi ale existenţei individuale, de a afirma criterii axiologice ale vieţii, nu de a „povesti" pur şi simplu. Doar aparenţa este anecdotică. **Ionel Ginju** meditează acordul realului cu idealul în oglindirea orgii sale pe cer şi pe ape în „Omagiu", operă de bun gust, cu o ritmică perfectă a aurului şi pastelului în formele diafane, înalte, ca şi în cupola „oţelari"-lor. Ornamentul nu este gratuitate, ci sens afirmat al existenţei care concură idealul. Cu gravitate proprie **Felicia Brîndaş-Gavrilean** îşi spune povestea în pastă mată, aproape de tempera şi pămînturile plinse de ploi. Şi **Maria Lazăr** imaginează un „Cules de fructe" simbolic, un ritual de încununare a muncii şi a vieţii, tot în aria acestei tradiţii, de cult al amănuntului semnificativ, subsumat unui ansam-

Naţionalul ieşean în turneu în Polonia

Între 1 şi 8 iunie Teatrul Naţional „Vasile Alecsandri" din Iaşi va întreprinde un turneu în Polonia cu „Duet" de Andi Andrieş, în regia lui Victor Tudor Popa şi scenografia lui **Th. Ciupe, „Bolnavul în**chipuit" de Molière (direcţia de scenă Cătălina Buzoianu, scenografia Smaranda Creţoiu) şi un spectacol experimental în regia Ancăi Ovanez. Piesele cu care se va deplasa Naţionalul ieşean vor fi prezentate la Teatrul „J. Osterwy" din Lublin, urmînd ca şi colectivul acestei instituţii, cu care există o strînsă colaborare, să ne viziteze spre sfîrşitul lunii august cînd va prezenta la Iaşi o serie de spectacole.

Cum creşte iarba

Schiţă de AUREL LEON

— Ascultă-l Nicule, dacă ai timp, ureche nu glumă! A mea care prinde înclinaţia cuţitului după sisîitul şpanului e fleac, el, cică, aude cum creşte iarba, e dat dracului poetul nostru. Dacă l-aş întîlni, că vin destul la şezătorile literare din uzină, l-aş întreba cu cît creşte pe secundă şi dacă nu face ca pitpalacul.

Meşterul e bine dispus, stă răsturnat pe pled la umbra unui cireş sălbatic înhorbotat de floare şi citeşte poezie pînă ce gospodinele vor termina cu masa, tradiţionala masă de armindeni: miel fript, ouă, caş proaspăt. Citeşte, e un fel de a spune, a găsit cartea în maşina lui Ionel, ginere-său, şi vrea să rîdă de poezia nouă.

Ionel a aruncat undiţa în iazul vecin şi se laudă faţă de Geta, nevastă-sa, că cel mai bunic dintre crapii-bunici va muşca din rîma lui. O lumină sinceră înviorează întreaga privelişte născută dintr-o sută de variante ale unui verde uneori abia născut între arături grave, cafenii. Pădurea pare încă somnolentă, în timp ce grîul din zare tremură sub boarea abia ghicită. Ne-am parcat maşinile la marginea poienei, satul e departe, o turmă hăt-încolo pare grohotiş calcaros care alunecă fără zgomot: n-au picioare nici formă.

Fiu-meu a plecat prin pădure să culeagă grîuşor şi haţmaţuchi pentru salată cu Ionuţ a lui Ionel, deci cu nepotul meşterului. Meşterul e de fapt Vasile Novac, cel mai bun prieten şi coleg al meu de uzină, seamănă la voce cu actorul Calboreanu şi de aceea se grozăveşte recitînd pe de rost pasagii întregi din Apus de soare. Cînd zice el „Moldova nu-i a mea, nici a voastră, ii a nepotilor şi a nepoţilor de nepoţi", îţi dau lacrimile, păcat că Ştefan era — se zice — cam scund pe cînd Vasile îi o namilă mai-mai să nu aminte? Căpcăun suflet fi-i-ar ţărna pe bărdîhan cît Raraul! Anume ne repartiza în ajun de întîi mai cîte-o comandă nenorocită ca să ne sculpăm sufletul şi să suduim de „ziua oamenilor muncii". El stătea cu halca de friptură sub mustăţi şi cu sticla de vin pe masă şi striga, aşa de-al dracului, pe geamul deschis: bag-o-n draci, Silică, nu umbla delicat ca o domnişoară, vezi poate-i greşeşti aldată. Vezi tu, Nicule, ei n-au răbdare bre, vor totul aşa, ceac-pac, de-a gata, repede şi bun. Noi, ehei, am gustat şi din amar şi din acru pînă am dat de dulce. Nu-l vezi pe ăsta din carte? Cine ştie ce mucos, le vede, le aude, le ştie pe toate. Cică se bucură ghiocelul de moartea care i-a dat viaţă. Vorbe, ca să fie.

— Poate că avem şi noi o parte a noastră. Prea le-am pregătit culcuşul, să fie mereu cald. E drept că nici a ta cu filologia şi nici al meu cu agronomia nu ne-au dat dureri de cap. Şi-au văzut de carte.

— Nu mă las, sare ars meşterul. Cel prinde el e fleac. Hai să le arătăm noi peşcuit.

Stăm pe mal cu ochii spre plutele făcute din strujan care e mai sigur decît plasticul — un moft, m-a asigurat meşterul. Stăm şi ne continuăm discuţia, în timp ce femeile aşează masa sub cireşul mire.

— Uite-l că muşcă, trage omule că-l pierzi, strigă de pe dimb Ionel.

Meşterul ridică vergeaua şi pipăie cîrligul. E gol.

— Te-a dus, bătrîne, ţi-a suflat momeala, rîde Ionel fără a înţelege durerea de pe obrazul meşterului.

— Are dreptate, a muşcat nestingherit, Nicule (mai încet). Trebuia să-mi fi pus ochelarii, fir-ar să fie!

— Hai mai bine să ne plimbăm, Vasile. Uite colo, departe, cocostîrcii, primii din primăvara asta.

— Berzele, vezi berzele, bunicule? vine alergînd spre noi Ionuţ, nepotul meşterului abia sosit din pădure.

— Sînt patru, cu soţ, semn bun, se bucură meşterul.

— Ba sînt şase, bunicule. Ia mai numără o dată, nu se lasă puştiul.

— Aşa o fi, că el are vederea ageră, constată doar pentru sine meşterul. Apoi mai tare: da Ionuţ, ai dreptate, sînt şase, dar tot cu soţ cum am zis eu.

— Cu soţ şi cu soţie bunicule, că barza e dinsa şi cocostîrcul e dînsul. Ia-te, matale ce-a găsit nenea Mitruţă în pădure: un ghiocel cu pledu-n cap. Şi ne arată în palmă un ghiocel alb ca o lacrimă de lapte, răzbit prin frunza cafenie care-i oprea creşterea. Parcă ar avea o babeţică. Rădăcinile îi sînt înfipte în alte frunze macerate. Meşterul îşi pune ochelarii, ia floarea, o ţine delicat în palmă privind-o pe gînduri:

— De unde putere la spuma asta să străpungă frunza de astă-toamnă? se întreabă el.

— Din frunzele altor toamne, Vasile. Asta e viaţa.

— Ai dreptate, bună lecţie ne dă armindenul ăsta. Cu alte cuvinte, rîde de moartea care i-a dat viaţă.

— După ce stăm la masă organizăm o întrecere la crăpceni? ne propune inginerul, tăbîrcind damigeana udă din răcoarea iazului.

— Mai tîrziu, Ionele, cînd scapătă soarele, că atunci trag mai sigur. Judecăm întîi pelinaşul şi pe urmă voi, treaba voastră. Noi, bătrînii, o să ne lăsăm puţin la umbra cireşului. Vrem să auzim cum creşte iarba sub noi. Aşa ceva nu se poate decît în ziua de armindeni şi nu vrem să pierdem ocazia.

încapă în „Dacia 1300". Acum citeşte stihuri din volumul găsit şi anume le interpretează anapoda. N-au sonoritatea lui Delavrancea şi pace! Apoi, poetaşul prea le vede pe toate: cum îmbătrînesc peştii în rîuri, cum iau cerbii ştelele în coarne şi le spală în iaz, cum rîd ghioceii de moartea care le-a dat viaţă. Vorba meşterului care se întoarse chicotind pe-o rîlă:

— N-ai treabă cu el, bre. Aude şi vede tot. O-liu, ce miros de friptură vine dinspre focul aprins lîngă o buturugă de gospodinele taberei noastre! Aşa întîi mai, mai zic şi eu, Nicule, nu ca la Vasiliu, măi, ţi-aduci zarea şi te mănîncă sfîntul muncitorilor crud şi fără haţmaţuchi, ba încă te bea fără sifon. Hait! e-am uitat: ce-o fi cu vinul? Ionele, vezi, măi, de damigeană să nu prindă apă.

— O păzesc bibanii, tată, şi nu mai striga aşa că-mi sperii clienţii. Uite-l drăguţul cum muşcă! Hai, băiatule, nu aşa delicat ca o domnişoară, mîncate-ar tata la saramură!

— Degeaba, nu se pricepe inginerul la undiţit, îmi şopteşte meşterul. Cînd oi pune eu mîna pe vergea, să vezi treabă. Or fi ei băieţi buni, dar tot noi bătrînii rămînem baza. Eu simt zvîcnitura şi fără tremurul plutei, am mîna ua şi pipăie cîrligul. E gol.

— Te-a dus, bătrîne, ţi-a suflat momeala, rîde Ionel fără a înţelege durerea de pe obrazul meşterului.

— Are dreptate, a muşcat nestingherit, Nicule (mai încet). Trebuia să-mi fi pus ochelarii, fir-ar să fie!

— Hai mai bine să ne plimbăm, Vasile. Uite colo, departe, cocostîrcii, primii din primăvara asta.

— Berzele, vezi berzele, bunicule? vine alergînd spre noi Ionuţ, nepotul meşterului abia sosit din pădure.

— Sînt patru, cu soţ, semn bun, se bucură meşterul.

— Ba sînt şase, bunicule. Ia mai numără o dată, nu se lasă puştiul.

— Aşa o fi, că el are vederea ageră, constată doar pentru sine meşterul. Apoi mai tare: da Ionuţ, ai dreptate, sînt şase, dar tot cu soţ cum am zis eu.

— Cu soţ şi cu soţie bunicule, că barza e dînsa şi cocostîrcul e dînsul. Ia-te, matale ce-a găsit nenea Mitruţă în pădure: un ghiocel cu pledu-n cap. Şi ne arată în palmă un ghiocel alb ca o lacrimă de lapte, răzbit prin frunza cafenie care-i oprea creşterea. Parcă ar avea o babeţică. Rădăcinile îi sînt înfipte în alte frunze macerate. Meşterul îşi pune ochelarii, ia floarea, o ţine delicat în palmă privind-o pe gînduri:

— De unde putere la spuma asta să străpungă frunza de astă-toamnă? se întreabă el.

— Din frunzele altor toamne, Vasile. Asta e viaţa.

— Ai dreptate, bună lecţie ne dă armindenul ăsta. Cu alte cuvinte, rîde de moartea care i-a dat viaţă.

— După ce stăm la masă organizăm o întrecere la crăpceni? ne propune inginerul, tăbîrcind damigeana udă din răcoarea iazului.

— Mai tîrziu, Ionele, cînd scapătă soarele, că atunci trag mai sigur. Judecăm întîi pelinaşul şi pe urmă voi, treaba voastră. Noi, bătrînii, o să ne lăsăm puţin la umbra cireşului. Vrem să auzim cum creşte iarba sub noi. Aşa ceva nu se poate decît în ziua de armindeni şi nu vrem să pierdem ocazia.

DUPĂ RECENTA HOTĂRÎRE A COMITETULUI EXECUTIV AL C. C. AL P. C. R.

Ţărănimea cooperatistă mulţumeşte din inimă partidului

Peste tot, în satele judeţului nostru prevederile recentei Hotărîri a Comitetului Executiv al C.C. al P.C.R. s-au bucurat de aprecierile unanime ale ţărănimii cooperatiste.

În adunări organizate pentru dezbaterea acestui document, şi cu alte prilejuri, membrii cooperativelor agricole îşi exprimă recunoştinţa fierbinte faţă de partid pentru grija permanentă ce o acordă creşterii nivelului de trai şi se angajează să răspundă prin fapte noilor înlesniri. Ceea ce se poate vedea şi din relatările sau scrisorile primite pe care le publicăm.

Hotărîrea ţăranilor cooperatori din Popricani:

„Să răspundem prin fapte înlesnirilor acordate"

Recentele măsuri luate de conducerea de partid cu privire la îmbunătăţirea condiţiilor de viaţă a ţărănimii cooperatiste, au stîrnit un val de interes şi bucurie şi în casele membrilor cooperatori din comuna Popricani. Chiar de la apariţia în presă a Hotărîrii, sute de locuitori din satele comunei, au ţinut să ia parte alături de delegaţii membrilor cooperatori la adunările ce au avut loc pe ferme şi brigăzi, în cadrul cărora s-au dezbătut pe larg prevederile cuprinse în acest important document.

La adunarea de la ferma zootehnică a cooperativei agricole din Popricani, ne informează tov. G. Craus, secretarul comitetului comunal de partid, au participat femei, bărbaţi, tineret şi pensionari cooperatori. Fiecare paragraf din Hotărîre a fost ascultat cu mare atenţie, cei interesaţi solicitînd pe loc unele explicaţii pentru a le reţine cît mai bine înţelesul. Toate prevederile Hotărîrii au găsit adeziunea deplină, entuziastă, a participanţilor. Mulţi din aceştia au ţinut să-şi exprime chiar de la tribuna adunării bucuria pentru elaborarea de către partid a noilor măsuri menite să îmbunătăţească şi mai mult viaţa şi munca ţăranilor cooperatori.

În cuvîntul său, *Gheorghe Galistru*, fierarul cooperativei, a arătat că niciodată ca pînă acum ţăranii n-au avut aşa bune condiţii de viaţă. Pe lîngă celelalte cîştiguri garantate în cooperativa agricolă — a spus el, iată — că ne bucurăm acum şi de asistenţă medicală gratuită, de tratamente la staţiunile balneoclimaterice. Pentru cei suferinzi, în special, această măsură înseamnă un act de extraordinară importanţă.

Ţăranul cooperator *Ilie Radu* aprecia că noua Hotărîre va crea de acum în cooperativa agricolă un climat de muncă şi mai puternic ca pînă în prezent. Subliniind importanţa măsurii care prevede acordarea de ajutoare lunare în bani familiilor de cooperatori care au copii pînă la 16 ani — vorbitorul a arătat că prevederea va ajuta în primul rînd familiile cu mai mulţi copii, care vor putea, astfel, avea asigurată o existenţă mult mai corespunzătoare. Un alt vorbitor care a ţinut să-şi spună cuvîntul pe marginea măsurilor cuprinse în Hotărîre a fost *Vasile Miron*. Ţărancele cooperatoare — a spus el — vor beneficia de acum înainte de grija părintească, de drepturile ce i se cuvin femeii în general şi femeii-mame în special, din partea statului nostru, primind, pe lîngă altele, şi concediul plătit pentru sarcină şi lehuzie pe timp de 60 zile începînd chiar de la 1 iulie anul acesta.

În cuvintele emoţionante care exprimau sentimentele de recunoştinţă profundă faţă de partid, *C. Costache*, secretarul comitetului de partid pe C.A.P., a arătat că prevederile Hotărîrii vor genera în fiecare fermă şi brigadă, în fiecare familie cooperatistă, energii noi de muncă, care vor contribui nemijlocit la dezvoltarea şi consolidarea economică şi organizatorică a unităţilor agricole cooperatiste.

Adunări asemănătoare au avut loc şi la fermele şi brigăzile de cîmp ale cooperativei agricole de producţie din satul Vînători — Popricani. În toate aceste adunări desfăşurate pe cuprinsul comunei Popricani, hotărîrea ţăranilor cooperatori, ca răspuns la grija manifestată pentru ei de către partid, a fost unanimă: să răspundă prin fapte noilor înlesniri acordate.

„Ne vom face cu şi mai multă conştiinciozitate datoria"

Nenumărate sînt căile prin care partidul nostru a venit în sprijinul cooperativelor agricole şi al membrilor lor. Recenta Hotărîre a Comitetului Executiv al C.C. al P.C.R. demonstrează încă o dată că, alături de întregul popor, ţărănimea cooperatistă se bucură de o permanentă grijă din partea partidului. Noile măsuri preconizate în vederea îmbunătăţirii condiţiilor de viaţă a membrilor cooperativelor agricole de producţie au fost primite cu viu interes şi cu nespusă bucurie şi de cetăţenii comunei Bîrnova.

Prevederile de a se asigura în mod gratuit cooperatorilor ce participă efectiv la muncă şi celor pensionari, ca şi membrilor de familie ai acestora, întreţinerea, medicamentele şi materialele sanitare pe timpul internării în spitale, iar în cazul bătrînilor şi în perioada tratamentelor ambulatorii, constituie, fără îndoială, o înlesnire binevenită, de pe urma căreia toţi cei ce intrăm în categoriile amintite vom putea face însemnate economii.

Aceeaşi apreciere se poate face şi despre ajutoarele de incapacitate temporară de muncă determinată de boli sau accidente ce se vor acorda din anul viitor membrilor cooperatori ce participă la muncă şi realizează sarcinile de producţie în conformitate cu normele de lucru stabilite, ca de altfel şi despre restul recentelor măsuri.

Manifestîndu-ne satisfacţia faţă de toate acestea nu trebuie să uităm că acum datoria noastră, a celor care vom beneficia de măsurile luate, este de a dovedi şi mai multă recunoştinţă partidului nostru, care ne înconjoară cu atîta atenţie. Şi cum altfel am putea-o face mai bine decît participînd cu toată puterea şi pricepere noastră la executarea la timp şi în bune condiţii a tuturor lucrărilor de care depinde creşterea producţiei?

Conştienţi de menirea noastră, asigurăm conducerea superioară de partid şi pe tovarăşul NICOLAE CEAUŞESCU personal că vom munci mai bine, fiecare la postul său, pentru înflorirea cooperativei, ştiind că astfel contribuim la dezvoltarea întregii economii naţionale.

Gh. DURAI
brigadier la C.A.P. Birnova

Recunoştinţă nemărginită

Ca şi ceilalţi consăteni, am luat şi eu cunoştinţă cu aceeaşi mulţumire de Hotărîrea Comitetului Executiv al C. C. al P.C.R. privind unele măsuri de îmbunătăţire a condiţiilor de viaţă a ţăranilor cooperatori. Ca mamă, am apreciat în mod deosebit prevederile de a se acorda membrelor cooperatoare care participă la muncă un concediu plătit de 60 de zile lucrătoare pentru sarcină şi lehuzie. De asemenea, o măsură dintre cele mai bune este şi aceea de a se asigura familiilor din care cel puţin unul din soţi lucrează în C.A.P. un ajutor lunar de 50 de lei pentru fiecare copil în vîrstă de pînă la 16 ani neîmpliniţi. Ştim fiecare că acestea, ca şi celelalte măsuri le datorăm partidului nostru care, ca şi pînă acum, se preocupă de îmbunătăţirea traiului tuturor oamenilor muncii. Nu poate să nu ne mişte grija şi eforturile care se fac în acest scop. Lucruri care rezultă, de pildă, şi din prevederea potrivit căreia C.A.P.-urile ce din cauze obiective nu dispun de fondurile necesare pentru a plăti membrilor lor pensiile majorate şi pentru a aplica recentele măsuri vor beneficia din partea statului de credite fără dobîndă.

Mulţumind din inimă partidului pentru grija părintească pe care o are faţă de noi, ţăranii cooperatori, urez conducerii sale, personal tovarăşului CEAUŞESCU, ani mulţi pentru a ne călăuzi cu aceeaşi înţelepciune pe calea bunăstării.

Elena TANASE
ţărancă cooperatoare din Leţcani

Imagine de la Baza de aprovizionare şi desfacere Iaşi. *În clişeu:* se pregăteşte un nou transport de ţevi pentru beneficiarii din ţară.

Din toate ţările

(urmare din pag. 1)

care — pînă nu de mult — afiseră doar că există.

Şi noi, ieşenii, cînd ne raportăm la marele flux al luptei oamenilor muncii de pretutindeni pentru o viaţă mai bună şi preţuire integrală a demnităţii fiecăruia, nu şovăim a ne afirma credinţele comuniste cu maximă responsabilitate, deoarece sîntem un etalon bun al întregii spiritualităţi româneşti contemporane, animată de marile ideaturi ale marxism-leninismului. Fiind o parte a unui întreg armonios închegat, ştiind că poporul este — practic, democratic, structural — coautor al politicii partidului, la 1 Mai ne simţim, cînd demonstrăm, expresie a sentimentelor ce stimulează toată naţiunea noastră socialistă. Ca toţi fiii acestui pămînt peste care flutură steagurile roşii şi tricolore, raportăm cu mîndrie simplă, sănătoasă, succesele cerute în întîmpinarea gloriosului semicentenar al P.C.R.: În primele patru luni ale noului cincinal o depăşire a planului producţiei marfă industriale de 75 milioane de lei; terminarea însămînţării porumbului; oraşele şi satele mai bine gospodărite; cărţi mai multe decît oricînd — prinos de frumuseţe şi idei nobile dedicate partidului; lucrări ştiinţifice remarcabile, spectacole şi concerte de ţinută elevată, un buchet de trandafiri roşii dat cu dragoste.

E o vibraţie de nedescris în aer ce depăşeşte amploarea şi ritmul în care lasul devine o strălucitoare bijuterie nouă — cu toate nestematele vechi puse în valoare deplină, ce covîrşeşte explozia vegetală şi bucuria satelor ce-au primit noi dovezi ale grijii fundamentale a partidului.

Prietene, auzi? Inima ne bate la unison cu semenii din toate ţările lumii, bate a unire şi speranţă.

Autobuze spre Ciric şi Repedea

În zilele de 1 şi 2 mai, I.T.I. asigură transportul cetăţenilor la Ciric şi Repedea cu autobuze — curse speciale, fără oprire. Plecarea are loc din faţa Teatrului Naţional din 10 în 10 minute.

Astăzi, autobuzele vor circula între orele 14 şi 24, iar mîine între orele 8,30 şi 24.

Subagenţie de voiaj C.F.R.

Peste cîteva zile, în clădirea Oficiului P.T.T.R. Pd. Roş din Iaşi se va deschide o subagenţie de voiaj C.F.R. Începînd de la 3 mai, aceasta va funcţiona zilnic între orele 12 — 19 (în afara sărbătorilor legale) şi va emite legitimaţii de călătorie pentru toate trenurile. În felul acesta, prin descongestionarea Agenţiei de voiaj din str. Lăpuşneanu, va fi realizată o servire mai operativă a călătorilor.

De la ADAS

Administraţia Asigurărilor de Stat anunţă că la tragerea de amortizare a asigurărilor mixte de viaţă din 30 aprilie 1971, au ieşit următoarele opt combinaţii de litere:

1. D. O. T.	5. K. D. D.
2. P. M. F.	6. G. U. F.
3. U. O. R.	7. X. A. I.
4. X. V. P.	8. W. T. Z.

Toţi asiguraţii care au poliţele în vigoare şi au trecute în ele una sau mai multe din aceste combinaţii ale căror litere sînt înscrise în ordinea ieşirii la tragere se vor prezenta la unităţile ADAS pentru a-şi primi sumele cuvenite.

LOTO

La tragerea Loto din 30 aprilie 1971, au fost extrase următoarele numere:

Extragerea I:

86 76 90 87 53 37 62 19 66

Fond de premii lei 618.296.

Extragerea a II-a:

75 83 82 31 63 15 34

Fond de premii lei 561.349.

Programul manifestărilor ce vor avea loc în municipiul Iaşi în zilele de 1 şi 2 mai 1971

I. Ziua de 1 Mai

La ora 9, vor avea loc, în Piaţa Unirii, mitingul şi demonstraţia oamenilor muncii

Manifestări cultural-artistice

Piaţa Unirii, ora 18: Program susţinut de fanfara, formaţia de dansuri, orchestra şi soliştii vocali de muzică uşoară ai sindicatului U.F.S.; Taraful şi soliştii vocali de muzică populară ai sindicatului Uzinei mecanice „Nicolina". (În caz de ploaie, manifestările vor avea loc la Casa tineretului).

Teatrul de vară, ora 18: Taraful, soliştii vocali, formaţia de dansuri, orchestra de muzică uşoară „Phoëbus" a sindicatului Uzinei metalurgice; Formaţia de dansuri a sindicatului Ţesătoriei de mătase „Victoria"; Formaţia de dansuri a sindicatului Fabricii de confecţii. (În caz de ploaie, manifestările vor avea loc la Casa sindicatelor).

Serbări cîmpeneşti

Ciric, ora 16: Program susţinut de fanfara sindicatului Uzinei mecanice „Nicolina"; Orchestra şi soliştii vocali de muzică uşoară ai sindicatului Fabricii de ulei „Unirea". (În caz de ploaie, manifestările vor avea loc la Casa de cultură Tătăraşi).

Repedea, ora 16: Taraful şi soliştii vocali de muzică populară ai sindicatelor sanitare; Formaţia de chitare şi soliştii vocali ai sindicatului de linie C.F.R. (În caz de ploaie, manifestările vor avea loc la Casa sindicatelor).

Ştrand, ora 20: Carnavalul tineretului. (În caz de ploaie, va avea loc la Casa tineretului).

Manifestări sportive

Fotbal, stadionul „Tineretului", ora 16.30: Semifinala „Cupei semicentenarului" pentru licee şi şcoli profesionale (fotbal redus); **„Terenul „Agronomia", ora 16:** „Cupa semicentenarului" la fotbal redus: Universitatea — Medicina; **Terenul „Penicilina", ora 16:** Semifinala „Cupei semicentenarului" pentru întreprinderi şi instituţii.

Volei, sala C.S.M., ora 16: Finala „Cupei semicentenarului" a echipelor şcolare; **Sala „Universitatea", ora 16.30:** „Cupa semicentenarului" la fete: Universitatea — Medicina; **Sala „Agronomia", ora 18:** „Cupa semicentenarului" la băieţi: Universitatea — Medicina.

Handbal, terenul „Agronomia", ora 16: „Cupa semicentenarului" la băieţi: Universitatea — Politehnica; **ora 18:** „Cupa semicentenarului" la fete: Universitatea — Politehnica.

Baschet, terenul Institutului pedagogic, ora 17: „Cupa semicentenarului" la băieţi: Universitatea — Politehnica; **Terenul „Universitatea", ora 17:** „Cupa semicentenarului" la fete: Universitatea — Politehnica.

Popice, arena „Nicolina", ora 16: Semifinala „Cupei semicentenarului" la băieţi.

II. Ziua de 2 mai

Piaţa Unirii, ora 17: Program susţinut de fanfara militară; Taraful şi soliştii vocali ai Cooperativei „Prestaţiunea"; Orchestra de muzică uşoară şi soliştii vocali ai sindicatului Uzinei mecanice „Nicolina"; Orchestra de muzică uşoară şi soliştii vocali ai Casei de cultură Tătăraşi. (În caz de ploaie, manifestările vor avea loc la Casa tineretului).

Teatrul de vară, ora 18.30: Ansamblul folcloric „Plaiurile Moldovei" şi formaţia de estradă a Casei sindicatelor; Taraful „Doina Moldovei" şi soliştii vocali ai Casei sindicatelor. (În caz de ploaie, manifestările vor avea loc la Casa sindicatelor).

Serbări cîmpeneşti

Ciric, ora 16: Taraful, soliştii vocali şi formaţia de dansuri a sindicatului Fabricii „Ţesătura"; Orchestra de muzică uşoară şi soliştii vocali ai sindicatului Fabricii de mobilă. (În caz de ploaie, manifestările vor avea loc la Casa de cultură Tătăraşi).

Repedea, ora 16: Taraful şi soliştii vocali de muzică populară ai sindicatului I.T.I.; Taraful şi soliştii vocali ai sindicatului I.G.M. (În caz de ploaie, manifestările vor avea loc la Casa de cultură Tătăraşi).

Manifestări sportive

Volei, sala C.S.M., ora 9: Finala „Cupei semicentenarului" pentru echipele din licee şi şcoli profesionale; **Sala „Universitatea", ora 9.30:** „Cupa semicentenarului" la fete: Universitatea — Medicina; **Sala „Voinţa", ora 9.30:** Politehnica — Aurora Bucureşti (masculin, div. B); **ora 11:** România — Cuba (meci internaţional amical, feminin); **Sala „Agronomia", ora 11:** „Cupa semicentenarului" la băieţi: Universitatea — Medicina.

Handbal, terenul „Voinţa", ora 10: Şc. sportivă nr. 1 Iaşi — Şc. sportivă oraşul Gh. Gheorghiu-Dej; **ora 11:** Şc. sportivă „Unirea" — Ştiinţa Moineşti (ambele din divizia şcolară); **Terenul Liceului nr. 2, ora 10:** Liceul nr. 2 — Liceul din Botoşani (divizia şcolară); **ora 11:** Universitatea — Rapid Bucureşti (feminin, div. B); **Terenul „Agronomia", ora 11:** „Cupa semicentenarului" la băieţi: Agronomia — Medicina; **Terenul Institutului pedagogic, ora 11:** „Cupa semicentenarului" la fete: Agronomia — Medicina.

Baschet, terenul C.S.M., ora 11: Politehnica — Progresul Bucureşti (masculin, div. B); **Terenul Institutului pedagogic, ora 11:** „Cupa semicentenarului" la băieţi: Agronomia — Medicina; **Terenul „Universitatea", ora 10:** „Cupa semicentenarului" la fete: Agronomia — Medicina.

Popice, arena „Nicolina", ora 9: Finalele „Cupei semicentenarului" (masculin şi feminin).

Fotbal, terenul „Agronomia", ora 10: „Cupa semicentenarului" la fotbal redus: Politehnica — Agronomia; **Terenul „Penicilina", ora 11:** Penicilina — Chimia Suceava (div. C); **ora 13:** Penicilina — Chimia Suceava (camp. juniori); **Terenul „Tineretului" I, ora 13:** Politehnica — Foresta Fălticeni (camp. juniori); **Terenul „Tineretului" II, ora 13:** Liceul nr. 2 — Fulgerul Dorohoi (camp. juniori); **Stadionul „23 August", ora 14.30:** Politehnica — Steaua (div. A).

În 48 de ore

Expoziţia „50 de ani de lupte şi victorii"

Expoziţia jubiliară „50 de ani de lupte şi victorii", organizată în holul central al Casei de cultură a tineretului şi studenţilor din Iaşi, poate fi vizitată între orele 10—13 şi 17—20.

Casa memorială „Ilie Pintilie"

Casa memorială „Ilie Pintilie", situată pe şoseaua Iaşi — Ciurea nr. 28, poate fi vizitată între orele 10—16.

Radio Iaşi

Programul de seară (1 Mai): **Program special.**

Programul de dimineaţă (2 mai): **Program comun cu postul central.**

Televiziune

1 MAI

În jurul orei 9.00: Transmisiuni de la mitingurile şi demonstraţiile oamenilor muncii din Capitală şi din ţară, cu prilejul Zilei de 1 Mai. Între orele 11.05 şi 11.45 — transmisiuni directe de la Sofia, Moscova, Budapesta, Praga, Bratislava, Berlin, Varşovia; 12.30 Ride iară primăvara. Program de cîntece patriotice revoluţionare în interpretarea corului şi orchestrei de studio ale Radioteleviziunii; 13.00 Răsună cîntecul şi jocul pe întinsul patriei; 14.00 Melodii cu... prioritate; 14.30 Tîrgul internaţional Bucureşti — 1970 (film documentar); 14.50 Concert de prînz; 15.15 Tenis de cîmp: România — Olanda (în cadrul „Cupei Davis"). Partida de dublu. Transmisiune directă de la Arena Progresul; 17.00 Fotbal: R.D.G. — Italia, în preliminariile turneului olimpic. Transmisiune directă de la Dresda; 18.45 Cîntece de voie bună cu orchestra dirijată de Ionel Budişteanu; 19.20 1001 de seri — emisiune pentru cei mici; 19.30 Telejurnalul de seară; 20.00 Desene animate: „Orfeu în infern" şi „Roma după Nero" — filme realizate de studiourile poloneze; 20.15 Timpul florilor. Spectacol TV de varietăţi cu Ion Finteşteanu, Ion Voicu, Dan Iordăchescu, Gina Patrichi, Rodica Tapalagă, Dem Rădulescu, Ion Caramitru, Mihaela Dumbravă, Florin Piţiş, Dan Tufaru, Doina Badea, Margareta Pîslaru, Gigi Marga, Anda Călugăreanu, Aurelian Andreescu, Jean Păunescu, Simion Stanciu, Fărîmiţă Lambru, Doru Stănculescu, Doina Patrichi, Cornel Patrichi, Gheorghe Căciuleanu, Ştefania Rareş, Ileana Constantinescu; 22.45 Telejurnalul de noapte; 23.00 Cîntece de petrecere şi romanţe.

2 MAI

9.00 Matineu duminical pentru copii — Cîntec şi joc pionieresc; 10.00 Viaţa satului; 11.30 Succese ale muzicii româneşti; 12.00 De strajă patriei; 12.30 Cîntecul zărilor — Spectacol realizat cu concursul Ansamblului „Rapsodia Română" al U.G.S.R.; 13.30 Duminică sportivă: Tenis de cîmp: România-Olanda. Ultimele două meciuri de simplu — Transmisiune directă de la Arena Progresul; Fotbal: Politehnica Iaşi — Steaua (Divizia Naţională A) — Transmisiune directă de la Iaşi; Hipism: Marele Premiu de Steeple-Chase al Angliei — Înregistrare de la Liverpool; 17.00 Cîntare patriei. Concurs coral interjudeţean. Participă corurile reprezentative din judeţele Sălaj şi Gorj; 18.10 Program de cîre; 18.40 „Scindura" — o comedie cu Eric Sykes şi Tony Cooper. Film realizat de studiourile britanice în anul 1970; 19.20 1001 de seri — emisiune pentru cei mici; 19.30 Telejurnalul de seară; 20.00 „Băiatul şi Muza" — reportaj TV de Aristide Buhoiu despre elevul Vasile Poenaru, care la 13 ani este autorul unei plachete de versuri traduse în străinătate; 20.20 Desene animate; 20.30 Film artistic: „Semnul lui Zoro" — Cu Tyrone Power, Linda Darnell, Basil Rathbone. Premieră pe ţară; 22.00 Pagini alese din opere şi operete; 22.35 Telejurnalul de noapte; 22.45 Telesport.

Cinematografe

VICTORIA, orele 9.00; 11.10; 14.30; 16.40; 18.50; 21: „Trandafiri roşii pentru Angelica". REPUBLICA, orele 9.15; 11.15; 15; 17; 19; 21: „Străzile au amintiri" (1 Mai); orele 9.15; 11.15; 15; 17; 19; 21: „Duminică la ora 6". (2 mai). COPOU, orele 9; 11; 15; 17; 19; 21: „Mexic '70". ARTA, orele 9; 11.30; 15; 17.45; 20.30: „Moll Flanders", cinemascop (1 şi 2 mai). Duminică, 2 mai, ora 9, „Regina zăpezilor", film pentru copii şi tineret. TATARAŞI, ora 10 (sîmbătă şi duminică), program de filme pentru copii şi tineret. Orele 16; 18; 20: „Primul curier". NICOLINA, orele 16; 18; 20: „Tiffany memorandum", cinemascop. (Duminică ora 10, program de desene animate).

Teatrul Naţional

1 MAI

La ora 19.30, Teatrul Naţional prezintă un spectacol cu piesa *„Ce înseamnă să fii Onest"*. Sînt valabile biletele cu seria 76.

2 MAI

La ora 15.00, va putea fi vizionat spectacolul cu piesa *„Cum se jefuieşte o bancă"*. Sînt valabile biletele cu seria 77.

Opera de stat

2 MAI

La ora 10.00, Opera de stat prezintă un spectacol cu operata *„Silvia"*. Sînt valabile biletele cu seria 11/R.

La ora 19.30, va putea fi vizionat spectacolul cu opera bufă: *„Mille director"*. Sînt valabile biletele cu seria 64.

Timpul probabil

Vremea va fi în general frumoasă, prezentînd un caracter instabil în nordul Moldovei unde se vor semnala averse locale de ploaie. Vîntul va sufla slab pînă la potrivit din sectorul nord-vestic. Temperatura aerului va scădea uşor; minimele vor fi cuprinse între 2 şi 6 grade, iar maximele între 14 şi 20 grade.

Mica publicitate

Diverse

Familiile Răileanu şi Gavrilescu aduc pe această cale calde mulţumiri tuturor celor care au luat parte la durerea suferită prin pierderea scumpei lor mame *PROFIRA RĂIBEANU*.

Dr. G. Murgoci aduce mulţumiri cordiale pentru îngrijirea deosebită tovarăşului profesor universitar doctor docent Petre Brînzei şi colectivului.

Decese

Familiile Naghirneac şi Stegaru, cu mare durere anunţă încetarea din viaţă a dragului şi bunului lor soţ, tată, unchi şi bunic

NAGHIRNEAC CONDRATE

pensionar C.F.R. — 75 ani.

Înmormîntarea are loc astăzi, sîmbătă, 1 mai, ora 12. Cortegiul funerar va pleca din strada Bularga 18.

PE MERIDIANELE GLOBULUI

Pentru încetarea războiului din Indochina

Mii de pacifiști continuă demonstrațiile la Washington

WASHINGTON 30 (Agerpres). Miile de pacifiști americani sosiți la Washington în cadrul Marșului pentru încetarea războiului din Indochina au continuat joi manifestațiile. Diversele grupuri de militanți au demonstrat în fața Ministerului Sănătății și Educației, precum și la sediul Administrației foștilor combatanți.

Demonstrațiile vor fi reluate săptămîna viitoare, cu ocazia dezbaterii în Senat a unor proiecte de rezoluție care cer Administrației să fixeze o dată limită pentru retragerea trupelor americane din Vietnamul de sud.

SAIGON

Expulzat „pentru motive speciale"

SAIGON 30 (Agerpres). — Administrația saigoneză a ordonat expulzarea „pentru motive speciale" a ziaristului american Don Luce din Vietnamul de sud. Agențiile internaționale de presă relatează că adevăratul motiv care a stat la baza acestei hotărîri a fost faptul că Don Luce a fost primul ziarist ce a adus la cunoștință opiniei publice mondiale existența „cușcilor de tigru", în care sînt închiși mii de deținuți politici sud-vietnamezi.

Într-o scrisoare deschisă, publicistul american protestează împotriva „dezumanizării pe care autoritățile americane au încurajat-o și la care au luat parte în Vietnamul de sud". Nimeni nu cunoaște soarta și tratamentul inuman la care sînt supuși deținuții politici, aproximativ 400 000, trimiși în închisori de Administrația saigoneză, scrie Don Luce. El urmează să facă unele depoziții despre închisorile saigoneze în fața Comisiei pentru afaceri externe a Senatului american.

STOCKHOLM 30 (Agerpres).

Între 20 și 25 iunie va avea loc la Oslo cea de-a doua sesiune a „Comisiei internaționale de anchetă asupra crimelor de război din Indochina", a anunțat la Stockholm Hans Goeran Franck, secretarul general al acestei comisii. În cursul sesiunii vor fi prezentate rapoarte avînd ca teme: „Intensificarea și prelungirea războiului", „Vietnamizarea, deportările și masacrele", „Situația din lagărele de concentrare, precum și a refugiaților din Vietnamul de sud, Cambodgia și Laos", „Efectele războiului chimic".

GENEVA

Lucrările Comitetului pentru dezarmare

GENEVA 30 (Agerpres) — În ședința din 29 aprilie a Comitetului pentru dezarmare, desfășurată sub președinția reprezentantului Etiopiei, Mikael Imru, au luat cuvîntul șefii delegațiilor Italiei, Olandei, Argentinei și Cehoslovaciei.

Ambasadorul Roberto Caracciolo, șeful delegației italiene, și-a consacrat intervenția problemei interzicerii armelor biologice. Declarîndu-se pentru negocierea unui proiect de convenție de prohibire a armelor biologice, ca un pas în direcția eliminării complete a armelor chimice și biologice, delegatul italian și-a exprimat speranța că se va ajunge în timp util la elaborarea unui text unic de acord, pe baza propunerilor existente, astfel încît acesta să poată fi înaintat viitoarei sesiuni a Adunării Generale a O.N.U.

Delegatul Olandei, Evert Bos, a tratat în intervenția sa chestiunea încetării experiențelor nucleare subterane. Arătînd că Olanda se pronunță pentru interzicerea totală a acestor experiențe — soluție susținută de majoritatea delegațiilor din comitet — reprezentantul olandez a spus că, prin încetarea completă a testelor cu arme nucleare, puterile nucleare ar contribui la sistarea dezvoltărilor calitative în producția acestor arme și ar dovedi că sînt dispuse să pună capăt cursei tehnologice a înarmărilor. O asemenea dovadă de reținere — a spus reprezentantul Olandei — ar echilibra, într-o anumită măsură, angajamentele asumate de puterile neposesoare de arme nucleare prin tratatul de neproliferare, ar genera destindere și ar îmbunătăți climatul politic internațional.

Ambasadorul Argentinei, Ernesto la Guardia, a rostit un discurs pe tema prohibirii armelor chimice și biologice. Arătînd că un acord global de interzicere a armelor chimice și biologice nu s-a dovedit posibil, ceea ce a determinat ca negocierile să se concentreze asupra chestiunii armelor biologice, delegatul argentinean a subliniat necesitatea continuării eforturilor pentru a se ajunge la eliminarea tuturor armelor din această categorie — chimice, bacteriologice, biologice.

Șeful delegației R.S. Cehoslovace, ambasadorul Milos Vojevoda, a abordat în intervenția sa problemele interzicerii armelor biologice și ale prohibirii utilizării armelor nucleare. Relativ la interzicerea armelor biologice, delegatul cehoslovac a susținut prevederile proiectului de convenție depus în comitet de țările socialiste, la care România este coautoare. În chestiunea interzicerii folosirii armelor nucleare, delegatul Cehoslovaciei s-a declarat în favoarea unui acord în materie, amintind declarația adoptată de Adunarea Generală a O.N.U. în 1961, prin care recurgerea la armele nucleare și termonucleare este considerată ilicită și condamnată în temeiul prevederilor dreptului internațional.

JAPONIA. Recent, la Tokio a avut loc un miting al muncitorilor pentru retrocedarea insulei Okinawa de către Statele Unite. *În clișeu:* Aspect din timpul mitingului.

PREZENȚE ROMÂNEȘTI

FRANȚA

PARIS 30 — Corespondentul Agerpres, Paul Diaconescu, transmite: În cadrul manifestărilor ce se desfășoară la Tîrgul internațional din Paris, ziua de vineri, 30 aprilie, a fost consacrată prezenței României, care a devenit o participantă tradițională la această mare expoziție în domeniul industriei ușoare și alimentare, al bunurilor de larg consum.

Cu acest prilej, pavilionul românesc a fost vizitat de reprezentanți ai conducerii tîrgului, de directorii celorlalte pavilioane naționale, de numeroși oameni de afaceri francezi. A fost de față Constantin Flitan, ambasadorul României la Paris.

CHILE

SANTIAGO DE CHILE 30 (Agerpres). — La Biblioteca națională din Santiago de Chile a fost organizată între 23 și 29 aprilie o expoziție a cărții românești, care urmează să fie deschisă și în alte orașe chiliene. Cotidianul „La Nacion" a publicat ample relatări despre expoziție și despre activitatea editorială din România.

MAROC

CASABLANCA 30 (Agerpres). Sub deviza „Industrializare și promovarea schimburilor", primul ministru marocan, Ahmed Laraki, a inaugurat joi cea de-a 24-a ediție a Tîrgului internațional de la Casablanca. Participă 23 de țări, printre care și România.

AUSTRIA

VIENA 30 — Corespondentul Agerpres, Petre Stăncescu, transmite: Nava de pasageri „Carpați" a poposit din nou în portul Viena, inaugurînd, astfel, sezonul turistic al vaselor românești de pasageri de pe Dunăre. Cu acest prilej, a fost organizată o conferință de presă, desfășurată în prezența ambasadorului Republicii Socialiste România la Viena, Dumitru Aninoiu, în cadrul căreia au fost prezentate multiplele posibilități de care dispune România pentru turism.

ÎN LEGĂTURĂ CU SITUAȚIA DIN ORIENTUL APROPIAT

CAIRO 30 (Agerpres) — Postul de radio Cairo a anunțat că Adunarea Națională a Republicii Arabe Unite a ratificat, joi, acordul și documentele anexe privind crearea Federației Republicilor Arabe între R.A.U., Libia și Siria.

*

BEIRUT 30 (Agerpres) — Evocînd, într-un interviu acordat televiziunii libaneze, problemele legate de convocarea unei reuniuni arabe la nivel înalt, regele Hussein al Iordaniei a menționat că guvernul de la Amman continuă să aibă în vedere o întîlnire a conducătorilor arabi și a insistat asupra necesității convocării ei, subliniind că ea trebuie să se desfășoare într-un climat de sinceritate.

Referindu-se la problema palestineană, suveranul iordanian a declarat că poporul palestinean are dreptul să-și hotărască singur soarta, fără nici o presiune.

*

AMMAN 30 (Agerpres) — Într-un interviu acordat radioteleviziunii italiene, președintele Comitetului Central al Organizației pentru Eliberarea Palestinei, Yasser Arafat, a declarat că fedainii au fost retrași din Amman pentru ca populația să nu suporte consecințele unor eventuale noi incidente, similare celor din septembrie anul trecut, cînd de partea rezistenței s-au înregistrat 20.000 de morți și răniți. „Mișcarea noastră, a precizat el, va continua în munții Ajloun și în Valea Iordanului". Vorbind despre relațiile dintre rezistența palestineană și autoritățile de la Amman, Yasser Arafat a spus că lupta fedainilor nu este îndreptată împotriva tronului hașemit.

*

LONDRA 30 (Agerpres) — Într-un interviu acordat televiziunii britanice, secretarul de stat al S.U.A., William Rogers, a opinat că, în prezent, există un climat propice pentru realizarea unui acord de pace în Orientul Apropiat. „Nu doresc să spun nimic despre ceea ce cred că ar trebui să facă Israelul sau ceea ce ar trebui să facă Egiptul, acest lucru rămîne să fie stabilit de părțile respective", a spus Rogers. „Cred, însă, — a adăugat el — că există perspectiva realizării unui acord în această regiune. Popoarele sînt dornice de pace, nu mai au loc lupte de aproape nouă luni".

După cum se știe, William Rogers urmează să facă, săptămîna viitoare, o călătorie în capitalele mai multor țări arabe și în Israel pentru a examina cu reprezentanții guvernelor respective diferite probleme legate de evoluția situației din Orientul Apropiat.

*

CAIRO 30 (Agerpres) — Orice inițiativă diplomatică pentru soluționarea conflictului din Orientul Apropiat, fie că provine de la Consiliul de Securitate, de la Adunarea Generală, de la U Thant, fie din partea celor patru mari puteri, trebuie să treacă prin ambasadorul Jarring, pentru a ușura sarcina care i-a fost încredințată de Consiliul de Securitate — scrie cotidianul egiptean „Al Gumhuria". Atunci cînd William Rogers, secretarul Departamentului de Stat al S.U.A., și-a exprimat, cu patru săptămîni în urmă, dorința sa de a veni la Cairo — subliniază ziarul — R.A.U. a primit favorabil această propunere, conform voinței sale evidente de a încuraja orice speranță și orice tentativă care vizează reanimarea misiunii lui Gunnar Jarring și, prin aceasta, să ajute la soluționarea conflictului. Conjunctura actuală, scrie „Al Gumhuria", nu permite ca vizita unui secretar de stat american, prima în regiune după 18 ani, să fie un simplu turneu de explorare.

Evoluția zborului stației „Saliut"

MOSCOVA 30 (Agerpres).

Pînă vineri la ora 13 (ora Moscovei), stația automată sovietică „Saliut", lansată pe o orbită circumterestră la 19 aprilie, a efectuat 184 de rotații în jurul Pămîntului, anunță agenția T.A.S.S. Aparatura științifică instalată la bordul stației automate funcționează normal, datele transmise fiind prelucrate la centrul coordonator de calcul de pe Pămînt. Zborul stației automate „Saliut" continuă.

Evenimentele din Turcia

ANKARA 30 (Agerpres) — A treia zi a stării de urgență din Turcia a fost marcată prin suspendarea a două ziare, închiderea sediilor unor organizații și două explozii la Ankara, care nu au făcut însă victime. Cotidienele „Cumhuryet" (independent) și „Aksam" (organ al Confederației Muncii din Turcia), care apar la Istanbul, au fost suspendate pentru zece zile din ordinul generalului Faik Turun, numit, la introducerea stării de urgență, comandant pentru provinciile Kocaeli, Istanbul, Sakarya și Zonguldak. Aceste ziare au publicat articole contrare instrucțiunilor Comandamentului stării de asediu.

Un comunicat al Comandamentului stării de asediu din Istanbul precizează că numărul persoanelor supravegheate se ridică la 83. Este vorba, mai ales, de studenți, care au jucat un rol însemnat în cadrul grevelor studențești și al ocupării localurilor universitare, precum și de patru conducători ai Federației Social-Democrate. Totodată, ministrul turc de justiție, Isvail Arar, a anunțat că peste 160 de persoane au fost arestate în provincia sud-estică Diyarbahir.

SCURTE ȘTIRI

HELSINKI

Conducerea partidului Uniunea democratică a poporului finlandez a adoptat o rezoluție în care subliniază necesitatea convocării grabnice a unei conferințe general-europene pentru securitate. Rezoluția cere, de asemenea, stabilirea de relații diplomatice între Finlanda și R.D. Germană.

PRAGA

Apreciind situația actuală a economiei cehoslovace și a pieței, Prezidiul C.C. al P.C.C. și guvernul R.S.C. au hotărît să efectueze unele reduceri de prețuri la anumite categorii de bunuri de larg consum. Hotărîrea se aplică la 3 mai. Valoarea totală a economiilor realizate de populație pe această cale se va ridica la 1,4 miliarde coroane.

ANKARA

La Ankara s-au deschis, vineri dimineața, lucrările celei de-a 18-a sesiuni a Consiliului ministerial al pactului C.E.N.T.O. — Turcia, Pakistanul, Iranul și Anglia. Reprezentanții S.U.A. participă în calitate de observatori.

PEKIN

După cum anunță agenția China Nouă, un purtător de cuvînt al Statului Major al unităților Armatei Populare Chineze de eliberare de pe frontul Fukien a comunicat că unităților li s-a ordonat ca în ziua de 1 Mai să suspende focul. Agenția precizează că „acest ordin a fost dat pentru a se permite compatrioților chinezi, soldați și ofițerilor forțelor gomindaniste din insulele Marele și Micul Quemoy, Tatan și Erhtan să sărbătorească Ziua internațională a muncii împreună cu poporul din întreaga țară".

VARȘOVIA

Joi a sosit la Varșovia senatorul american Fred R. Harris, însoțit de un grup de colaboratori. Senatorul Harris, relatează agenția P.A.P., a fost primit de Artur Starewicz, vicepreședintele Comisiei Seimului pentru afacerile externe, și a purtat cu Jozef Winiewicz, adjunct al ministrului afacerilor externe al R.P. Polone, convorbiri în problemele relațiilor economice dintre Polonia și S.U.A.

PARIS

„Atît timp cît în Spania se va afla la putere regimul franchist nu voi pune piciorul pe teritoriul acestei țări", a declarat cunoscutul pictor Pablo Picasso în legătură cu știrile, publicate de unele ziare, privind intenția sa de a face o vizită în orașul Las Palmas. Pablo Picasso a părăsit Spania după războiul civil din această țară și instalarea la putere a generalului Franco. Celebrul pictor, care va împlini în octombrie a.c. vîrsta de 90 de ani, trăiește de atunci în Franța.

NEW YORK

Agențiile de presă relevă că, în primele două luni ale acestui an, în S.U.A. au fost înregistrate cîteva sute de greve la care au participat 340.000 de oameni ai muncii din industriile de automobile, electrotehnică, construcțiilor, chimiei etc.

MONTEVIDEO

Un val de atentate cu dinamită s-a produs joi în capitala uruguayană. Totalul actelor teroriste se ridică la 27. Două atentate au fost comise împotriva unor cluburi politice care sprijină guvernul. Poliția a anunțat că nu s-au înregistrat victime. În schimb, pagubele materiale sînt considerabile, ele depășind 30 milioane pesos.

CAMBODGIA

A refuzat și Sirik Matak ..

PNOM PENH 30 (Agerpres)

La numai 24 de ore după ce i s-a propus să formeze o „nouă echipă a Administrației de la Pnom Penh, generalul Sirik Matak a refuzat să-și asume această „misiune", care a fost transmisă unui adept mai puțin cunoscut al regimului, Choup Hell.

ARGENTINA

Va reveni sau nu Peron?

RIO DE JANEIRO 30 — Corespondentul Agerpres, Vasile Oros, transmite: Declarațiile făcute de liderii peroniști care au fost la Madrid pentru a conferi cu Juan Peron au dat, potrivit unor observatori, impresia că revenirea fostului președinte în Argentina este destul de improbabilă nu atît din cauza obstacolelor ridicate de actualul guvern, cît în virtutea hotărîrii pe care a luat-o însuși Peron. Unii apreciază, pe de altă parte, că pentru liderii neoperoniști figura fostului președinte ar fi necesară doar ca „un mit viu", nu și ca o prezență efectivă în Argentina. Se afirmă că generalul ar fi recomandat adepților săi o rapidă unificare a tuturor curentelor mișcării pentru a-și consolida poziția politică în țară, în general, și în Confederația Generală a Muncii, în special. În această puternică organizație sindicală de orientare peronistă se afirmă, în ultima vreme, serioase tendințe centrifuge. În timp ce moderații se arată satisfăcuți de deciziile guvernului — între care eliminarea plafonului la majorarea salariilor și invitația la dialog adresată partidelor politice, inclusiv peronismului — sectoarele intransigente din Confederație denunță planul de „deschidere politică" al autorităților ca pe o „manevră destinată să stăvilească avîntul luptei populare". Sindicatele din Cordoba, care fac parte din acest curent, au anunțat că pregătesc pentru joia viitoare o nouă grevă generală. Grevele din Cordoba au contribuit, după cum se știe, substanțial la exacerbarea conflictelor politice din Argentina și la înlăturarea președintelui Roberto Levingston.

COMENTARIU EXTERN

Cînd barca a început să ia apă

Departe de a constitui un prilej de armonizare a contradicțiilor, lucrările Adunării generale a Organizației Statelor Americane, încheiate recent la San Jose, au demonstrat încă o dată existența unor disensiuni ce se manifestă de mai multă vreme în sinul acestei organizații.

Fapt fără precedent, O.S.A. a fost nevoită să trateze cu prioritate, în cadrul actualei sesiuni, problemele economice și de cooperare. Și nu întîmplător, la sud de Rio Grande există o profundă nemulțumire față de practicile promovate de S.U.A. în relațiile economice, practici ce aduc prejudicii intereselor naționale ale țărilor latino-americane. Subaprecierea intereselor acestor țări a mers pînă acolo, încît, în 1970, din creditele americane destinate străinătății, care s-au ridicat la 3,7 miliarde dolari, republicilor latino-americane le-au revenit, în cadrul faimosului „program de ajutorare", Alianța pentru progres, numai 340 milioane dolari, adică mult mai puțin decît regimului saigonez. Nu este, deci, de mirare, că planul american a eșuat. Căutînd o explicație pentru lipsa de rezultate a Alianței pentru progres, doi experți nord-americani au alcătuit un raport intitulat „Alianța care și-a pierdut orientarea", în care notau: „Statele Unite au condiționat sprijinul economic de angajamentele politice ale beneficiarilor... Guvernul Statelor Unite trebuie să înceteze să mai ceară jurăminte de credință din partea țărilor latino-americane care solicită ajutor, să le amenințe sau să le dicteze ce politică să promoveze". Așadar, menit, la originile sale, să promoveze dezvoltarea economică a țărilor Americii Latine, acest plan nu a făcut altceva decît să accentueze decalajul economic dintre S.U.A. și statele continentului. Secretarul general al O.S.A., Galo Plaza, a fost nevoit să declare că statele latino-americane sînt decepționate de relațiile lor cu S.U.A., și că această stare de lucruri provine, pe de o parte, din eșecul „Alianței pentru progres", care în decurs de un deceniu nu a contribuit la dezvoltarea și la modificarea structurilor social-economice, iar pe de altă parte, din intîrzierea aplicării unei politici echitabile față de America de Sud.

Cu toate că reacțiile latino-americanilor la măsurile protecționiste ale S.U.A. erau previzibile (chiar în timpul Conferinței de la San Jose, în Congresul S.U.A. s-au formulat cereri pentru reducerea cotei importului de zahăr din unele țări latino-americane) Washingtonul nu s-a așteptat la o asemenea convergență a pozițiilor ca cea realizată în cadrul actualei întruniri a O.S.A. În hotărîrea reuniunii, votată de 22 de țări (S.U.A. s-au abținut), se subliniază că relațiile comerciale ale Statelor Unite cu țările Americii Latine sînt departe de a satisface necesitățile acestora, liberalizarea relațiilor comerciale solicitînd „măsuri rapide și eficiente" din partea Washingtonului. Astfel, pentru prima oară în istoria O.S.A., organul suprem al acestei organizații înregistrează o unanimitate a pozițiilor latino-americane într-o problemă esențială a raporturilor economice cu S.U.A.

În aceeași ordine de idei se înscrie proiectul columbian în vederea examinării posibilităților de reducere a cheltuielilor militare în America Latină. Faptul că majoritatea delegațiilor (18 pentru, 5 contra) s-au pronunțat în favoarea reducerii cheltuielilor militare, a reflectat tendințele noi din America de Sud. Schimbările produse în Chile, Peru, Bolivia și în alte state latino-americane dau un suflu nou ideii apărării independenței naționale în America de Sud.

Adunarea de la San Jose a scos în evidență necesitatea transformării relațiilor din sistemul interamerican pentru a corespunde nevoilor reale ale țărilor Americii Latine. Deși nu a figurat pe ordinea de zi, mai multe delegații au ridicat problema atitudinii față de Cuba și au cerut abandonarea politicii de izolare a acestei țări. Reprezentantul Republicii Chile a cerut abolirea sancțiunilor împotriva Cubei, „punîndu-se capăt unei situații care se adevărește tot mai mult ca artificială". Sînt semnificative, din acest punct de vedere, și comentariile ziarului „La Nacion" din Santiago de Chile: „Faptul că nimeni nu a pus în discuție dreptul Republicii Chile de a acționa la O.S.A. în forma în care a făcut-o, recunoscîndu-se legitimitatea atitudinii sale față de Cuba, și faptul că opiniile mai multor guverne coincid în privința necesității de a se redefini relațiile intercontinentale, constituie elemente foarte prețioase".

Referindu-se la reacțiile cercurilor politice de la Washington, „Prensa Latina" scrie că în capitala S.U.A. se consideră că se intensifică tendințele de „deteriorare a disciplinei interne în cadrul O.S.A." și că în 1972 majoritatea țărilor membre ale organizației se vor declara în favoarea restabilirii relațiilor cu Cuba.

La San Jose, totodată, reprezentanții unor state latino-americane au condamnat tentativele de amestec în treburile interne ale altor state. Protestele înregistrate contra așa-numitelor „informări" prezentate asupra situației din Cuba au marcat o respingere netă a vechilor metode de amestec în treburile interne ale statelor latino-americane.

În contextul desfășurării recentelor lucrări ale O.S.A. se poate spune că barca „unității" continentale a început să ia apă. Intenția reformistă a Alianței pentru progres a fost doar un basm confuz...

Așa cum era și firesc, tendințele noi de pe continentul latino-american s-au manifestat cu precădere la San Jose, ele exprimînd năzuința de respectare a atributelor suveranității naționale, ce au fost, vreme îndelungată, uzurpate de politica de mare putere practicată de S.U.A.

Radu SIMIONESCU

CALEIDOSCOP

rezultatele misiunilor „Apollo-11", „Apollo-12" și „Apollo-14", a precizat administratorul interimar al N.A.S.A., George Low, confirmă faptul că materialele selenare nu prezintă nici un fel de pericol pentru viața terestră".

*

LONDRA 30 (Agerpres) — Pînă în anul 1974 vor naviga pe apele oceanelor aproximativ 400 de tancuri petroliere uriașe, cu un deplasament de peste 200.000 tone fiecare. Societatea britanică „Lloyds Register of Shipping" consideră că șantierele navale din lume vor atinge anul acesta cel mai înalt punct al activității lor. În anul 1972 se așteaptă o oarecare scădere a comenzilor pentru construcția de tancuri petroliere.

*

ROMA 30 (Agerpres) — Cunoscuta actriță italiană Gina Lollobrigida va interpreta rolul Zinei cu părul albastru din filmul pentru televiziune al lui Luigi Commencini inspirat după basmul lui Collodi — „Pinocchio".

Regizorul Commencini este realizatorul peliculei „Pîine, dragoste și vise", turnat în 1953, care i-a adus consacrarea Ginei Lollobrigida.

*

RIO DE JANEIRO 30 (Agerpres) — 20 de persoane și-au găsit moartea într-un accident de avion care s-a produs pe aeroportul din Manaus, statul brazilian Amazonas. Un motor al aparatului „DC-6", avînd 83 de persoane la bord, a luat foc imediat după decolare. Avionul a fost readus pe pistă, dar după cîteva minute a explodat.

ROMA 30 (Agerpres) — Specialiștii care au urmărit activitatea din ultimul timp a vulcanului Etna au declarat că spectaculoasa erupție ar mai putea continua cîteva luni, dar este tot atît de posibil ca ea să înceteze într-o săptămînă. Vulcanologii apreciază că, de la 5 aprilie pînă acum, din craterul Etnei situat la cea mai mare înălțime (3.300 metri), au fost aruncate 8 milioane metri cubi de lavă. Materia incandescentă, care a distrus unul dintre observatoarele vulcanologice și o parte din cablul telefericului, continuă să coboare pe unul din versanți. Localitățile din împrejurimi nu se află însă în primejdie, cel mai apropiat sat fiind situat la o distanță de 10 kilometri.

*

BRUXELLES 30 (Agerpres) — În capitala Belgiei s-a anunțat descoperirea celui mai important tezaur de monede romane găsit vreodată pe teritoriul acestei țări. Colecția cuprinde 367 monede, datînd din anii 54 — 180, purtînd efigiile a numeroși împărați romani, de la Nero la Marcus Aurelius.

*

WASHINGTON 30 (Agerpres) — N.A.S.A. a anunțat că a suprimat carantina impusă astronauților, navelor spațiale și materialelor selenare la sfîrșitul expedițiilor lunare. „Analizele efectuate asupra materialelor și

In Italia grevele din diverse sectoare de activitate continuă. Toate au ca obiectiv revendicări sociale, printre care măririle de salarii dețin rolul principal. *În clișeu:* Din cauza grevei personalului de la sol de pe aeroportul din Roma, călătorii sosiți pe aeroport sînt nevoiți să coboare prin deschiderea din fuselaj, folosită obișnuit numai în caz de pericol.

Redacția și Administrația: strada Vasile Alecsandri nr. 8 — Iași. Telefon 14197.

Tiparul: Întreprinderea poligrafică Iași, str. Vasile Alecsandri nr. 6, Telefon 14067

CENTRALA UNIVERSITARĂ „M. EMINESCU" IAŞI

ANUL XXVII
Nr. 7657
LUNI
3
MAI
1971
4 PAGINI
30 BANI

Proletari din toate ţările, uniţi-vă!

Flacăra Iaşului

Organ al Comitetului judeţean Iaşi al P.C.R. şi al Consiliului popular judeţean

În pagina a 4-a
1 MAI PESTE HOTARE
VIETNAMUL DE SUD
Atacuri ale forţelor patriotice

1 Mai, sărbătorit sub semnul gloriosului semicentenar al partidului

În Capitală

Cinstirea zilei de 1 Mai a avut, anul acesta, o semnificaţie şi o dimensiune aparte, prin faptul că ea s-a desfăşurat în preajma semicentenarului Partidului Comunist Român. Întregul nostru popor face în aceste zile un amplu şi cuprinzător bilanţ al luptei şi activităţii de jumătate de veac a celei mai înaintate forţe politice din ţară, care de-a lungul întregii sale existenţe s-a identificat cu aspiraţiile şi interesele fundamentale ale naţiunii române şi de numele căreia sînt indisolubil legate profundele transformări revoluţionare petrecute în România, răsturnarea vechii orînduiri, edificarea societăţii socialiste. În această zi, a fost din nou reafirmată cu putere unitatea tuturor oamenilor muncii, fără deosebire de naţionalitate, din patria noastră, legătura vie, multilaterală, indestructibilă între popor şi partid, adeziunea totală a maselor — muncitori, ţărani, intelectuali — la politica internă şi externă a partidului, hotărîrea lor de a o înfăptui neabătut cu convingerea fermă că ea slujeşte cauza fericirii poporului, a înaintării patriei pe drumul progresului şi civilizaţiei. Semnificaţia acestui 1 Mai se întregeşte şi prin aceea că după succesele de răsunet ale cincinalului 1966—1970, oamenii muncii din patria noastră au înregistrat încă din primele luni ale acestui an importante realizări în înfăptuirea noului cincinal.

Bucureşti. Capitala patriei. Spre Piaţa Aviatorilor, locul tradiţional al marilor demonstraţii, converg din toate colţurile oraşului coloane de oameni ai muncii. Pretutindeni domneşte voia bună, atmosfera de entuziasm, specifică marilor sărbători muncitoreşti. Pe vastul platou al pieţei s-au întrunit mii şi mii de bucureşteni—reprezentanţi ai unor mari colective de oameni ai muncii — pentru a participa la mitingul consacrat zilei de 1 Mai.

Tribuna centrală, de unde vor primi demonstraţia conducătorii partidului şi statului, e dominată de un uriaş glob pămîntesc, înconjurat de o eşarfă purpurie pe care este înscrisă chemarea: „Proletari din toate ţările, uniţi-vă!". Desfăşurată pe toată lungimea tribunei centrale, se află lozinca: „Trăiască 1 Mai, Ziua solidarităţii internaţionale a celor ce muncesc, ziua fraţiei muncitorilor de pretutindeni!", încadrată de steme ale partidului şi datele jubiliare ale semicentenarului.

Este ora 9. Salutaţi cu urale îndelungate şi puternice aplauze, la tribuna centrală sosesc tovarăşii Nicolae Ceauşescu, Ion Gheorghe Maurer, Emil Bodnaraş, Manea Mănescu, Paul Niculescu-Mizil, Gheorghe Pană, Gheorghe Rădulescu, Virgil Trofin, Ilie Verdeţ, Ma-

(continuare în pag. a 3-a)

Cuvîntarea tovarăşului Virgil Trofin

Dragi tovarăşi,

Stimaţi oaspeţi de peste hotare,

Poporul nostru sărbătoreşte astăzi măreaţa zi de 1 Mai, ziua solidarităţii internaţionale a oamenilor muncii, a fraţiei tuturor celor care luptă pentru libertate, democraţie, independenţă naţională, pentru o viaţă mai bună, pentru socialism şi pace în lume.

Cu acest prilej, Comitetul Central al Partidului Comunist Român, Consiliul de Stat şi guvernul Republicii Socialiste România adresează clasei muncitoare, ţărănimii, intelectualităţii, tuturor oamenilor muncii — români, maghiari, germani şi de alte naţionalităţi — un salut tovărăşesc şi calde felicitări pentru remarcabilele realizări dobîndite în înfăptuirea programului de înflorire multilaterală a României socialiste.

Ne aflăm în prejma unei mari sărbători a întregului nostru popor, aniversarea a cinci decenii de la crearea Partidului Comunist Român. Exponent al intereselor clasei muncitoare, călit în marile bătălii de clasă, Partidul Comunist Român a ridicat pe o treaptă superioară lupta revoluţionară a maselor pentru eliberarea naţională şi socială, a condus clasa muncitoare, întregul nostru popor în lupta pentru înfăptuirea revoluţiei populare, cucerirea puterii politice, lichidarea exploatării burghezo-moşiereşti, în măreaţa operă de construire a socialismului în patria noastră.

Clasa muncitoare, toţi oamenii muncii, stăpini pentru totdeauna pe destinele ţării, văd în politica Partidului Comunist Român întruchiparea celor mai înalte năzuinţe şi aspiraţii de bunăstare şi fericire. Marile realizări obţinute în cincinalul 1966—1970 în dezvoltarea industriei, agriculturii, ridicarea nivelului de trai, dezvoltarea ştiinţei şi culturii, evidenţiază hotărîrea cu care poporul nostru luptă pentru înfăptuirea politicii Partidului Comunist Român, pentru construirea socialismului şi comunismului în patria noastră. Mai mult ca oricînd, clasa muncitoare, toţi oamenii muncii sînt puternic uniţi în jurul partidului comuniştilor, forţa politică conducătoare a societăţii noastre, al Comitetului Central, în frunte cu secretarul general al Partidului Comunist Român, tovarăşul Nicolae Ceauşescu.

În prezent poporul nostru este angajat în munca pentru înfăptuirea sarcinilor actualului plan cincinal, obţinînd rezultate deosebite în întîmpinarea glorioasei aniversări a Partidului Comunist Român. În primul trimestru al acestui an planul producţiei industriale a fost îndeplinit în proporţie de 103,3 la sută, realizîndu-se un spor de 11,8 la sută faţă de aceeaşi perioadă a anului trecut, ceea ce subliniază realismul şi caracterul ştiinţific al programului de dezvoltare a economiei noastre naţionale adoptat de cel de-al X-lea Congres al Partidului Comunist Român.

Partidul şi guvernul adresează eroicei noastre clase muncitoare, clasa cea mai înaintată a societăţii, tehnicienilor şi inginerilor, chemarea de a munci cu şi mai mult elan în vederea înfăptuirii şi depăşirii sarcinilor planului de stat, pentru creşterea productivităţii muncii, îmbunătăţirea calităţii produselor, creşterea eficienţei întregii activităţi economice, asigurînd astfel înfăptuirea măreţului program de înflorire continuă a patriei noastre socialiste.

Îndeplinirea prevederilor noului plan cincinal, a măsurilor de perfecţionare a activităţii întreprinderilor de stat şi cooperativelor agricole, va marca un însemnat progres pe calea ridicării şi modernizării agriculturii româneşti, va spori contribuţia acesteia la progresul economiei naţionale.

Partidul şi guvernul cheamă ţărănimea, mecanizatorii, specialiştii, toţi lucrătorii de pe ogoare să efectueze în condiţii optime toate lucrările agricole, pentru obţinerea unor recolte cît mai bogate în vederea satisfacerii în condiţii cît mai bune a aprovizionării populaţiei şi a cerinţelor economiei, pentru a asigura dezvoltarea continuă a agriculturii noastre socialiste.

Societăţii noastre îi sînt proprii dezvoltarea învăţămîntului, ştiinţei şi culturii, continua înflorire a vieţii spirituale, creşterea conştiinţei socialiste a maselor.

Partidul şi guvernul adresează tuturor oamenilor de ştiinţă şi cultură chemarea de a munci cu şi mai multă pasiune, aducîndu-şi contribuţia la dezvoltarea şi îmbunătăţirea continuă a învăţămîntului, la aplicarea în practică a cuceririlor ştiinţei şi tehnicii mondiale, la dezvoltarea şi îmbogăţirea tezaurului cultural al poporului.

Tot ceea ce preconizează partidul şi statul, tot ceea ce făureşte harnicul şi talentatul nostru popor, servesc intereselor sale fundamentale, bunului trai material şi cultural al celor ce muncesc.

În primul trimestru al acestui an, veniturile băneşti din salarii au sporit cu 11,2 la sută. Prin introducerea minimului de cîştig garantat şi mărirea pensiilor, au crescut veniturile ţărănimii. Desfacerile de mărfuri pentru populaţie au crescut cu 10 la sută faţă de aceeaşi perioadă a anului trecut. O importanţă deosebită au recentele măsuri prevăzute de conducerea partidului şi statului nostru privind majorarea salariilor în perioada 1971—1975 şi creşterea alocaţiilor de stat pentru copii. De asemenea, de mare importanţă sînt măsurile stabilite pentru rezolvarea unor probleme sociale ale membrilor cooperatori şi familiilor lor.

(continuare în pag. a 3-a)

La Iaşi

Pe chipurile demonstranţilor se citeşte bucuria de a trăi într-o ţară liberă, prosperă.

Tradiţionala zi de 1 Mai, Ziua solidarităţii internaţionale a celor ce muncesc, s-a sărbătorit în acest an la Iaşi, ca pretutindeni în ţara noastră, sub semnul glorioasei aniversări a semicentenarului Partidului Comunist Român, inima întregii naţiuni.

Ca de obicei, Piaţa Unirii — locul devenit tradiţional al marilor manifestări, era împodobită sărbătoreşte. Totul îţi vorbea despre preţuirea acestei zi nemuritoare de 1 Mai, a glorioasei aniversări a semicentenarului Partidului Comunist Român. Pe fundalul marii tribune pe care erau arborate steaguri tricolore şi roşii, o mare lozincă exprima omagiul adus celui ce este organizatorul şi conducătorul vastei opere de edificare socialistă a patriei: „Trăiască Partidul Comunist Român, forţa politică conducătoare a societăţii noastre socialiste". Alte lozinci exprimau urările oamenilor muncii la glorioasa aniversare: „Trăiască cea de a 50-a aniversare a înfiinţării Partidului Comunist Român"; „Să întîmpinăm aniversarea semicentenarului Partidului Comunist Român cu noi şi mari realizări în construcţia socialismului". „Sub conducerea Partidului Comunist Român — înainte spre realizarea planului cincinal pe 1971—1975".

Orologiul bate ora 9. Trompeta vesteşte sosirea oficialităţilor. În tribuna centrală iau loc tovarăşii Miu Dobrescu, membru supleant al Comitetului Executiv al C.C. al P.C.R., prim-secretar al Comitetului judeţean de partid, preşedintele Comitetului executiv al Consiliului popular judeţean, Gheorghe Cilibiu, Petre Mălcomete, Alexandru Dumitrache, secretari ai Comite-

(continuare în pag. a 3-a)

Cuvîntarea tovarăşului Alexandru Dumitrache

Stimaţi tovarăşi,

Sărbătorim astăzi, împreună cu întregul nostru popor şi alături de forţele progresiste de pe toate meridianele globului, măreaţa zi de 1 Mai — simbol de peste opt decenii al muncii şi al solidarităţii internaţionale a celor ce muncesc în lupta pentru libertate, progres şi echitate socială.

Cu prilejul acestei tradiţionale sărbători, vă rog să-mi permiteţi ca, în numele şi din însărcinarea Comitetului judeţean de partid şi a Consiliului popular judeţean, să vă transmit dumneavoastră, participanţilor la mitingul şi demonstraţia oamenilor muncii din municipiul Iaşi, tuturor locuitorilor judeţului, un călduros salut şi sincere felicitări pentru realizările de prestigiu obţinute în dezvoltarea economică şi social-culturală a meleagurilor ieşene, să vă urez noi succese în activitatea rodnică pe care o desfăşuraţi pentru edificarea societăţii socialiste multilateral dezvoltate pe pămîntul României.

1 Mai 1971 găseşte poporul nostru angajat plenar în procesul de desăvîrşire a construcţiei socialiste, ale cărui obiective au fost magistral fundamentate de Congresul al X-lea al partidului. Uniţi într-un grandios efort constructiv, oamenii muncii de pe întreg cuprinsul României întîmpină cu noi şi remarcabile împliniri aniversarea unei jumătăţi de secol de existenţă glorioasă şi eroică a Partidului Comunist Român.

Acum, în preajma gloriosului jubileu, imaginea României contemporane reflectă marile succese dobîndite de naţiunea noastră sub conducerea partidului comuniştilor, care — stăpînind cu pricepere învăţătura marxist-leninistă şi identificîndu-se cu cerinţele şi aspiraţiile poporului — a prefigurat etapă cu etapă coordonatele optime ale edificării noii orînduiri.

Evidenţiind succesele obţinute în industrie, agricultură, ştiinţă şi cultură, pe plan naţional, vorbitorul a arătat că, în vasta operă constructivă desfăşurată de întregul popor român, oamenii muncii din municipiul şi judeţul Iaşi se integrează organic, animaţi de puternice simţăminte patriotice, de dragoste şi ataşament faţă de politica clarvăzătoare a partidului. Rezultatele remarcabile obţinute de colectivele de muncă din unităţile economice înscriu Iaşul între centrele dezvoltate ale ţării. Hărnicia şi competenţa îşi spun tot mai pregnant cuvîntul. Stau mărturie în acest sens locurile fruntaşe pe care le-au cucerit numeroase colective ieşene în întrecerea socialistă. Se cuvine ca astăzi, de Ziua Muncii, să felicităm călduros colectivul Uzinei de fibre sintetice — unitate distinsă cu steagul de întreprindere fruntaşă pe ramură — colectivele Uzinei metalurgice, Fabricii de antibiotice şi Uzinei mecanice din Paşcani, evidenţiate pe ramură în întrecerea pe 1970.

Succesele înregistrate în primele 4 luni ale acestui an reprezintă o continuare pe planuri superioare a unei activităţi rodnice din cincinalul trecut. Industria

(continuare în pag. a 3-a)

Tribuna centrală în timpul demonstraţiei oamenilor muncii din Iaşi.

Foto: G. PAUL

Demonstraţia oamenilor muncii din municipiul Iaşi

Gata oricînd să apere marile înfăptuiri ale patriei socialiste

Din mulţimea participantă în Piaţa Unirii la miting îşi iau zborul spre înălţimi sute de porumbei. Începe demonstraţia oamenilor muncii. În acordurile unui marş intonat de fanfara militară, căreia i se vor adăuga fanfarele Uzinei mecanice „Nicolina" şi Uzinei de fibre sintetice, îşi fac apariţia în piaţă primele subunităţi ale gărzilor patriotice. În componenţa acestora se află muncitori, tehnicieni, ingineri de la Uzina mecanică „Nicolina", întreprindere cu vechi tradiţii revoluţionare.

Continuatoare ale vechilor detaşamente înarmate ale muncitorilor, care au adus jertfe în neuitatele zile ale lui August 1944, gărzile patriotice sînt gata ca, alături de forţele armate, să apere libertatea şi fericirea poporului, cuceririle noastre socialiste.

Trecînd prin faţa tribunei, muncitori sau intelectuali, înarmaţi, de la U.F.S. ori Regionala C.F.R., de la Fabrica de antibiotice ori Universitate, sînt întîmpinaţi cu vii aplauze.

Lor le urmează, tot într-o ordine perfectă, tineri cuprinşi în formaţiunile de pregătire pentru apărarea patriei. În uniforme albastre, cu ecuson tricolor, ei aduc tribunelor salutul colegilor lor de generaţie, muncitori, elevi, studenţi. Educaţi în spiritul unei dragoste nețărmurite faţă de patrie şi popor, tinerii sînt adînc pătrunşi de răspunderea ce le revine în apărarea cuceririlor noastre revoluţionare. Sub imperiul acestei răspunderi, ei îşi consacră o parte din timpul liber însuşirii de cunoştinţe folositoare, instruirii temeinice în cadrul cercurilor aplicative, pentru a-şi îndeplini înalta sarcină încredinţată de partid — apărarea suveranităţii şi independenţei României.

Întreaga demonstraţie a oamenilor muncii din Iaşi s-a desfăşurat sub semnul gloriosului semicentenar al partidului.

În pas dîrz, cadenţat, trec membrii gărzilor patriotice.

Flăcăruile roşii în marş

Mai amplă şi mai frumoasă ca oricînd a fost anul acesta defilarea flăcăruilor roşii, a pionierilor. Şi nu se putea să fie altfel, cînd generaţia cea mai tînără aduce partidului, acum, în preajma gloriosului semicentenar, prinosul ei: caiete cu 9 şi 10, dorinţa de pregătire multilaterală, jocurile instructiv-educative, trofeele obţinute la diverse competiţii. Radiofoniştii de azi — electroniştii de mîine, aeromodeliştii — viitorii cutezători ai cerului, realizatorii de minifilme — poate regizorii şi protagoniştii unor viitoare producţii, îşi manifestă bucuria pentru certitudinea că cele mai înaripate visuri ale vîrstei cravatelor roşii au asigurate condiţii prielnice de rodire. Prezent la marea demonstraţie a oamenilor muncii, **prof. Grigore Bernic**, preşedintele Consiliului judeţean al Organizaţiei pionierilor, ne-a spus: „Priviţi demonstraţia visurilor înaripate, a năzuinţelor înălţătoare, a sănătăţii şi voioşiei şi veţi avea sentimentul că schimbul de mîine al oamenilor muncii de azi se pregăteşte intens, cu pasiune şi perseverenţă. Uitaţi-vă la micii tehnicieni care conduc carturile „Vifor I" realizate de ei înşişi, la membrii cercurilor tehnice şi de artizanat, la vajnicii drumeţi care au în palmaresul lor „Busola de aur" şi „Scutul dacic", la constructorii de racheto-modele, la micii plasticieni, folclorişti, naturalişti, şi veţi vedea că nu e vorba de un simplu joc, ci de orizonturi, năzuinţe care prind viaţă". Demonstraţia pionierilor aduce mereu în prim plan un spectacol policrom de maci şi narcise, costume naţionale, care alegorice, un glob, simbol al prieteniei copiilor de pretutindeni.

*

Se apropie de tribună coloana Iaşului şcolar de 44.000 de elevi ce se pregătesc asiduu pentru ca mîine, cînd vor prelua ştafeta constructorilor socialismului de azi, să fie la înălţimea încrederii acordate de partidul şi statul nostru.

— Ce a adus nou în învăţămînt anul 1971?

Ne răspunde **prof. Dumitru Stan**, inspector şcolar: „O nouă cucerire a şcolii, pregătirea tehnico-productivă. Recent, în cinstea semicentenarului partidului, am inaugurat „Casa tehnicii" în care elevii vor pătrunde în tainele radiofoniei, automatizărilor, chimiei, artei fotografice şi vor deprinde tehnica auto-moto. Numărul atelierelor-şcoală este în creştere, rezultate deosebite obţinînd liceele nr. 1, 2, 3, 4, 6 şi şcolile generale nr. 2, 4, 8, 11, 17, 21, 22, 23. Tot ca o noutate este construcţia unui nou local de şcoală cu 24 săli de clasă, a două grădiniţe, a unui internat şi a 8 ateliere şcolare. De altfel, rezultatele activităţii tehnico-productive vor putea fi văzute într-un magazin-expoziţie ce se va deschide în curînd în municipiul nostru".

Şi coloanele elevilor se succed. Din mii de piepturi, ca o recunoştinţă vie adusă partidului, izbucnesc viguros cuvintele: „Ceauşescu — P.C.R.!", „Ceauşescu şi poporul!".

În fruntea colectivelor de muncă—modelorii metalului

Îşi fac apariţia în Piaţa Unirii oamenii muncii din industria ieşeană, din construcţii şi transporturi, din alte unităţi economice ale municipiului nostru. Sînt cei care, an de an şi zi de zi, adaugă prin munca lor valenţe noi, materiale, vechii cetăţi a ştiinţei şi culturii. Îndeplinirea cu succes — cu mult înainte de termen — a prevederilor cincinalului trecut, este urmată acum de depăşirea sarcinilor de plan pe patru luni şi a angajamentelor asumate în cinstea aniversării semicentenarului partidului. O producţie marfă suplimentară în valoare de 75 milioane de lei, realizată în principal prin depăşirea productivităţii muncii prevăzute, circa 12 milioane lei economii la preţul de cost şi 30 milioane lei beneficii peste plan sînt cîteva dintre cifrele care sintetizează efortul creator al oamenilor muncii din industria ieşeană.

Este o continuitate firească în munca lor, firească pentru epoca pe care o trăiesc, necesară pentru realizarea deplină, aşa cum o doresc, a vastului program de edificare a societăţii socialiste multilateral dezvoltate. Ea îşi are izvorul în condiţia nouă pe care o cunoaşte munca în societatea noastră, în condiţia nouă a creatorilor de bunuri materiale. Izvorăşte, de asemenea, din conştiinţa răspunderii şi participării plenare a miilor de creatori, ea însăşi generatoarea unui uriaş volum de eforturi, de competenţă, de iniţiativă.

Privim primele coloane. Sînt modelorii metalului de la Uzina metalurgică şi Uzina mecanică „Nicolina". În rînduri compacte, ei vorbesc prin cifrele şi graficele de pe panouri de realizări, de perspectivele de dezvoltare ale unităţilor. Uzina metalurgică, de exemplu, a realizat în plus în acest an circa 1.600 tone de ţevi şi profile, spor rezultat în întregime prin depăşirea indicatorului de productivitate prevăzut. Colectivul uzinei a devansat, astfel, ziua în care va atinge cifra de un milion de tone produse realizate de la intrarea în funcţiune, vrea ca această zi să coincidă cu ziua de 8 mai. Puţini dintre membrii săi cunosc pînă acum apropierea acestui adevărat eveniment în viaţa uzinei, dar toţi, pînă la unul, şi-au adus contribuţia, de-a lungul celor 7 ani scurşi din momentul realizărilor primilor metri de ţeavă, la aceasta.

Recunoaştem în coloanele pline de veselie pe cîţiva dintre ei: strungarul **Ilie Olaru**, lăcătuşul **Constantin Teodorescu**, maistrul **Mircea Ciofu**, inginerul **Eugen Oprea**. Întrebăm ce gînduri animă colectivul uzinei acum după obţinerea Diplomei de întreprindere evidenţiată pe ramură. Ni se răspunde scurt, dar foarte cuprinzător: „Cel puţin o nouă diplomă".

Prin lozinci şi îndelungi urale, metalurgiştii exprimă ataşamentul lor deplin la politica partidului de dezvoltare continuă a economiei noastre naţionale, la întreaga politică internă şi externă a partidului şi statului nostru, solidaritatea lor cu oamenii muncii de pretutindeni.

În Piaţa Unirii, a pătruns coloana Institutului politehnic.

Chimiştii se gîndesc la noi succese

Chimia este o ramură industrială care şi-a implantat adînc rădăcinile în solul ieşean, roadele fiind deosebite. Antibioticele, prelucratele din polietilenă şi p.v.c., firele şi fibrele sintetice sînt cunoscute şi apreciate nu numai în ţară, ci şi pe multe pieţe ale lumii. Colectivele acestora se află în primele rînduri ale eforturilor creatoare, se disting prin dăruire, capacitate şi, evident, prin realizări. Cîteva dintre cele mai recente succese. În întrecerea socialistă pe anul 1970, Uzina de fibre sintetice a obţinut Diploma şi Steagul de întreprindere fruntaşă pe ramură, precum şi locul I în întrecerea dintre colectivele de muncă din judeţ; Fabricii de antibiotice i s-a decernat Diploma de întreprindere evidenţiată pe ramură, iar Uzina de prelucrare a maselor plastice este în fruntea întrecerii colectivelor ieşene pe anul 1971. Cifrele privind realizările chimiştilor ieşeni în acest an vorbesc de un start impetuos în noul cincinal.

În coloane se află sute şi sute de fruntaşi în întrecerea socialistă, oameni care în bătălia cu timpul şi-au adăugat eforturilor spiritul novator, organizatoric şi de iniţiativă. Pe mulţi dintre ei i-am văzut în ajun, concentraţi în faţa tablourilor de comandă; acum, la demonstraţie, sînt plini de o voioşie tonifiantă, generată de succesele muncii lor, ce oferă certitudinea unor noi realizări.

Cercetarea, în pas cu producţia

Valoarea şcolii superioare de chimie şi patriei — încadrează stema ţării, pe care sînt gravaţi anii 1921 — 1971 şi numele partidului nostru semicentenar. Este evenimentul căruia textiliştii ieşeni îi aduc prinos frumoasele lor realizări, mult superioare celor din anul trecut, obţinute în condiţii tehnice aproximativ egale. În producţia marfă suplimentară, de peste 4,2 milioane lei, realizată de unităţile din Iaşi ale Combinatului textil — Fabrica „Ţesătura", Fabrica de tricotaje „Moldova" şi Fabrica de confecţii — se regăsesc şi roadele măsurilor iniţiate de partid pentru perfecţionarea organizării economiei. Înfiinţarea Combinatului textil a dus la realizarea unui cadru mai adecvat valorificării rezervelor, posibilităţilor din fiecare unitate componentă.

Grija constantă a partidului şi statului nostru pentru rezolvarea unor probleme sociale, grijă concretizată recent şi prin Legea privind înfiinţarea şi funcţionarea cantinelor-restaurant — pentru a nu da decît un exemplu — este şi va fi simţită din plin de miile de textiliste ieşene. „Muncesc cu drag, fiindcă ştiu că tot ceea ce fac e spre binele ţării şi al meu personal" — ne declara în cuvinte simple, dar pornite din inimă, ţesătoarea **Trandafira Fabricantu**, posesoarea a 7 steluţe de fruntaşă în muncă. Iată motivele supreme ale împunătoarei manifestări de unitate în jurul partidului, al secretarului său general, tovarăşul **NICOLAE CEAUŞESCU**, a tuturor oamenilor muncii ieşeni prezenţi la sărbătoarea zilei de 1 Mai.

„Muncesc spre binele ţării şi al meu"

Defilarea muncitorilor, cadrelor tehnice, altor categorii de salariaţi din industria textilă ieşeană este deschisă de o impresionantă creaţie simbolică, care semnifică marea sărbătoare de la 8 mai, sub semnul căreia se desfăşoară în ţara noastră toate manifestaţiile acestui întîi de Mai. Două drapele — ale partidului şi patriei — încadrează stema ţării, pe care sînt gravaţi anii 1921 — 1971 şi numele partidului nostru semicentenar. Este evenimentul căruia textiliştii ieşeni îi aduc prinos frumoasele lor realizări, mult superioare celor din anul trecut, obţinute în condiţii tehnice aproximativ egale. În producţia marfă suplimentară, de peste 4,2 milioane lei, realizată de unităţile din Iaşi ale Combinatului textil — Fabrica „Ţesătura", Fabrica de tricotaje „Moldova" şi Fabrica de confecţii — se regăsesc şi roadele măsurilor iniţiate de partid pentru perfecţionarea organizării economiei. Înfiinţarea Combinatului textil a dus la realizarea unui cadru mai adecvat valorificării rezervelor, posibilităţilor din fiecare unitate componentă.

Grija constantă a partidului şi statului nostru pentru rezolvarea unor probleme sociale, grijă concretizată recent şi prin Legea privind înfiinţarea şi funcţionarea cantinelor-restaurant — pentru a nu da decît un exemplu — este şi va fi simţită din plin de miile de textiliste ieşene. „Muncesc cu drag, fiindcă ştiu că tot ceea ce fac e spre binele ţării şi al meu personal" — ne declara în cuvinte simple, dar pornite din inimă, ţesătoarea **Trandafira Fabricantu**, posesoarea a 7 steluţe de fruntaşă în muncă. Iată motivele supreme ale împunătoarei manifestări de unitate în jurul partidului, al secretarului său general, tovarăşul **NICOLAE CEAUŞESCU**, a tuturor oamenilor muncii ieşeni prezenţi la sărbătoarea zilei de 1 Mai.

Studenţi şi dascăli în aceleaşi rînduri

Iaşul, cea mai veche cetate universitară din ţară, care înmănunchează în cele cinci institute de învăţămînt superior aproape 25 000 de studenţi — mai mulţi decît erau în întreaga Românie a anului 1938 — aduce, la acest început de Mai sărbătoresc, realizările lui pline de conţinut, ilustrate prin grafice şi panouri. Ne-am adresat **profesorului dr. docent Ion Şandru**, prorectorul Universităţii „Al. I. Cuza", cu întrebarea: „Ce semnificaţie are, pentru Iaşul universitar, 1 Mai 1971?".

— Sărbătorim, în primăvara aceasta, o jumătate de veac de la crearea Partidului Comunist, eveniment crucial în drumul poporului nostru către culmile progresului. Şi tot în această primăvară sărbătorim, alături de toate popoarele lumii, Ziua solidarităţii internaţionale a celor ce muncesc. Două mari sărbători şi un prilej de bilanţ entuziast. Studenţii Universităţii şi cadrele didactice, pătrunşi de o înaltă răspundere, în munca de fiecare zi, pot adăuga acestui bilanţ succese deosebite în opera de pregătire a tinerelor generaţii de specialişti cu înaltă calificare, apţi să preia ştafeta ştiinţei şi culturii româneşti şi s-o poarte cu strălucire mai departe, urmînd atît glorioasa şi seculara tradiţie a Universităţii ieşene, cît şi imperativele vremurilor moderne. Avem cifre şi fapte cu care ne putem mîndri.

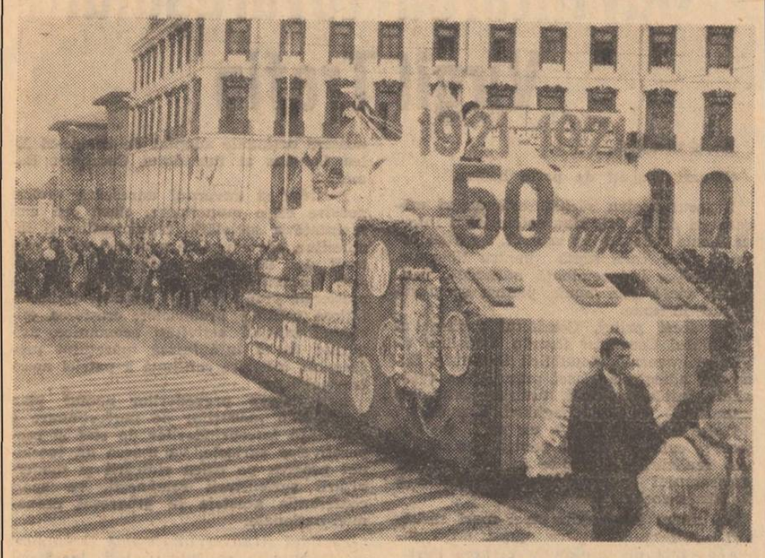

Un sugestiv car alegoric prezintă produse ale Uzinei de fibre sintetice.

Coloana creatorilor de frumos

Prezenţi la demonstraţie, oamenii de artă vin la sărbătoarea muncii cu prestigioase realizări. Trec colectivele Operei de stat şi Filarmonicii „Moldova", care s-au remarcat în viaţa muzicală a ţării, artiştii plastici care au dedicat aniversării jubiliare a partidului prinosul lor de talent materializat în expoziţia „Semicentenar", colectivul Teatrului Naţional „Vasile Alecsandri". O discuţie „din mers" cu **Corneliu Sturzu**, directorul Teatrului Naţional, este edificatoare: „La sărbătoarea oamenilor muncii de pretutindeni, colectivul Teatrului Naţional din Iaşi a ţinut să se prezinte la nivelul bogatei sale tradiţii de artă şi umanism. Premierele din actuala stagiune, participarea fructuoasă la fazele de zonă şi finală ale concursului „Zilele dramaturgiei originale", turneul pe care în curînd îl vom întreprinde în R. P. Polonă, colectivul nostru le închină gloriosului semicentenar al partidului, care ne-a asigurat condiţii excelente de creaţie".

Alături de oamenii de artă defilează colectivele Complexului muzeistic, Bibliotecii municipale „Gh. Asachi", Comitetului judeţean pentru cultură şi artă, Casei judeţene de creaţie, care contribuie, prin munca lor, la ridicarea prestigiului cultural al Iaşului.

Construcţii mai bune şi mai ieftine

Trec constructorii! Sînt cei care an de an au schimbat faţa Iaşului, i-au îmbogăţit zestrea de fabrici şi uzine, de obiective social-culturale şi alte amenajări edilitare. Muncitori sau ingineri, zidari sau tîmplari, fierari-betonişti sau mecanici pe complexe agregate, ei îşi exprimă bucuria muncii libere, hotărîrea de a-şi amplifica eforturile pentru a obţine în viitor realizări cît mai mari. Lucrătorii Trustului de construcţii sînt hotărîţi să adauge celor 262 de apartamente, predate peste plan şi înainte de termen pînă la 1 Mai, altele; cei de la Întreprinderea nr. 4 construcţii-montaje, Întreprinderea nr. 14 instalaţii etc. să asigure intrarea în funcţiune, înainte de termen, a noi capacităţi. Şi unii şi alţii îşi propun să lucreze mai bine şi mai ieftin.

Ne aflam zilele trecute pe Şantierul de extindere al Uzinei de fibre sintetice. După ce ni se prezentase o lungă listă cu lucrările avansate faţă de grafic, am fost conduşi la unul dintre cele mai importante obiective — secţia de policondensare, unde am făcut cunoştinţă cu brigada fruntaşă de dulgheri condusă de **Mihai Mirţ**. Nu lipsea nici unul. Aceeaşi foarte bună prezenţă aveam să o constatăm şi în coloană: „Toţi la treabă, toţi la sărbătoare" — ne-a spus şeful ei. Faptul că Şantierul 2 chimie, de care aparţin, a îndeplinit planul valoric pe 4 luni, în proporţie de 115 la sută, denotă că această unitate de acţiune nu se limitează la nivelul brigăzii.

Hotărîrea neabătută a constructorilor ieşeni de a-şi mobiliza forţele pentru îndeplinirea, în condiţii optime, a sarcinilor ce le revin a fost exprimată şi de alte colective de muncă: de la Combinatul de exploatare şi industrializare a lemnului şi de la Regionala de căi ferate, din unităţile comerciale şi din unităţile de industrie locală etc.

În slujba sănătăţii populaţiei

De tribuna oficială se apropie o întinsă coloană, pe care o putem denumi simbolic coloana oamenilor în alb. Sînt lucrătorii din instituţiile sanitare ale oraşului, cadre medico-sanitare de la noul şi modernul Spital de pediatrie, născut în ultimul an al cincinalului trecut, de la policlinicile municipală şi industrială, de la spitalele şi dispensarele din raza oraşului, de la Oficiul farmaceutic, elevi de la Grupul şcolar sanitar, viitoare cadre în slujba sănătăţii populaţiei. Lucrătorii din domeniul sanitar îşi exprimă şi în această zi sărbătorească dragostea şi recunoştinţa faţă de partid pentru tot ceea ce acesta a realizat în folosul poporului. Poartă portrete ale conducătorilor partidului, flori, steguleţe roşii şi tricolore, lozinci, pancarte. Un panou uriaş purtat de demonstranţi cuprinde cifre edificatoare privind creşterea bazei materiale a ocrotirii sănătăţii copilului în municipiul Iaşi. În 1951 existau 8 creşe, cu 263 de locuri, 180 de paturi în casa copilului, 82 de cadre medii; acum sînt 112 creşe cu 1 717 locuri, 520 de paturi în case ale copilului şi 457 cadre medii. Dar şi alte cifre, inexistente pe panou, vorbesc grăitor despre atenţia de care se bucură ocrotirea sănătăţii populaţiei din partea partidului şi statului nostru. Iată, la începutul cincinalului 1966—1970, existau pe teritoriul judeţului 545 de unităţi sanitare. Acum sînt 724. Reţeaua sanitară din judeţ s-a îmbogăţit, în 5 ani, cu 1 000 de noi cadre medico-sanitare. Au apărut numeroase instituţii spitaliceşti, dispensare săteşti, cabinete stomatologice rurale. Pentru rezolvarea cazurilor de urgenţă, Staţia judeţeană de salvare are un nou şi modern sediu.

Graţie, supleţe

Un mare grup de stegari anunţă deschiderea demonstraţiei sportivilor. Parcă mai mult ca-n alte dăţi, vigoarea, eleganţa, graţia corpurilor perfect aliniate care trec prin faţa tribunelor trezesc vii aplauze; parcă mai multe trofee încarcă braţele sportivilor de performanţă şi parcă mai multe medalii strălucesc pe piepturi. E o părere? Nu. Sportivii ieşeni se afirmă tot mai mult pe plan naţional şi internaţional.

Recunoscători partidului pentru condiţiile deosebite de pregătire asigurate, sportivii care trec prin faţa tribunelor îşi manifestă hotărîrea de a munci cu sîrg pentru atingerea măiestriei. De altfel, demonstraţiile de gimnastică, piramidele, demonstraţiile de volei, aeromodelism etc. efectuate în Piaţa Unirii dovedesc un nivel ridicat de pregătire. În semn de preţuire, sportivi din diverse cluburi şi asociaţii înscriu cu trupurile lor, pe asfaltul din faţa tribunelor cuvintele „1 Mai", iniţialele scumpe tuturor „P.C.R.", cifra jubileului partidului „50".

Defilează reprezentanţii asociaţiei Penicilina, avînd în frunte echipa feminină de volei, campioană naţională, ai clubului „Nicolina", cei ai Liceului „Dimitrie Cantemir", cîştigători ai unui număr impresionant de locuri fruntaşe la atletism, apoi sportivi de la C.S.M., de la cele două şcoli sportive, de la cluburile universitare Agronomia, Medicina, Politehnica şi Universitatea. Coloana celor peste 5 000 de sportivi este des punctată de frumoase ansambluri de gimnastică, a căror evoluţie trezeşte vii aplauze.

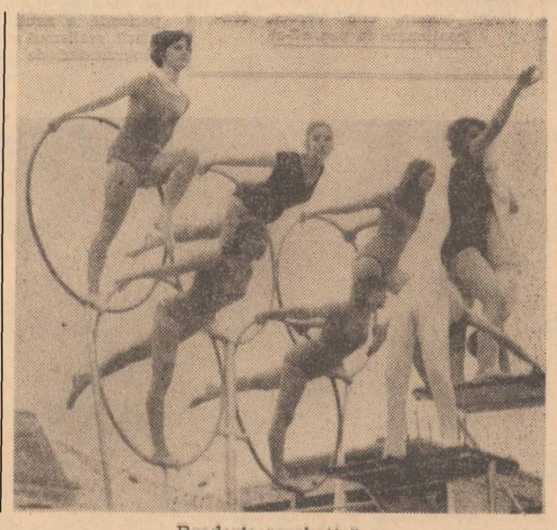

Broderie acrobatică.

*

Ultimele coloane de sportivi se pierd în depărtare. Locul lor în Piaţa Unirii a fost luat de oamenii de ordine. Demonstraţia oamenilor muncii din municipiul Iaşi a luat sfîrşit. Spre înălţimi, din mii de piepturi, se ridică imnul nemuritor al oamenilor muncii de pretutindeni, „Internaţionala".

Trec pionierii, viitorul de aur al patriei.

Reportaj realizat de:
Gh. MATEI
Gh. MIHALACHE
Ion RĂZEŞU
Foto: G. PAUL, D. ROTARU şi E. STRATULAT

Cuvîntarea tovarăşului Virgil Trofin

(urmare din pag. 1)

Nu încape îndoială că, prin realizarea şi depăşirea sarcinilor planului de stat în industrie şi în agricultură se vor crea condiţii tot mai bune pentru creşterea în continuare a bunăstării întregului nostru popor, scop fundamental al politicii Partidului Comunist Român.

Pornind de la principiul că lărgirea şi adîncirea democraţiei se înscriu ca cerinţe determinante pentru afirmarea superioritătii noii orînduiri, partidul nostru acţionează cu consecvenţă pentru perfecţionarea continuă a formelor şi metodelor de organizare şi conducere a întregii societăţi, pentru asigurarea participării maselor la elaborarea şi aplicarea tuturor măsurilor care privesc mersul înainte al societăţii noastre pe drumul luminos al socialismului şi comunismului.

Înfăptuindu-şi cu devotament obligaţiile faţă de propriul popor, Partidul Comunist Român răspunde, totodată, îndatoririi sale internaţionaliste, ca detaşament activ al mişcării comuniste şi muncitoreşti, al forţelor antiimperialiste contemporane.

In această zi, de sărbătoare, adresăm din inimă salutul nostru frăţesc şi urări de succese în edificarea noii orînduiri popoarelor din ţările socialiste europene — Uniunea Sovietică, Bulgaria, Iugoslavia, Ungaria, Albania, Polonia, Republica Democrată Germană, Cehoslovacia; popoarelor din ţările socialiste ale continentului asiatic, Republica Populară Chineză, Republica Populară Democrată Coreeană, Republica Populară Mongolă şi Republica Democrată Vietnam — poporului Republicii Cuba — primul stat socialist de pe continentul american.

Sîntem convinşi că dezvoltarea multilaterală a ţărilor socialiste, colaborarea strînsă dintre ele pe temelia principiilor marxism-leninismului şi internaţionalismului proletar, ale respectării independenţei şi suveranităţii naţionale, egalităţii în drepturi şi neamestecului în treburile interne, sprijinului tovărăşesc şi avantajului reciproc, contribuie la întărirea sistemului socialist mondial, la creşterea prestigiului şi influenţei socialismului în lume.

Partidul nostru comunist şi poporul român urmăresc cu simpatie şi îşi manifestă solidaritatea cu clasa muncitoare, cu partidele comuniste şi muncitoreşti, cu toate forţele sociale înaintate din ţările capitaliste. Cu acest prilej, le adresăm salutul nostru internaţionalist şi urări de succese în realizarea năzuinţelor lor de libertate, democraţie şi socialism.

Exprimăm sentimentele de profundă solidaritate cu popoarele recent eliberate, cu cele care luptă cu arma în mînă împotriva imperialismului, pentru dobîndirea şi consolidarea independenţei naţionale, pentru progres şi prosperitate.

Folosim şi acest prilej pentru a transmite din inimă un salut fierbinte poporului vietnamez — luptător eroic împotriva agresiunii imperialismului american — celorlalte popoare din Cambodgia şi Laos, care acţionează neînfricat pentru libertate socială şi naţională, pentru dreptul de a-şi hotărî singure destinul fără nici un amestec din afară.

România socialistă extinde legături de colaborare multilaterală cu toate ţările lumii, indiferent de orînduirea lor socială, îşi aduce întreaga contribuţie la instaurarea în lume a unui climat de înţelegere şi colaborare între popoare, la realizarea securităţii europene, la lichidarea focarelor de neliniste şi încordare din Orientul Apropiat şi din alte zone ale globului, militează activ împotriva politicii cercurilor reacţionare, imperialiste, pentru apărarea păcii în lume.

Trăiască 1 Mai — Ziua solidarităţii şi frăţiei internaţionale a celor ce muncesc!

Trăiască poporul român, constructor al socialismului şi scumpa noastră patrie — Republica Socialistă România!

Trăiască unitatea ţărilor socialiste, a mişcării comuniste şi muncitoreşti, a forţelor democratice şi antiimperialiste de pretutindeni!

Sub conducerea Partidului Comunist Român, a Comitetului său Central, înainte spre făurirea societăţii socialiste multilateral dezvoltate în patria noastră — Republica Socialistă România!

1 Mai în Capitală

(urmare din pag. 1)

xim Berghianu, Florian Dănălache, Emil Drăgănescu, Janos Fazekas, Petre Lupu, Dumitru Popa, Dumitru Popescu, Leonte Răutu, Gheorghe Stoica, Ştefan Voitec, Iosif Banc, Petre Blajovici, Miron Constantinescu, Mihai Dalea, Mihai Gere, Ion Iliescu, Ion Ioniţă, Vasile Patilineţ, Ion Stănescu, Mihai Marinescu, Ion Păţan, vicepreşedinţii Consiliului de Stat şi Marii Adunări Naţionale.

În tribuna centrală se află, de asemenea, membri ai Comitetului Central al Partidului Comunist Român, ai Consiliului de Stat şi ai Guvernului.

În celelalte tribune sînt prezenţi conducători ai organizaţiilor de masă şi ai instituţiilor centrale de stat, vechi militanţi ai mişcării muncitoreşti din ţara noastră, reprezentanţi ai întreprinderilor şi instituţiilor bucureştene, muncitori fruntaşi în producţie, academicieni şi alţi oameni de ştiinţă, artă şi cultură, generali şi ofiţeri superiori, ziarişti.

Sînt prezenţi, de asemenea, numeroşi oaspeţi de peste hotare.

În tribuna corpului diplomatic iau loc şefi ai misiunilor diplomatice acreditaţi în Republica Socialistă România şi alţi membri ai corpului diplomatic.

Începe mitingul. Fanfara reprezentativă a Forţelor noastre Armate intonează Imnul de stat al Republicii Socialiste România.

Mitingul este deschis de tovarăşul Dumitru Popa, membru al Comitetului Executiv al C.C. al P.C.R., prim-secretar al Comitetului municipal — Bucureşti al P.C.R., primarul general al Capitalei.

Apoi ia cuvîntul tovarăşul Virgil Trofin, membru al Comitetului Executiv, al Prezidiului Permanent al C.C. al P.C.R., preşedintele Uniunii Generale a Sindicatelor.

Cuvîntarea este subliniată în repetate rînduri cu aplauze. Mulţimea ovaţionează pentru partid, pentru tovarăşul Nicolae Ceauşescu.

Mitingul ia sfîrşit într-o atmosferă de însufleţit entuziasm.

Începe marea demonstraţie a oamenilor muncii. Timp de patru ore au trecut prin faţa tribunelor peste 250.000 de cetăţeni ai Capitalei care şi-au exprimat entuziast sentimentele lor de dragoste şi ataşament faţă de partid, faţă de Comitetul său Central, în frunte cu tovarăşul Nicolae Ceauşescu. La acest 1 Mai, sărbătorit sub semnul semicentenarului partidului, oamenii muncii din Capitală au prezentat, ca o admirabilă frescă, realizările ultimilor cinci ani, primele succese ale noului cincinal, cu mîndria unui popor stăpîn pe soarta sa care se bucură liber de roadele propriilor sale strădanii. Ei au transmis de aici, din Capitala patriei noastre socialiste, salutul lor internaţionalist către clasa muncitoare, către popoarele din întreaga lume.

La marea demonstraţie în tribune asistă delegaţii sindicale din numeroase ţări, invitate să participe la manifestările prilejuite de ziua de 1 Mai în ţara noastră, una din expresiile legăturilor de prietenie şi solidaritate internaţionalistă, care există între poporul român şi forţele progresiste de pretutindeni.

În timpul demonstraţiei, tovarăşul Nicolae Ceauşescu, secretarul general al Partidului Comunist Român, preşedintele Consiliului de Stat al Republicii Socialiste România, a primit şi s-a întreţinut prietenesc la tribună cu acad. prof. Sava Ganovski, membru al C.C. al P.C. Bulgar, preşedintele Biroului Adunării Populare a R. P. Bulgaria, conducătorul delegaţiei parlamentare bulgare, care ne vizitează ţara.

De asemenea, tovarăşul Nicolae Ceauşescu s-a întreţinut într-o atmosferă prietenească cu alţi oaspeţi de peste hotare prezenţi la sărbătorirea zilei de 1 Mai în Capitala ţării noastre: Alfredo Abarca, membru al Comisiei politice şi al Secretariatului C. C. al Partidului Comunist Peruvian, Carlos Jorquera Toledo, membru al Comisiei politice a C.C. al Partidului Comunist din Chile, Hidesato Numata, membru al C.C. al Partidului Comunist din Japonia şi al Comisiei de revizie a C.C. al Partidului Comunist din Japonia, şi cu membrii delegaţiei Partidului Comunist din Spania, precum şi cu Kim Byong Ha, ministrul securităţii sociale a Republicii Populare Democrate Coreene, care se află la odihnă în ţara noastră.

Ca de obicei, la marea demonstraţie primii îşi fac apariţia în piaţă pionierii, fluturînd cu voioşie steagul partidului, tricolorul ţării şi drapelul organizaţiei lor. Din mijlocul celor mici se desprind, ca nişte stoluri, grupuri de copii. Ei urcă la tribuna oficială, oferă flori conducătorilor partidului şi statului, care îi îmbrăţişează cu dragoste.

In piaţă, purtătorii cravatelor roşii formează iniţialele Partidului Comunist Român, ale Republicii Socialiste România, data festivă „1 Mai" şi cifra jubiliară „50". Pionierii intonează cîntece care exprimă recunoştinţa fierbinte pe care o nutresc faţă de patrie, de partid, pentru grija permanentă ce le-o poartă.

In piaţă îşi fac apoi apariţia grupuri compacte ale gărzilor patriotice înarmate, în rîndurile cărora păşesc ferm, cadenţat, mii de bărbaţi şi femei, animaţi de acelaşi patriotism arzător în construirea vieţii noi, în apărarea marilor cuceriri revoluţionare ale României socialiste, a independenţei şi suveranităţii patriei.

În uniforme albastre trec în continuare tineri muncitori, elevi şi studenţi care, în cadrul organizaţiei Uniunii Tineretului Comunist, îşi însuşesc cunoştinţe pentru apărarea patriei. Sînt soli ai noilor generaţii, educate în spiritul dragostei nemărginite faţă de patrie şi popor.

Începe demonstraţia oamenilor muncii din întreprinderile şi instituţiile Capitalei care, împreună cu întregul popor, îşi închină munca neobosită propăşirii şi înfloririi patriei socialiste.

În fruntea coloanelor, sub faldurile sutelor de drapele, roşii şi tricolore, sînt purtate portretele marilor dascăli ai proletariatului: Marx, Engels, Lenin, ale căror idei sînt înfăptuite în mod creator de către Partidul Comunist Român în construirea socialismului în patria noastră.

Pe un panou este înscrisă cifra semnificativă — „50", încadrată de lauri, urarea „Trăiască Partidul Comunist Român" şi istoricele date „1921—1971", care consemnează împlinirea unei jumătăţi de veac de la crearea partidului. Sînt purtate, cu mîndrie, stema partidului şi stema ţării, portretele tovarăşului Nicolae Ceauşescu, ale membrilor Comitetului Executiv al C.C. al P.C.R. Răsună urările: „Trăiască Partidul Comunist Român, conducătorul încercat al poporului nostru pe drumul socialismului!", „Trăiască cea de-a 50-a aniversare a Partidului Comunist Român!", „Trăiască şi înflorească scumpa noastră patrie, Republica Socialistă România!". Mulţimea, într-un singur glas, scandează îndelung „P.C.R. — Ceauşescu!", exprimîndu-şi dragostea, respectul, încrederea deplină faţă de partid şi faţă de conducătorul său, tovarăşul Nicolae Ceauşescu, fiu devotat al poporului român, patriot înflăcărat, luptător neobosit pentru propăşirea patriei, pentru victoria cauzei socialismului şi păcii în lume.

Se rostesc urări pentru prietenia, colaborarea şi unitatea ţărilor socialiste, pentru unitatea partidelor comuniste şi muncitoreşti, a tuturor forţelor democratice şi antiimperialiste de pretutindeni. Sînt adresate saluturi de solidaritate frăţească clasei muncitoare, popoarelor care luptă pentru democraţie, pace, progres social, pentru cucerirea şi apărarea libertăţii şi independenţei, împotriva agresiunii imperialiste.

De la tribuna oficială, tovarăşul Nicolae Ceauşescu, ceilalţi conducători de partid şi de stat, salută cu căldură pe demonstranţi, răspund prieteneşte ovaţiilor.

In piaţă sosesc masiv coloanele oamenilor muncii. Prin graiul cifrelor înscrise pe panouri şi grafice sînt înfăţişate cîteva din principalele realizări ale cincinalului de curînd încheiat — etapa cea mai rodnică a edificării socialismului în patria noastră: nivelul producţiei industriale a crescut cu 75 la sută, fiind de 11 ori mai mare decît în 1950; producţia anului 1970 a fost egală cu cea obţinută în perioada 1950—1956; în numai 22 de zile se realizează astăzi întreaga producţie a anului 1938; de aproape o dată şi jumătate ori a crescut venitul naţional. Unul din panouri arată că, în 1970, pentru nevoile social-culturale s-au cheltuit 35,7 miliarde lei. Pe alte panouri este redată evoluţia veniturilor reale pe locuitor, care au crescut în cincinal cu 22 la sută. Sînt cifre care oglindesc sintetic aspecte ale grijii partidului pentru creşterea continuă a bunăstării întregului popor.

Integrată organic în cadenţa vie a dezvoltării economiei naţionale, Capitala, cu harnicii ei muncitori, ingineri, arhitecţi, constructori, savanţi, raportează cu legitimă satisfacţie, în această zi de 1 Mai, marile ei înfăptuiri.

Sînt înfăţişate succesele remarcabile obţinute de oamenii muncii din industria Capitalei în anul 1970.

Hotărîţi să cinstească cu noi înfăptuiri semicentenarul Partidului Comunist Român, oamenii muncii din Capitală s-au angajat ca, în 1971, să depăşească planul anual la producţia marfă cu 700 milioane lei, să obţină beneficii suplimentare în valoare de 200 milioane lei, să livreze suplimentar la export importante cantităţi de produse.

Trecînd prin faţa tribunelor, ei raportează că planul producţiei marfă pe primele patru luni, pe ansamblul industriei de stat a municipiului Bucureşti, a fost realizat cu 3 zile mai devreme; că în această perioadă au obţinut, peste prevederi, o producţie în valoare de circa 500 milioane lei, cu 290 milioane lei în plus faţă de angajamentele asumate în etapa 1 ianuarie—1 mai. Rezultatele bune din industrie se oglindesc sintetic şi în obţinerea, peste plan, în primul trimestru, a 120 milioane lei beneficii, cu 90 milioane lei mai mult faţă de angajamentul prevăzut în cinstea semicentenarului partidului.

La marea demonstraţie defilează colective a numeroase uzine şi întreprinderi, care au avut cinstea de a se întîlni la locul lor de muncă cu conducătorii de partid şi de stat, cu tovarăşul Nicolae Ceauşescu, să prezinte preocupările lor, să primească indicaţii care au constituit un preţios ajutor în îndeplinirea şi depăşirea sarcinilor de plan.

Trec muncitorii de la „23 August", „Grivita Roşie" şi din alte unităţi ale industriei constructoare de maşini, ramură cheie a economiei naţionale. Care alegorice, frumos împodobite, prezintă machete şi produse ale acestor întreprinderi, cunoscute şi apreciate, datorită nivelului lor tehnic şi performanţelor calitative, atît pe piaţa internă cît şi pe piaţa a numeroase ţări străine. Ei sînt făuritorii cunoscutelor locomotive Diesel-hidraulice, ai unei game largi de utilaje chimice complexe, constructori de maşini-unelte, la nivelul celor mai exigente cerinţe ale tehnicii — maşini unelte cu comandă-program numerice, combine cerealiere autopropulsate, folosite la recoltarea a 36 de culturi. Sînt prezenţi la demonstraţie şi muncitorii de la „Timpuri Noi", autorii unor noi tipuri de motoare termice destinate diferitelor sectoare ale economiei naţionale, cei de la „Vulcan", realizatori ai unor cazane de mare capacitate şi randament pentru unităţile energetice ale ţării.

Colectivele industriei electronice şi electrotehnice bucureştene, printre care cei de la Fabrica de elemente pentru automatizare, Fabrica de aparate electronice de măsură, Uzina de cinescoape, „Electronica", veritabile creatoare de tehnică modernă, raportează despre succesele obţinute. Printre succesele de seamă ale industriei electronice bucureştene, care deţine 90 la sută din producţia acestei ramuri moderne în plină dezvoltare în ţara noastră, figurează la loc de cinste calculatorul electronic „Felix C-256", cu o capacitate de 200 000 de operaţii matematice pe secundă şi o memorie pînă la 256 000 de cifre zecimale. Toate acestea demonstrează o dată mai mult capacitatea creatoare a muncitorilor, inginerilor, tehnicienilor, oamenilor de ştiinţă din ţara noastră de a realiza produse complexe de înaltă tehnicitate, cu nimic mai prejos decît cele fabricate în ţări cu tradiţie.

O mare parte din produsele cu care muncitorimea bucureşteană se mîndreşte, au fost obţinute cu ajutorul unor utilaje şi maşini realizate prin autoutilare, acţiune care a căpătat o largă extindere în întreprinderile Capitalei.

La marea demonstraţie a oamenilor muncii bucureşteni sînt prezenţi arhitecţi, proiectanţi, constructori care, cu braţele şi mintea lor, au schimbat înfăţişarea oraşului, îmbogăţindu-l cu noi obiective industriale şi social-culturale, cu sute de blocuri de locuinţe. Ei îşi exprimă hotărîrea de a realiza integral, la termen şi în condiţii calitativ superioare, sarcinile ce le revin în actualul cincinal. Pe o mare pancartă, ce se zăreşte deasupra coloanelor constructorilor, este înscrisă chemarea: „Oameni ai muncii! Să realizăm la timp şi în bune condiţii lucrările de investiţii prevăzute în plan". Acest îndemn ţinteşte la mobilizarea forţelor pentru îndeplinirea angajamentului de a realiza în Bucureşti, numai în primul an al cincinalului, 45 de noi capacităţi industriale, 32 de unităţi economice şi social-culturale, peste 18 000 de apartamente.

Împreună cu ceilalţi oameni ai muncii au participat la demonstraţie oameni de ştiinţă, artă şi cultură, care în această zi festivă au reînnoit hotărîrea lor unanimă de a contribui la înflorirea şi prosperitatea patriei noastre socialiste.

In coloane se văd grupuri masive, entuziaste, de tineri şi tinere, elevi şi studenţi. Urmînd exemplul celor mari, ei îşi intensifică eforturile pentru a-şi însuşi temeinic comorile ştiinţei şi culturii, pentru a deveni cadre de nădejde necesare în continuare înfloririi şi dezvoltării multilaterale a României socialiste. Din piepturile lor se înalţă ovaţii şi urale, sînt exprimate sentimente de dragoste şi recunoştinţă faţă de partid, prin a cărui grijă părintească au asigurate cele mai bune condiţii de învăţătură şi muncă.

Ca în fiecare an, coloanele festive ale oamenilor muncii au fost urmate de tradiţionala paradă a sportivilor.

In coloanele de sportivi, grupuri compacte de muncitori, elevi şi studenţi, înfăţişează alegoric preocupările tineretului, contribuţia lor la construcţia desfăşurată a socialismului. In ritmul avîntatului marş „Hei, rup!", un detaşament de tineri, îmbrăcaţi în salopete, aduc în faţa tribunelor atmosfera de entuziasm şi hărnicie a brigadierilor de pe şantierele de muncă voluntară. Ei poartă pancarte pe care sînt înscrise numele unor mari şantiere ale României, pe care lucrează mii şi mii de tineri, continuatori ai frumoasei tradiţii de muncă a brigadierilor primilor ani ai construcţiei socialiste. Alt grup alegoric de sportivi evocă prin mişcări ritmice munca în fabrici şi pe ogoare.

In coloanele sportivilor care alegorice, trofee purtate de sportivi, oglindesc victoriile obţinute de ei în întrecerile olimpice, mondiale sau continentale, prestigiul sportului românesc peste hotare. Demonstraţia lor, încheiată de un mare grup de stegari, a ilustrat dezvoltarea ascendentă a mişcării noastre sportive.

Marea demonstraţie se încheie cu emoţionantul moment al intonării Imnului de luptă al clasei muncitoare de pretutindeni — Internaţionala.

(Agerpres)

La Iaşi

(urmare din pag. 1)

tului judeţean de partid, Bălaş Baltagiu, Gheorghe Brehuescu, Victor Clima, Ion Creangă, Ilie Dodea, Lucian Hatmanu, Dumitru Leonte, Vasile Lupuşoru, Ioan Manciuc, Nicolae Manolache, Cristofor Simionescu, Mihai Tiron, Florica Toma, membri ai biroului Comitetului judeţean de partid; Cristian Chelaru, Mihai Dumitriu, Dumitru Ionescu, Elena Jeanrenaud, Gheorghe Macovei, Eugenia Gabriela Simion, membri supleanţi ai biroului Comitetului judeţean de partid.

In tribune se aflau prezenţi vicepreşedinţi ai consiliilor populare judeţean şi municipal, vechi militanţi ai mişcării muncitoreşti, academicieni, cadre didactice universitare, conducători de întreprinderi şi instituţii, numeroşi fruntaşi în producţie, activişti de partid şi de stat.

In tribună se afla şi o delegaţie a oamenilor muncii din raionul Ungheni, R.S.S. Moldovenească, condusă de profesor Crivirigea Vasile Mihailovici, preşedintele Comitetului sindical raional al lucrătorilor din învăţămînt.

Fanfara militară intonează imnul de stat.

Tovarăşul Ioan Manciuc, prim-secretar al Comitetului municipal de partid, primarul oraşului, declară deschis mitingul oamenilor muncii. Ia cuvîntul apoi tovarăşul Alexandru Dumitrache, secretar al Comitetului judeţean de partid.

Cei prezenţi la marea demonstraţie prilejuită de sărbătoarea muncii şi solidarităţii internaţionale au ovaţionat îndelung pentru partid, confirmînd încă o dată unitatea indisolubilă dintre partid şi popor, faptul că politica Partidului Comunist Român constituie garanţia supremă a viitorului luminos al patriei, a certitudinilor noastre creatoare. Minute în şir, în marea piaţă, au răsunat uralele: „P.C.R.-Ceauşescu", „Trăiască P.C.R., în frunte cu Comitetul său Central".

Cuvîntarea tovarăşului Alexandru Dumitrache

(urmare din pag. 1)

judeţului nostru a realizat o producţie marfă suplimentară în valoare de 75 milioane de lei, obţinută în principal prin sporirea productivităţii muncii cu 1,8 la sută. Valoarea economiilor peste plan la preţul de cost s-a ridicat la 12 milioane de lei, iar beneficiile suplimentare depăşesc 30 milioane de lei. Sîntem bucuroşi să felicităm colectivele Uzinei de mase plastice, Uzinei de reparaţii auto, Întreprinderii „Ţesătura", care, alături de unităţile menţionate anterior, şi-au adus un aport substanţial la obţinerea unor rezultate de prestigiu în acest an.

Însufleţiţi de dorinţa de a întîmpina glorios jubileu al partidului cu realizări tot mai importante în lupta pentru producţii cît mai bogate, ţăranii cooperatori, mecanizatorii, specialiştii şi ceilalţi lucrători din agricultura judeţului şi-au intensificat simţitor eforturile în întrecerea socialistă, reuşind să încheie, cu două zile în urmă, prima etapă a actualei campanii agricole — însămînţatul porumbului. Hotărîţi să confirme locul fruntaş ocupat anul trecut, animaţi de recenta Hotărîre a Comitetului Executiv al C.C. al P.C.R. privind îmbunătăţirea condiţiilor de viaţă ale ţăranilor cooperatori şi de legile adoptate de Marea Adunare Naţională, lucrătorii ogoarelor îşi concentrează şi în continuare toată atenţia spre executarea la timpul optim şi de bună calitate a tuturor lucrărilor din campaniile agricole. Şi lucrătorii din zootehnie depun lăudabile strădanii pentru ca rezultatele ce le vor obţine să fie pe măsura importanţei ce se acordă acestui sector al economiei. Se cuvin subliniate îndeosebi realizările remarcabile ale fermelor din întreprinderile agricole de stat, printre cele mai bune din ţară.

Alături de ceilalţi oameni ai muncii, intelectualitatea ieşeană îşi aduce contribuţia de preţ la efortul colectiv de îmbogăţire a patrimoniului culturii naţionale, la progresul general al patriei.

Chezăşia tuturor realizărilor de pînă acum şi a împlinirilor viitoare o constituie identificarea pînă la contopire a idealurilor partidului cu cele ale întregului popor, înalta responsabilitate cu care partidul îşi îndeplineşte sarcina sa istorică, întărirea continuă a rolului său conducător.

Bazată pe tradiţiile internaţionaliste ale Partidului Comunist Român, ale clasei noastre muncitoare, ca şi pe respectul dintotdeauna al românilor pentru celelalte popoare, politica externă promovată de partidul şi statul nostru constituie o chintesenţă de luciditate, internaţionalism, consecvenţă şi spirit marxist-leninist.

La această tradiţională sărbătoare de 1 Mai, ne îndreptăm gîndurile cu veneraţie şi recunoştinţă către acei care au înscris pe frontispiciul ţării semnul înalt al muncii creatoare şi libere, ne manifestăm ataşamentul profund şi încrederea nestrămutată în conducătorul nostru încercat şi înţelept, Partidul Comunist Român, în fruntea căruia se află un eminent militant politic, un pilduitor om al muncii — tovarăşul Nicolae Ceauşescu.

Cel mai bun omagiu pe care ieşenii îl pot aduce partidului în anul în care-şi celebrează glorioasa existenţă semicentenară este mobilizarea şi mai intensă a întregii capacităţi creatoare pentru continua dezvoltare economică şi social-culturală a judeţului, contribuind astfel la ridicarea României pe noi trepte de civilizaţie, la înflorirea naţiunii noastre socialiste.

Trăiască 1 Mai — Ziua solidarităţii internaţionale a celor ce muncesc, ziua frăţiei muncitorilor de pretutindeni!

Trăiască prietenia, colaborarea frăţească şi unitatea ţărilor socialiste!

Trăiască unitatea partidelor comuniste şi muncitoreşti, a tuturor forţelor democratice şi antiimperialiste, în lupta pentru pace, democraţie, independenţă naţională şi progres social!

Sub conducerea Partidului Comunist Român, înainte spre noi victorii în făurirea societăţii socialiste multilateral dezvoltate!

Manifestări artistice

În prima zi de mai, pe estradele Iaşului au avut loc atractive programe artistice susţinute de formaţii de amatori ale sindicatelor din întreprinderi.

Echipe de dansuri, orchestre de muzică populară şi uşoară, solişti vocali şi instrumentişti, bine cunoscute ieşenilor, şi-au afirmat încă o dată talentul şi măiestria lor artistică.

În Piaţa Unirii, formaţiile de la U.F.S. şi Uzina mecanică „Nicolina" au purtat spectatorii pe aripile cîntului şi jocului românesc. Programul a fost deschis de fanfara Uzinei de fibre sintetice care, sub conducerea dirijorului Dumitru Creţu, a făcut să răsune cunoscuta Sîrbă de la Cozmeşti şi alte cîntece de fanfară. Echipa de dansuri de la aceeaşi întreprindere, finalistă la cel de-al X-lea concurs al formaţiilor muzical-coregrafice „Omagiu Partidului", a încîntat prin dinamismul şi virtuozitatea cu care a executat frumoasa suită de jocuri moldoveneşti.

Taraful şi soliştii Ortansa Lăzărescu, Vasile Pascu, Lucia Gheorghiu şi Gelu Scorţescu de la Uzina mecanică „Nicolina" au încheiat spectacolul.

Estrada de la Teatrul de vară a reunit valoroase formaţii care au susţinut un bogat program artistic. Dansatorii de la Uzina metalurgică, Ţesătoria de mătase „Victoria", taraful şi soliştii Mariana Trifan, Constantin Butaciu, Lica Olaru şi Constantin Ghiţă de la Uzina metalurgică au adus pe scenă un buchet din cele mai îndrăgite cîntece şi jocuri populare. Evoluţia formaţiei de muzică uşoară de la Uzina metalurgică şi a interpreţilor Teodora Luca şi Dinu Constantinescu au încheiat programul artistic de la Teatrul de vară.

Seara, la Ştrand, s-a desfăşurat tradiţionalul carnaval al tineretului, organizat de Comitetul municipal Iaşi al U.T.C. din programul căruia nu au lipsit obişnuitele concursuri pentru cel mai bun interpret de muzică uşoară, cel mai bun dansator, momentele vesele, numerele de balet, precum şi numeroasele surprize.

Ieri au continuat manifestările artistice în aer liber la care şi-au dat concursul valoroase formaţii de amatori din municipiul nostru.

În Piaţa Unirii, după programul oferit de fanfara militară, au evoluat orchestrele de muzică uşoară de la I.G.L.L. şi Casa municipală de cultură Tătăraşi. La Casa de cultură Tătăraşi şi-au dat concursul taraful, soliştii vocali şi formaţia de dansuri populare ale Fabricii „Ţesătura" şi orchestra de muzică uşoară de la C.E.I.D.

La Casa de cultură a sindicatelor spectacolul muzical-coregrafic a fost susţinut de Ansamblul folcloric „Plaiurile Moldovei", deţinător al marelui premiu de la Festivalul folcloric internaţional din R. P. Ungară şi formaţia de estradă de la Casa de cultură a sindicatelor.

Sărbătorirea zilei de 1 Mai în judeţ

Paşcani

(De la subredacţia ziarului „Flacăra Iaşului").

Piaţa din faţa Casei orăşeneşti de cultură „Mihail Sadoveanu" din localitate a cunoscut din primele ore ale dimineţii o deosebită animaţie. Mai bine de 5.000 de oameni ai muncii au venit aici pentru a sărbători ziua de 1 Mai. După ce tov. Mihai Stanciuc, preşedintele Consiliului orăşenesc al sindicatelor, a deschis adunarea festivă, tov. Ioan Panainte, secretarul Comitetului orăşenesc Paşcani al P.C.R., primarul oraşului, a vorbit despre profunda semnificaţie a Zilei solidarităţii internaţionale a celor ce muncesc. Vorbitorul a trecut cu acest prilej în revistă succesele cu care muncitorii, inginerii, maiştrii şi tehnicienii păşcăneni întîmpină ziua de 1 Mai şi aniversarea celor 50 de ani de existenţă ai Partidului Comunist Român. Astfel, pe primele patru luni ale anului curent, întreprinderile economice din Paşcani au realizat planul producţiei globale în proporţie de 107,2 la sută, al producţiei marfă — 106,4 la sută, înregistrîndu-se la indicatorul producţie marfă vîndută şi încasată o sporire valorică de aproape 20 milioane de lei. De asemenea, s-au obţinut economii suplimentare la preţul de cost în valoare de 990.000 lei, iar beneficii peste plan — mai bine de 3,8 milioane de lei.

În zilele de 1 şi 2 mai, la Casa orăşenească de cultură şi la Clubul feroviar „Unirea", artiştii amatori din localitate au susţinut programe deosebit de atractive, iar la stadionul C.F.R. şi baza sportivă „Progresul" au avut loc interesante întreceri sportive.

C. ENEA

Hîrlău

(De la subredacţia ziarului „Flacăra Iaşului").

Adunarea festivă consacrată sărbătoririi zilei de 1 Mai a avut loc în sala frumos împodobită a cinematografului „1 Mai" din localitate. Tov. Ioan Chiriac, secretarul Comitetului orăşenesc de partid Hîrlău, primarul oraşului, a vorbit despre importanţa Zilei internaţionale a oamenilor muncii, menţionînd totodată succesele obţinute de colectivele unităţilor economice din oraş în întîmpinarea zilei de 1 Mai şi a măreţului jubileu al Partidului Comunist Român — aniversarea a cinci decenii de existenţă. „Faţă de primele 4 luni ale anului trecut — a arătat vorbitorul — producţia globală a unităţilor economice din oraş a sporit, în 1971, cu peste 20 la sută". După adunarea festivă, formaţiile artiştilor amatori de la Casa orăşenească de cultură şi Liceul teoretic împreună cu corul Şcolii generale de 10 ani, au prezentat programul artistic intitulat „Mîndră ţară şi frumoasă". Un program asemănător a fost prezentat a doua zi şi pe scena căminului cultural din satul Pîrcovaci.

PAUL IANCU

Tg. — Frumos

(De la subredacţia ziarului „Flacăra Iaşului").

Pavoazat sărbătoreşte, parcul Casei orăşeneşti de cultură a găzduit adunarea festivă a oamenilor muncii din oraş închinată sărbătoririi zilei de 1 Mai. Cuvîntul de deschidere a fost rostit de tov. Gheorghe Lupescu, vicepreşedinte al Consiliului popular orăşenesc. Despre semnificaţia Zilei internaţionale a oamenilor muncii a vorbit tov. Costache Puiu, secretarul Comitetului orăşenesc de partid Tg. Frumos, primarul oraşului. În cuvîntul său, vorbitorul a subliniat, realizările cu care colectivele întreprinderilor economice şi instituţiilor din oraş întîmpină ziua de 1 Mai şi aniversarea semicentenarului partidului. A urmat apoi un frumos program artistic susţinut de taraful Casei orăşeneşti de cultură şi de artiştii amatori din cooperaţia de consum şi ai liceului din localitate.

IOAN CHICHIRĂU

În 24 de ore

Expoziţia „50 de ani de lupte şi victorii"

Expoziţia jubiliară „50 de ani de lupte şi victorii", organizată în holul central al Casei de cultură a tineretului şi studenţilor din Iaşi, poate fi vizitată între orele 10—13 şi 17—20.

Casa memorială „Ilie Pintilie"

Casa memorială „Ilie Pintilie", situată pe şoseaua Iaşi — Ciurea nr. 28, poate fi vizitată între orele 10—16.

Radio Iaşi

Programul de seară (3 mai): 17.00 Buletin de ştiri; 17.10 Pe portativul undelor, melodia preferată; 17.45 Economişti la microfon; 18.00 De luni pînă luni; 18.30 Oameni de seamă: Mihai Ralea; 18.50 Partidului slavă (program de cîntece); 19.00 Radiojurnal; 19.15 Joc şi cîntec românesc; 19.30 Sport; 19.45 Cîntecele serii; 20.00 Şapte arte: Enesciana; 20.30 Revista revistelor literare. Varietăţi ritmice. Interpreţi de frunte ai cîntecului popular românesc: Ioana Radu şi Emil Gavriş; 21.20 Arte plastice; 21.30 Jazzul în comentariu şi sunet.

Programul de dimineaţă (4 mai): 6.00 Buletin de ştiri; 6.05 Radiomatinău; 6.30 Actualitatea în agricultură; 7.00 Agenda noutăţilor din comerţ. Radiomatinău (continuare).

Televiziune

18.00 Deschiderea emisiunii. Scenă; 18.30 În întîmpinarea semicentenarului P.C.R. Revista economică TV.; 19.00 Partid, constituită trează. Microantologie a cîntecului revoluţionar şi patriotic românesc din primii ani ai construcţiei socialismului; 19.15 Publicitate; 19.20 1001 de seri — emisiune pentru cei mici; 19.30 Telejurnalul de seară; 20.00 50 de ani în 50 de evocări; 20.25 Film serial: „Cavalerul Furtună" (V); 21.15 Steaua fără nume; „Floarea din grădină" — concurs pentru tineri interpreţi de muzică populară; 22.15 Telejurnalul de noapte; 22.25 Telesport.

Cinematografe

VICTORIA, orele 9; 11.30; 15.00; 17.30; 20.30: „Printre colinele verzi", (premieră), producţie a Casei de filme „Bucureşti". Scenariul şi regia Nicolae Breban. Cu: Dan Nuţu, Emilia Dobrin. Completare. Congresul celor cinci milioane; REPUBLICA, orele 8.45; 10.30; 14.30; 16.35; 18.40; 20.45: „Căpitanul Körda", premieră, producţie a studioului cehoslovace. Completare: „Nunta Zămîrei"; COPOU, orele 8.45; 12.15; 16.30; 20: „Sunetul muzicii", cinemascop, ambele serii. Completare „Gîndirea matematică românească"; ARTA, orele 9.15; 11.15; 15; 17; 19; 21: „Canarul şi viscolul"; TATARAŞI, orele 16; 18; 20: „Incineratorul", producţie a studioului cehoslovace. Completare: „Gustav face ordine"; NICOLINA, orele 16; 18; 20: „Post restant", producţie a Casei de filme „Bucureşti".

Agenţia judeţeană de turism

Pentru lunile mai şi iunie a.c., Agenţia judeţeană de turism Iaşi oferă locuri pe litoral cu cazare la hoteluri, căsuţe şi corturi în staţiunile Mamaia, Eforie-Nord, Eforie-Sud şi Mangalia. Tarifele sînt următoarele: hoteluri, pînă la 15 mai, 40 lei pe zi; de la 1—15 iunie, 45 lei; 16—30 iunie, 50 lei pe zi. Căsuţe, pînă la 15 iunie, 36 lei pe zi; 16—30 iunie, 42 lei. Corturi, pînă la 15 iunie — 34 lei pe zi; 16—30 iunie, 39 lei.

Timpul probabil

Vremea va fi instabilă cu cerul noros la răcoriri. Local se vor semnala ploi şi averse însoţite de descărcări electrice. Vîntul va sufla slab pînă la moderat cu intensificări locale din sectorul nord-vestic. Temperatura aerului va scădea uşor spre sfîrşitul intervalului; minimele vor fi cuprinse între 2 şi 6 grade, iar maximele între 8 şi 16 grade.

SPORT

Volei — **În meciul de la Iași**

România — Cuba 3-2

(-10, -13, 7, 6, 6)

După înfrîngerea suferită cu numai două zile înainte la Bacău, cubanezele au început meciul de la Iași cu dorința fermă de a se revanșa. Și dacă nu au reușit, deși au fost la un pas de o victorie de prestigiu, au făcut — în schimb — un joc foarte bun, care i-a încîntat pe spectatorii prezenți ieri în sala „Voința".

Oaspetele au început meciul în forță, după numai cîteva minute conducînd deja cu 10—0. Echipa română își revine (în special în urma schimbărilor efectuate de antrenorul N. Roibescu), dar nu reușește să recupereze: 10—15. Lansate, fetele de culoarea ciocolatei cîștigă și setul următor cu 15—13, în special datorită surprizei din care gazdele par să nu-și mai revină, încă de la începutul meciului. Abia în setul al treilea, necruțătoarei stîngi a lui Guitarte, excepționalelor execuții tehnice ale lui Perez, Sebey și Pornares, li se găsește antidotul. Calmul și perseverența cu care a fost jucată fiecare minge, dar în special revenirea Florentinei Itu și apoi a Marianei Popescu, răstoarnă situația. Deși naționala României vădește, în continuare, carențe, în special la blocaj și în jocul liniei a doua, iar ridicătoarele mai greșesc, Aurelia Ichim, Gabriela Popa, ca și celelalte, își regăsesc cadența, cîștigînd consecutiv trei seturi (la 7, 6, 6) și meciul.

Așadar, o victorie obținută cu mari emoții (emoții pe care, la un moment dat, le-a mai întreținut și cuplul de arbitri M. Bolintineanu — N. Daniel, prin cele cîteva decizii eronate). O victorie care, oricît am pune la socoteală oboseala meciurilor susținute la intervale mici și a drumului, nu ne face să uităm evoluția nesigură a națională noastre (din care au corespuns în primul rînd componentele „Penicilinei", dar nici ele integral). Rămîne, totuși, o victorie în fața unui adversar dificil, excelent pregătit, cu multe elemente de valoare internațională, care a lăsat ieșenilor frumoasa amintire a unui adevărat spectacol voleibalistic.

Const. PĂLĂDUȚĂ

Fotbal, div. A — **„Politehnica" — „Steaua" 2-0 (1-0)**

Greu fără Cursaru!

Greu meci! Teren alunecos, adversar cu pretenții la șefia campionatului, semi-accidentări în lot (Cuperman a jucat cu întindere), oră de joc neobișnuită — iată tot atîtea dificultăți cărora ieșenii au trebuit ieri să le facă față. „Steaua", echipă care „țese" excelent la mijlocul terenului, a izbutit de la bun început să-i scoată pe ieșeni din ritmul obișnuit de joc și a trebuit să treacă o întreagă repriză pentru ca elevii lui Mărdărescu să-și dea seama că „Steaua" de astăzi strălucește infinit mai puternic decît cea din turul campionatului și că-i nevoie de eforturi deosebite pentru a ajunge în careul lui Coman. Adevărat, golul a căzut foarte repede, însă aici și-a adus o bună parte de contribuție întîmplarea: în minutul 3, Incze (iar el!) s-a strecurat printre fundașii adverși, a centrat la semi-înălțime și mingea, lovindu-se de pieptul lui Ciugarin, a intrat în plasă. Coman, imbatabil timp de șase etape, a fost făcut mat de un... coechipier!

De altfel, acest gol neașteptat a fost oarecum și împotriva cursului jocului: prima repriză a aparținut oaspeților, care, combinînd cu mai multă luciditate, au dispus de balon în marea majoritate a timpului. Acțiunile lor se opreau însă, de regulă, la marginea careului, Iordache fiind destul de puțin solicitat (dar atunci cînd a fost nevoie, a intervenit spectaculos și, mai ales, eficient). În replică, ieșenii încercau să spargă zidul apărării adverse prin pase... imprecise și, evident, mai toate interceptate. Ca spectacol, această primă repriză se apropie sensibil de zero: joc fragmentat, înfruntare dură și surdă, puține faze de poartă, multe faulturi. Mai nervoși ca oricînd, Stoicescu, Negrea, Simionaș, Cristache interveneau neregulamentar, dar cartonașul galben l-a văzut Incze, în faza respectivă pe post de acar Păun. Mai nimic altceva de semnalat la sfîrșitul reprizei, singurul lucru pe care puteau spectatorii să-l spere era... menținerea rezultatului. Pauza a însemnat nu numai o cezură în continuitatea jocului, ci și o graniță începînd de la care se poate vorbi despre fotbal. Introducerea lui Marica în unsprezecele ieșean a făcut să funcționeze mai bine canalul prin care mingi utile ajungeau în posesia atacanților studenți; jocul s-a echilibrat și, pe măsură ce se scurgeau minutele, „Steaua" a început să cedeze din teren, retrăgîndu-și mijlocașii pe linia de 16 metri și atacînd doar prin Marcu, Pantea, Iordănescu. Minutul 73 va aduce un gol pe care ieșenii (și telespectatorii din întreaga țară) nu-l vor uita curînd: pornind în neștire spre poarta lui Coman, Moldoveanu driblează tot ce-i iese în cale, inclusiv portarul. Ajuns singur, la un metru de poarta goală, se oprește, parcă mai caută ceva de driblat și, negăsind, își face datoria de împinge mingea în plasă. A fost un gol de excepție, demn de păstrat în filmoteca televiziunii și de prezentat la zile mari! (În paranteză fie spus, cu acest gol Moldoveanu se instalează pe locul 2 în clasamentul golgeterilor, la egalitate de puncte cu Frățilă și la un singur gol diferență de lider — Tătaru). În rest, să mai remarcăm „numerele" personale oferite galeriei de către Incze (doldora de talent acest jucător care anul trecut făcea tușă!), șutul excelent trimis în bară de către Lupulescu (a „înțepat" mingea, șutînd printre picioarele lui Cristache), cîteva curse ale lui Sătmăreanu, cîteva intervenții spectaculoase ale lui Iordache și... cam atît. Destul de mult dacă ne gîndim la auspiciile sub care începuse partida și la amintirile care „apăsau" asupra meciului, după acel de pomină 2—3 din turul campionatului. Nu putem încheia fără a remarca dăruirea de sine și ambiția cu care au evoluat toți cei 13 jucători ieșeni. Fără a dezamăgi total, „Steaua" a rămas datoare spectatorilor la capitolul șuturi pe poartă și acțiuni ofensive în general (totul se poticnește la marginea careului advers).

Și astfel, după atîtea etape, „Steaua" pierde net, fără drept de apel.

De, greu fără Cursaru!

Au jucat echipele: STEAUA — Coman, Sătmăreanu, Ciugarin, Negrea, Cristache, Naum, Vigu, Pantea, Dumitriu, Iordănescu, Marcu (Georgescu); POLITEHNICA — Iordache, Romila, Ianul, Stoicescu, Pall (Dănilă), Mărdărescu (Marica), Simionaș, Incze, Cuperman, Lupulescu. Arbitru: Otto Anderco (Satu Mare).

M. R. I.

Celelalte rezultate ale etapei

În etapa de duminică a campionatului cat. A de fotbal, Dinamo București, jucînd pe teren propriu, a învins cu scorul de 1—0 (0—0) pe F. C. Argeșul Pitești prin punctul marcat de Lucescu (min. 72). Universitatea din Craiova a învins pe Rapid cu scorul de 1—0 (0—0) prin punctul marcat în minutul 58 de Țarălungă. Deși a jucat în deplasare, Farul Constanța a terminat la egalitate: 1—1 (0—1) cu Petrolul din Ploiești.

Alte rezultate: Jiul Petroșeni-Universitatea Cluj 0—0; C.F.R. Cluj—C.F.R. Timișoara 3 — 1 (0—1); U. T. Arad — Steagul roșu Brașov 3—1 (0—0). Progresul București — S. C. Bacău 3—1 (1—0) — meci disputat sîmbătă.

În clasament Dinamo are 28 de puncte, urmată de Rapid — 28 puncte, U. T. Arad — 26 puncte, Farul Constanța — 26 puncte, Steaua — 25 puncte etc.

PE MERIDIANELE GLOBULUI

1 MAI peste hotare

Uniunea Sovietică

Ca și în alți ani, capitala sovietică s-a înveșmîntat de 1 Mai în straie festive. Steaguri roșii, ghirlande de lumini străjuiesc străzile, pancarte mari înfățișează succesele repurtate de oamenii muncii.

De dimineață, străzile orașului au fost inundate de coloane nesfîrșite de oameni îndreptîndu-se spre Piața Roșie. Aici, la tribuna de la Mausoleul lui Lenin, se aflau Leonid Brejnev, secretar general al C.C. al P.C.U.S., Alexei Kosîghin, președintele Consiliului de Miniștri, Nikolai Podgornii, președintele Prezidiului Sovietului Suprem, alți conducători de partid și de stat sovietici, iar în alte tribune — cosmonauți, oameni de cultură și știință, muncitori fruntași, delegații din străinătate.

Luînd cuvîntul la mitingul din Piața Roșie, Leonid Brejnev i-a felicitat pe cei prezenți, întregul popor sovietic în numele C.C. al P.C.U.S., al Prezidiului Sovietului Suprem al U.R.S.S. și al guvernului sovietic, cu prilejul zilei de 1 Mai. Evocînd succesele repurtate de oamenii muncii sovietici în economie, știință, cultură și creșterea nivelului de trai, vorbitorul a arătat că în prezent întregul popor sovietic este decis să îndeplinească hotărîrile Congresului al XXIV-lea al P.C.U.S. El a transmis salutul P.C.U.S., al poporului sovietic popoarelor din țările socialiste, mișcării comuniste și muncitorești internaționale, forțelor democratice și de eliberare națională, oamenilor muncii din întreaga lume.

După încheierea mitingului, au avut loc parada sportivă și demonstrația oamenilor muncii. Purtînd buchete de flori, steaguri, portrete ale conducătorilor de partid și de stat sovietici și pancarte sugestive ilustrînd succesele repurtate, prin fața tribunelor au trecut lucrătorii marilor uzine din Moscova, ai institutelor de cercetări științifice, constructorii Moscovei care, în primele patru luni ale acestui an, au dat în folosință importante suprafețe industriale și locative.

R. D. Vietnam

În cinstea zilei de 1 Mai, la Hanoi a avut loc un miting, la care au participat conducători ai Partidului celor ce muncesc din Vietnam și ai guvernului, membri ai Adunării Naționale și ai unor organizații de masă.

Luînd cuvîntul cu acest prilej, primul ministru Fam Van Dong a subliniat succesele multilaterale dobîndite de poporul vietnamez în lupta contra agresiunii americane, pentru salvgardarea națională. El s-a referit pe larg la realizările populației nord-vietnameze în construirea socialismului, precum și la victoriile semnificative repurtate de populația sud-vietnameză și cele obținute de popoarele laoțian și cambodgian.

În continuare, Fam Van Dong a felicitat călduros popoarele țărilor socialiste frățești pentru succesele dobîndite în construcția socialismului și comunismului.

Poporul vietnamez, a spus apoi Fam Van Dong, salută marile victorii ale clasei muncitoare, ale popoarelor și națiunilor asuprite din întreaga lume în lupta revoluționară pentru pace, independență națională, democrație și socialism.

La miting a vorbit, de asemenea, Nguyen Van Tran, secretar al Comitetului Central al Partidului celor ce muncesc, care a subliniat succesele importante obținute de R. D. Vietnam în ultimul an în diverse domenii, care au întărit potențialul economic și de apărare al țării, deschizînd frumoase perspective pentru îndeplinirea planului de stat în următorii ani.

Participanții la miting au adoptat o rezoluție în care, în numele clasei muncitoare și al poporului vietnamez, este exprimată recunoștința sinceră față de țările socialiste frățești, față de clasa muncitoare și omenirea progresistă, pentru sprijinul multilateral și ajutorul acordat cauzei drepte a poporului vietnamez.

R. P. Chineză

Pekinul, capitala Republicii Populare Chineze, și-a pregătit din timp haine de sărbătoare. Marea piață Tien An Min, unde în urmă cu 22 de ani a fost proclamată republica, era străjuită de mari lozinci în cinstea marii sărbători a oamenilor muncii de pretutindeni, a Partidului Comunist Chinez, a conducerii sale. Steaguri roșii, simboluri de luptă și solidaritate ale proletariatului, fluturau deasupra principalelor clădiri din Pekin.

Parcul din incinta Palatului de vară, Parcul muncitorilor și alte locuri de odihnă din capitală au cunoscut sîmbătă dimineața o animație deosebită. Un șuvoi viu de oameni, alcătuit din bărbați, femei, tineri și copii, se îndrepta spre parcuri, pentru a se plimba și a asista la spectacolele în aer liber.

Seara, orașul a fost inundat de lumina milioanelor de becuri, care decupau în noapte conturul clădirilor din centrul capitalei, precum și al principalelor edificii din oraș. În vasta piață Tien An Min, a avut loc o mare serbare populară la care au luat parte peste 500.000 de locuitori ai capitalei. Au evoluat grupuri artistice care au prezentat spectacole inspirate din munca și lupta pentru construirea socialismului, din anii luptei de eliberare. În tribune au fost prezenți conducătorii de partid și de stat, în frunte cu președintele Mao Tzedun, vicepreședintele Lin Biao, premierul Ciu En-lai. Au participat, de asemenea, delegațiile străine.

Manifestații generale au avut loc și la Șanhai, Nankin, Tien Sin, în capitalele provinciilor și regiunilor autonome din țară.

R. P. Bulgaria

Ziua de 1 Mai — Ziua internațională a oamenilor muncii — a fost sărbătorită, atît în capitală cît și în întreaga țară, într-o atmosferă de entuziasm.

Tradiționalul loc al manifestațiilor oamenilor muncii din Sofia — Piața 9 Septembrie — era împodobit sărbătorește cu portrete ale marilor dascăli ai clasei muncitoare, ale unor fruntași ai luptei pentru eliberarea națională și socială a Bulgariei, ale conducătorilor de partid și de stat bulgari.

În tribuna centrală au luat loc Todor Jivkov, prim-secretar al C.C. al P.C.B., președintele Consiliului de Miniștri, Gheorghi Traikov, președintele Prezidiului Adunării Populare, și alți conducători de partid și de stat, delegații sindicale de peste hotare.

Prin fața tribunei au trecut coloane de manifestanți purtînd drapele de stat și de partid, panouri cu grafice și cifre înfățișînd succesele obținute de oamenii muncii în cinstea zilei de 1 Mai.

Demonstrații similare au avut loc, de asemenea, și în celelalte orașe și centre muncitorești ale țării.

R. P. Ungară

În întreaga Ungarie ziua de 1 Mai, marea sărbătoare a oamenilor muncii de pretutindeni, a fost marcată într-o atmosferă entuziastă. În capitala țării ca și în orașele Pecs, Debrecin, Miskolc, Szeged, Kecskemet, Gyor și altele au avut loc mari demonstrații ale oamenilor muncii.

La Budapesta, Piața Parăzilor, ca și întregul oraș, a fost împodobită sărbătorește cu drapele și pancarte. La ora zece, în tribuna centrală din mijlocul pieței au luat loc Janos Kadar, prim-secretar al C.C. al P.M.S.U., Losonczi Pal, președintele Consiliului Prezidențial al Republicii, Jeno Fock, președintele guvernului ungar, și alți conducători de partid și de stat.

Ca și în ceilalți ani, marea demonstrație a oamenilor muncii a fost deschisă de colectivele întreprinderilor fruntașe în întrecerea socialistă, colective evidențiate prin rezultatele remarcabile obținute în lupta pentru sporirea eficacității activității economice. Prin fața tribunei au trecut apoi reprezentanții altor colective de muncă, ai intelectualității, pionieri. Marea demonstrație s-a încheiat cu tradiționala paradă a sportivilor.

R. P. Polonă

În diverse localități din R.P. Polonă s-au desfășurat sîmbătă însuflețite demonstrații ale oamenilor muncii. La Varșovia, în fața Palatului Culturii, în tribuna oficială au luat loc Edward Gierek, prim-secretar al C.C. al P.M.U.P., Jozef Cyrankiewicz, președintele Consiliului de Stat, Piotr Jaroszewicz, președintele Consiliului de Miniștri, alți conducători de partid și de stat polonezi.

Edward Gierek a rostit o cuvîntare în care, salutînd în numele C.C. al P.M.U.P. pe oamenii muncii din orașele și satele poloneze, a înfățișat sarcinile construcției socialiste în R.P. Polonă.

Timp de cîteva ore, prin fața tribunei au trecut sute de mii de locuitori ai capitalei poloneze raportînd despre succesele obținute în munca pentru dezvoltarea și înflorirea patriei.

Ca și la Varșovia, la Katowice, Gdansk, Cracovia, Poznan, Szczecin, Wroclaw și în alte orașe ale Poloniei s-au desfășurat demonstrații ale oamenilor muncii.

R. S. Cehoslovacă

Imbrăcată în veșmîntul multicolor, pregătit cu migală și fantezie de locuitorii ei, Praga a cunoscut de 1 Mai o atmosferă sărbătorească. Din primele ore ale dimineții, spre Piața Vaclav din capitala Cehoslovaciei se îndreptau muncitori, funcționari, studenți, militari, purtînd mii și mii de drapele, lozinci, flori. La tribuna oficială au luat loc conducători ai partidului și ai statului cehoslovac, în frunte cu Gustav Husak, prim-secretar al C.C. al P.C. din Cehoslovacia, Ludvik Svoboda, președintele Republicii Socialiste Cehoslovace, Lubomir Strougal, președintele guvernului federal.

Adresîndu-se celor prezenți, Gustav Husak a arătat că țara se pregătește pentru apropiatul Congres al partidului care va defini sarcinile dezvoltării societății și îmbunătățirea vieții întregului popor muncitor.

După intonarea Internaționalei, a început demonstrația oamenilor muncii din Praga.

La Bratislava și în alte mari orașe ale R.S. Cehoslovace au avut loc, de asemenea, mitinguri și demonstrații.

R. P. Albania

Intreaga Albanie, informează agenția A.T.A. ziua de 1 Mai a fost marcată într-un cadru festiv. La Tirana, pe Bulevardul Martirilor Națiunii, a avut loc o mare manifestație a oamenilor muncii din capitala albaneză. În tribuna centrală au luat loc Enver Hodja, prim-secretar al C.C. al Partidului Muncii din Albania, Haxhi Lleshi, președintele Prezidiului Adunării Populare, Mehmet Shehu, președintele Consiliului de Miniștri, alți conducători de partid și de stat albanezi. Președintele Consiliului Central al Sindicatelor albaneze, Rita Marko, a salutat, în numele C.C. al P.M.A., al Consiliului de Miniștri și al C.C.S. pe cei prezenți, pe toți oamenii muncii albanezi.

A început apoi demonstrația oamenilor muncii din Tirana.

R. D. Germană

Demonstrația de 1 Mai din capitala R.D.G. a fost deschisă cu o paradă militară la care au participat elevii academiilor militare și unități motorizate și de rachete.

În fruntea coloanei oamenilor muncii au trecut prin piața Marx-Engels reprezentanți ai tinerei generații. În coloane masive, care au trecut timp de mai multe ore prin fața tribunelor din centrul Berlinului, sute de mii de oameni ai muncii au ilustrat pe pancarte și prin care alegorice succesele lor în producție, evidențiind angajamentele în cinstea apropiatului Congres al P.S.U.G.

În tribuna oficială se aflau Walter Ulbricht, prim-secretar al C.C. al P.S.U.G., președintele Consiliului de Stat, Willi Stoph, președintele Consiliului de Miniștri, și alți conducători de partid și de stat din R.D.G., fruntași în producție, delegații sindicale din străinătate.

Demonstrații ale oamenilor muncii au avut loc, de asemenea, în centrele regionale și în alte orașe ale R.D.G.

Cuba

Cuba a întîmpinat Ziua solidarității internaționale a celor ce muncesc prin demonstrații sărbătorești și acțiuni de muncă patriotică. În zilele de 1 și 2 mai, orașele și satele țării au fost martore ale atmosferei caracteristice de bună dispoziție, străzile acestora fiind străbătute de mii de care alegorice ce înfățișau realizările obținute de oamenii muncii cubanezi. Au fost organizate, de asemenea, adunări și mitinguri. Numeroși oameni ai muncii au sărbătorit ziua de 1 Mai prin muncă.

La adunarea festivă centrală consacrată zilei de 1 Mai, ce a avut loc la Havana, a vorbit Fidel Castro, prim-secretar al C.C. al P.C. din Cuba, primul ministru al Cubei. Referindu-se la rezultatele obținute în dezvoltarea mișcării sindicale cubaneze, el a subliniat rolul important al sporirii productivității muncii și al îndeplinirii sarcinilor ce stau în prezent în fața Cubei pentru crearea bunurilor materiale și avuției țării, pentru ridicarea nivelului de trai al celor ce muncesc.

Chile

Poporul chilian a sărbătorit ziua de 1 Mai într-o atmosferă de entuziasm general. De la primele ore ale dimineții de sîmbătă, coloane nesfîrșite străbăteau marile bulevarde ale capitalei, îndreptîndu-se spre piața Bulnes, unde a fost amenajată tribuna oficială. Pentru prima oară în istoria acestei țări, la sărbătorirea zilei de 1 Mai, au luat loc în tribună președintele țării și membrii guvernului.

În deschiderea demonstrației oamenilor muncii chilieni, a luat cuvîntul președintele Salvador Allende, care în scurta sa alocuțiune a evocat semnificația deosebită pe care o are pentru întregul popor chilian primul 1 Mai sărbătorit în condițiile marilor transformări politice, economice și sociale inițiate de guvernul Unității Populare. Numeroasele care alegorice și pancarte care însoțeau coloana multicoloră a demonstranților exprimau sprijinul oamenilor muncii pentru politica guvernului popular, pentru obiectivele majore ale acesteia.

Algeria

Sărbătorirea zilei de 1 Mai a fost marcată la Alger de o manifestație a oamenilor muncii, la care au asistat președintele Algeriei, Houari Boumediene, membri ai Consiliului Revoluției și ai guvernului, oaspeți de peste hotare, între care și reprezentanți ai Uniunii Generale a Sindicatelor din România. Președintele Houari Boumediene a rostit, cu această ocazie, o cuvîntare în care a subliniat că, datorită luptei oamenilor muncii, Algeria și-a cucerit independența politică și tot datorită lor „statul algerian se eliberează complet de dependența economică".

India

La Delhi și în alte mari orașe ale țării au avut loc sîmbătă mitinguri și demonstrații organizate cu prilejul zilei de 1 Mai, la care au rostit cuvîntări conducători ai partidului comunist, lideri sindicali, reprezentanți ai opiniei publice democratice. Oamenii muncii din India au sărbătorit ziua de 1 Mai sub semnul luptei apărării drepturilor celor ce muncesc, împotriva ofensivei marelui capital și a monopolurilor, pentru înfăptuirea unor transformări social-economice radicale în întreaga țară.

Austria

În ciuda vremii ploioase, zeci de mii de vienezi au demonstrat de 1 Mai pe bulevardul principal din centrul capitalei pentru pace, pentru încetarea cursei înarmărilor, pentru democrație și progres social. În tribuna din fața primăriei vieneze se aflau cancelarul Bruno Kreisky, președintele Partidului Socialist Austriac, și alți membri ai guvernului. Demonstrații ale oamenilor muncii au avut loc în toate landurile și orașele principale ale Austriei.

Portugalia

În ciuda faptului că autoritățile au interzis desfășurarea oricăror demonstrații, în Portugalia ziua de 1 Mai a prilejuit clasei muncitoare organizarea unor acțiuni de protest. În centrul orașului Lisabona au fost răspîndite manifeste, prin care se cerea amnistierea deținuților politici și se denunța războiul colonial. Poliția a ocupat piețele capitalei. În orașul Porto, de pe coasta vestică a țării, tineri manifestanți s-au adunat în piața orașului, scandînd lozinca „Trăiască libertatea!".

Tanzania

Cu ocazia zilei de 1 Mai, la Dar-Es-Salaam și în alte localități ale Tanzaniei au avut loc demonstrații și mitinguri. La Dar-Es-Salaam a luat cuvîntul vicepreședintele Rashid Kawawa, care a subliniat rolul oamenilor muncii în consolidarea unității naționale și a dezvoltării Tanzaniei.

SCURTE ȘTIRI

LUSAKA

Ion Drinceanu, ambasadorul Republicii Socialiste România în Zambia, a fost primit, la 30 aprilie, de președintele Kenneth Kaunda. În cursul întrevederii, care s-a desfășurat într-o atmosferă cordială, au fost abordate probleme privind posibilitățile de dezvoltare a relațiilor dintre cele două țări.

COLOMBO

Situația din Ceylon, unde elemente insurgente au desfășurat în ultimele săptămîni o serie de acțiuni antiguvernamentale, se normalizează continuu, anunță agenția France Presse, citînd surse oficiale din capitala ceyloneză. S-a comunicat la Colombo că durata interdicțiilor de circulație, impuse după declanșarea incidentelor, a fost redusă cu două ore pe întreg teritoriul țării. Potrivit unui comunicat oficial, după apelurile lansate de premierul Sirimavo Bandaranaike, peste 300 de insurgenți s-au predat autorităților.

DELHI

Primul ministru al Indiei, Indira Gandhi, a lărgit duminică componența cabinetului său prin includerea în echipa guvernamentală a unui ministru, a șapte miniștri de stat și a 12 miniștri adjuncți. Majoritatea noilor membri ai guvernului indian sînt cadre mai tinere ale partidului de guvernămînt Congresul Național Indian. Noii membri ai cabinetului au depus în aceeași zi jurămîntul, în cadrul unei ceremonii care a avut loc la reședința președintelui V.V. Giri.

ANKARA

Sîmbătă după-amiază, la încheierea celei de-a 18-a sesiuni a Consiliului ministerial al C.E.N.T.O., a fost dat publicității un comunicat comun în care se precizează subiectele dezbătute: conflictul din Orientul Apropiat, situația din Asia de sud-est, viitorul Golfului Persic, problemele militare ale pactului, aspecte ale cooperării economice dintre statele membre și alte chestiuni. Următoarea sesiune a C.E.N.T.O. va avea loc în capitala Marii Britanii.

În clișeu: *O demonstrație a zidarilor șomeri din Copenhaga, în semn de protest împotriva creșterii numărului de muncitori fără lucru din Danemarca. Coloana traversează Piața Parlamentului.*

VIENA

În localitatea austriacă Arnoldstein, din apropierea frontierei cu Italia, expresul Roma — Viena s-a ciocnit cu un tren de marfă, provocînd moartea a șapte persoane și rănirea mai multor zeci. Pagubele sînt evaluate la peste 7 milioane șilingi. Se apreciază că accidentul se datorează unor neglijențe de serviciu.

WASHINGTON

Administrația națională pentru problemele aeronauticii și cercetarea spațiului cosmic a anunțat încheierea cu compania „Boeing" a unui contract în vederea construirii primei capsule americane destinate survolării planetei Mercur. Surse oficiale au precizat că este vorba de o instalație de tipul „Mariner", în greutate de 450 de kilograme, care ar urma să fie lansată în 1973. Ea va survola, mai întîi, planeta Venus (în februarie 1974), utilizînd apoi forța gravitațională a acestei planete pentru a atinge accelerația necesară în vederea deplasării spre planeta Mercur. „Camera zburătoare", cum numește agenția France Presse această stație interplanetară, va trece, în aprilie 1974, la aproximativ 4 800 de km. de Mercur, înscriindu-se apoi, în mod definitiv, pe o orbită circumsolară.

În sprijinul convocării conferinței în problemele securității europene

VARȘOVIA 2 (Agerpres)

Jean de Lipkowski, secretar de stat în Ministerul Afacerilor Externe al Franței, și-a încheiat sîmbătă vizita făcută în Polonia, transmite agenția P.A.P. Într-o scurtă declarație făcută înaintea plecării, de Lipkowski a arătat că Franța și Polonia sprijină ideea destinderii și coexistenței pașnice și tind spre lichidarea elementelor „războiului rece" pe continentul european. Totodată, ambele țări se pronunță pentru organizarea unei conferințe de securitate și colaborare în Europa și pentru înlăturarea tuturor piedicilor care întîrzie convocarea acesteia. Această conferință, a spus Jean de Lipkowski, trebuie să inițieze un dialog permanent între Est și Vest.

Secretarul de stat francez a arătat că relațiile economice dintre Franța și Polonia nu corespund nivelului actual al relațiilor politice și a subliniat necesitatea unor măsuri concrete de activizare a colaborării industriale, științifice și culturale.

Acord comercial chino—peruan

LIMA 1 — Corespondentul Agerpres, Vasile Oros, transmite: În urma tratativelor purtate între autoritățile peruane și delegația comercială a R. P. Chineze, condusă de Ciu Huan-min, adjunct al ministrului comerțului exterior, la Lima a fost încheiat un acord comercial între Peru și R. P. Chineză. Conform acordului, Peru va exporta în R. P. Chineză, printre altele, făină și ulei de pește, zahăr, carne și diferite metale, iar R. P. Chineză va livra țesături, soia, conserve, mătase, diferite mașini și utilaje. Părțile și-au acordat reciproc clauza națiunii celei mai favorizate.

O misiune peruană la înalt nivel urmează să plece în curînd la Pekin în vederea stabilirii celor mai adecvate procedee pentru promovarea unor schimburi comerciale permanente. Se prevede, printre altele, deschiderea de reprezentanțe economice la Pekin și Lima.

Într-o declarație făcută presei, ministrul de externe peruan, Edgardo Mercado Jarrin, a calificat acordul drept „un pas important spre stabilirea de relații diplomatice" între Peru și R. P. Chineză.

VIETNAMUL DE SUD

Atacuri ale forțelor patriotice

SAIGON 2 (Agerpres) — Artileria detașamentelor Guvernului Revoluționar Provizoriu al Republicii Vietnamului de sud a doborît alte două elicoptere americane în zona A Luoi. Comandamentul trupelor americane a recunoscut că, în ultimele șase zile, trupele americane au pierdut în regiunea Văii Shau șase elicoptere. Din Saigon, agențiile de presă informează că forțele patriotice au atacat cu tunuri și mortiere baza americană de la Nha Trang. În provinciile Long Khanh, Binh Dinh și Quang Tri, forțele patriotice au atacat obiective și dispozitive militare americano-saigoneze și au inițiat o serie de acțiuni de hărțuire a trupelor regimului de la Saigon.

PNOM PENH 2 (Agerpres)

După generalii Lon Nol și Sirik Matak, Choup Hell, adept mai puțin cunoscut al regimului, a refuzat, la rîndul său, „misiunea" de a încropi o „nouă echipă" a administrației. Agențiile de presă relatează din Pnom Penh că această misiune a fost transmisă lui In Tam, comandantul primei regiuni militare a regimului.

Redacția și Administrația: strada Vasile Alecsandri nr. 8 — Iași. Telefon 14127.

Tiparul: Întreprinderea poligrafică Iași, str. Vasile Alecsandri nr. 6, Telefon 14-

CENTRALA UNIVERSITARĂ „M. EMINESCU" IAŞI

ANUL XXVII
Nr. 7658
MARŢI
4
MAI
1971
4 PAGINI
30 BANI

Proletari din toate ţările, uniţi-vă!

Flacăra Iaşului

Organ al Comitetului judeţean Iaşi al P.C.R. şi al Consiliului popular judeţean

În pagina a 4-a

- Patrioţii sud-vietnamezi îşi intensifică acţiunile ofensive
- În legătură cu situaţia din Orientul Apropiat

50

JUDEŢUL NOSTRU ÎNTÎMPINĂ SEMICENTENARUL PARTIDULUI

În zilele de 1 şi 2 mai s-au produs 792 tone ţevi şi 300 tone profile îndoite

Uzina metalurgică ieşeană a lucrat şi în zilele de 1 şi 2 mai, zile în care au fost produse însemnate cantităţi de ţevi şi profile îndoite. Astfel, după cum ne-a informat conducerea unităţii, în cadrul secţiei I în ziua de 1 Mai s-au produs 385 de tone ţevi, iar în ziua de 2 mai 407 tone ţevi; de asemenea, s-au laminat 300 tone profile îndoite.

Realizările din aceste zile se încadrează în ritmul mediu programat pentru luna mai. S-au evidenţiat în mod deosebit schimbul A, condus de maistrul Aurelian Bacrău şi echipa condusă de Gheorghe Baciu. În aceste zile, inginerul Eugen Oprea, şeful secţiei I, a fost prezent în mijlocul muncitorilor, dînd indicaţii utile ori de câte ori a fost cazul.

Cu aceste succese, metalurgiştii ieşeni îmbogăţesc palmaresul în cinstea semicentenarului partidului.

Combustibil economisit

Harnicul colectiv de muncă al Depoului de locomotive din Iaşi, condus de inginerul Ştefan Deciu, se străduieşte să întîmpine cu rezultate deosebite sărbătoarea semicentenarului partidului. Astfel, de la începutul anului şi pînă în prezent, s-a reuşit să reducă consumul specific de combustibil convenţional cu 1,3 la sută, ceea ce s-a materializat într-o economie de 197 de tone combustibil. Cît de importante sînt aceste economii ne-o confirmă o comparaţie. Cu această cantitate se pot remorca un număr de 32 de trenuri de marfă pe distanţa Iaşi–Bîrlad şi retur.

S-au evidenţiat în această acţiune: mecanicii Ionel Dumitriu, Alexandru Strecheie, Leon Gheorghiu şi fochiştii Ionel Căpitanu, Teodor Balan ş.a.

IOAN BIRSAN
controlor tehnic secţia L. 1 Iaşi
(pentru concursul nostru de informaţii)

Produse zootehnice livrate peste plan

În ziua de 3 mai, la Întreprinderea agricolă de stat Miroslava s-a încheiat bilanţul pe patru luni al întrecerii pe care lucrătorii din această unitate o desfăşoară în cinstea semicentenarului partidului pentru obţinerea unor producţii sporite şi ieftine în 1971.

Dacă în sectorul producţiei vegetale, rezultatele muncii acestui colectiv vor putea fi cunoscute mai tîrziu, în sectorul creşterii animalelor, ele au putut fi măsurate zilnic. Şi, spre satisfacţia tuturor lucrătorilor de la I.A.S. Miroslava, bilanţul realizărilor din acest sector este deosebit de bogat. După cum ne-a informat tovarăşul inginer Constantin Iustin, directorul tehnic al întreprinderii, în primele patru luni ale anului în curs, unitatea a livrat peste prevederile de plan 6.010 hectolitri de lapte, precum şi 43 de tone de carne.

În fruntea întrecerii s-au situat, pînă în prezent, colectivele fermelor de la Dancu şi Galata.

Întrecere rodnică între mecanizatori

Şi întrecerea dintre mecanizatorii celor 27 S.M.A. din judeţul nostru îşi măreşte din ce în ce mai mult intensitatea. În bilanţul realizărilor obţinute pe trimestrul I., numeroase unităţi au raportat succese de prestigiu. Mecanizatorii S.M.A. Podu-Iloaiei, de pildă, care au depăşit planul de venituri cu 338.000 de lei, obţinînd concomitent şi reducerea cheltuielilor de producţie cu 240 lei la mia de lei planificată, s-au situat pe aceste criterii printre fruntaşii pe judeţ. Directorul S.M.A., ing. I. Pădureanu, ne-a informat că la această realizare contribuţia cea mai substanţială şi-au adus-o secţiile de mecanizare de la C.A.P.-urile Totoeşti şi Româneşti, conduse de Ştefan Timofte şi N. Ştegaru, precum şi colectivul de muncitori ai atelierului de reparaţii, al cărui responsabil este mecanicul C. Mălinici.

Bune rezultate de întrecere au fost consemnate şi de la S.M.A. Şipote, director ing. Ovidiu Comăneru. Aici, planul de venituri a fost depăşit cu 79.000 lei, dar cea mai importantă realizare se apreciază a fi reducerea preţului de cost a producţiei, cu 145.000 lei faţă de nivelul planificat.

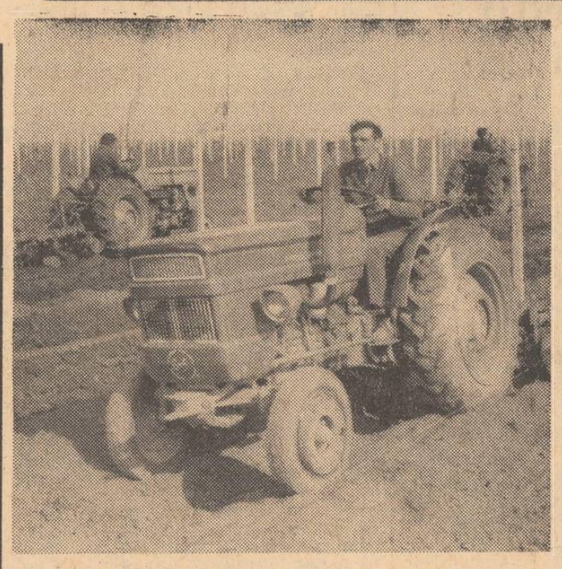

I.A.S. Cotnari, ferma 6 Giuleşti. *În clişeu:* mecanizatorii Vasile Mancaş, Ioan Baltag şi Vasile Crăciun execută arături în vie.

Foto: G. PAUL

Deschiderea expoziţiei judeţene a gazetelor de perete, satirice şi a foilor volante

După cum este ştiut, în cuprinsul judeţului nostru s-a desfăşurat concursul gazetelor de perete, satirice, al foilor volante şi al staţiilor de radioamplificare iniţiat de Comitetul judeţean Iaşi al P.C.R. în cinstea aniversării semicentenarului partidului. Încheierea concursului a prilejuit organizarea unei expoziţii a organelor de presă care au obţinut cele mai bune rezultate în munca de informare a maselor, de popularizare a realizărilor şi de combatere a lipsurilor, de mobilizare a celor ce muncesc la îndeplinirea exemplară a sarcinilor.

În prezenţa unui numeros public, ieri a avut loc deschiderea expoziţiei gazetelor de perete, satirice şi a foilor volante, care a fost organizată în holul Palatului Culturii din Iaşi.

La festivitate a luat parte: conf. univ. Petre Mălcomete, secretar al Comitetului judeţean Iaşi al P.C.R., Ioan Manciuc, membru al biroului Comitetului judeţean de partid, prim-secretar al Comitetului municipal Iaşi al P.C.R., Nicolae Manolache, membru al biroului Comitetului judeţean de partid, preşedintele Consiliului judeţean al sindicatelor, şi Eugen Biliuţă, secretar al Comitetului municipal Iaşi al P.C.R.

Cuvîntul de deschidere a fost rostit de tovarăşul Petre Mălcomete, care a felicitat colectivele de redacţie ale organelor de presă prezente în expoziţie pentru realizările înregistrate, urîndu-le noi succese în munca de viitor.

Vizitarea expoziţiei de către cei prezenţi la festivitate a prilejuit o trecere în revistă a celor mai bune gazete de perete, satirice, foi volante şi programe ale staţiilor de radioficare din întreprinderi, instituţii, din unităţile agricole socialiste şi de la nivelul comunelor din judeţ.

Astăzi, soseşte la Iaşi

„Ştafeta semicentenarului"

Astăzi, la ora 14, în Piaţa Unirii din Iaşi, va sosi „Ştafeta semicentenarului P.C.R., 1921—1971", purtînd mesajele sportivilor din judeţele Botoşani, Suceava şi Iaşi adresate C.C. al P.C.R. În cadrul festivităţii, se va da citire mesajului sportivilor din judeţul nostru, după care ştafeta va pleca spre Vaslui.

ÎNTÎLNIRE CU ACTIVUL ORGANIZAŢIILOR DE TINERET

Ieri, la Casa de cultură a tineretului şi studenţilor, tovarăşul *Miu Dobrescu*, membru supleant al Comitetului Executiv al C.C. al P.C.R., prim-secretar al Comitetului judeţean Iaşi al P.C.R., preşedintele Consiliului popular judeţean, a avut o întîlnire cu membrii activelor organizaţiilor U.T.C. din întreprinderile, instituţiile şi şcolile din municipiu şi ale asociaţiilor studenţeşti din Centrul universitar Iaşi.

Au fost prezenţi tovarăşii Gheorghe Macovei, prim-secretar al Comitetului judeţean Iaşi al U.T.C., asist. univ. Nicolae Niculescu, preşedintele Consiliului asociaţiilor studenţeşti pe Centrul universitar, Leonid Gribincea, prim-secretar al Comitetului municipal Iaşi al U.T.C., membri ai comitetelor judeţean şi municipal U.T.C., muncitori, studenţi, elevi, intelectuali.

În cadrul întîlnirii, tovarăşul Miu Dobrescu a ţinut expunerea „P.C.R. — conducătorul încercat al poporului român pe calea construirii societăţii socialiste multilateral dezvoltate".

Întîlnirea, care face parte din ciclul de acţiuni organizate în cadrul săptămînii cultural-educative pentru tineret „Mulţumim din inimă partidului", dedicată glorioasei aniversări a semicentenarului Partidului Comunist Român, a fost urmată de un spectacol muzical-coregrafic prezentat de formaţiile artistice ale Casei de cultură a tineretului şi studenţilor. Programul a cuprins cîntece, recitări, montajul literar „Poem partidului", dansuri populare etc.

Simpozioane

În cinstea aniversării semicentenarului partidului, la Moţca a avut loc, de curînd, un simpozion intitulat „Rolul şi sarcinile intelectualului în viaţa satului". Şi-au adus contribuţia tovarăşii Anatol Lupşa, vicepreşedinte al Comitetului judeţean pentru cultură şi artă, conf. univ. dr. Mihai Avădănei, precum şi lectorii universitari Dan Ilie şi Constantin Elioaia.

★

Şi la Bălţaţi, Ruginoasa şi Mirceşti s-au ţinut, recent, în cinstea aceluiaşi eveniment simpozioane cu tema: „Procesul de dezvoltare şi modernizare a agriculturii judeţului Iaşi în perspectiva planului cincinal 1971 — 1975". Expunerile au fost prezentate de către specialişti de la Institutul agronomic ieşean.

Adevăr şi valoare socială — atribute ale literaturii noastre

Puncte de vedere

Adevărul că o operă literară viabilă nu poate exista în afara atitudinii şi a angajării, că tocmai acestea definesc actul creator, îi asigură vitalitatea şi eficacitatea socială, a devenit în momentul de faţă moment al exigenţei calitative în toate domeniile de activitate umană, un fapt incontestabil. O artă, o literatură apolitică e văduvită de orice valoare socială; izolat de etic, esteticul nu se poate cristaliza, rămîne un scop în sine, fiind gratuit şi inutil pe plan omenesc.

Literatura noastră a fost şi este, în general o literatură realistă, e literatură cu un profund caracter umanist. Scriitorul român e, prin structură şi istorie, un scriitor angajat. Interesaţi de împrejurările sociale şi politice în care au trăit şi au scris, condiţionaţi de ele, Alecsandri, Eminescu, Creangă, Caragiale, Slavici, Sadoveanu, Arghezi, Călinescu s-au simţit răspunzători de soarta celorlalţi, au descoperit şi redescoperit că asta-i menirea creaţiei şi că numai pe temeiul vieţii îşi pot împlini vocaţia.

În literatura de după eliberare, procesul de angajare şi atitudine implicat în scrierile lui Zaharia Stancu, Marin Preda, Eugen Barbu sau Corneliu Ştefanache, Mircea Radu Iacoban, Ion Istrati, D. Ignea, nu este altceva decît e întoarcere, de pe alte coordonate şi cu alte sensuri şi necesităţi, la tradiţia realistă ce a impus şi definit literele noastre de-a lungul timpului. Condiţia modernităţii producţiilor literare constă, în această perspectivă, din concentrarea asupra problemelor contemporane, asupra marilor fenomene sociale din viaţă, neocolindu-se nici umbrele, nici luminile.

Marele pas înainte al literaturii este marcat, în primul rînd, de atmosfera creatoare în care scriitorii şi-au desfăşurat activitatea. Ceea ce a apărut nou în această perioadă este înlocuirea treptată a tendinţei literare de a „ilustra" pur şi simplu societatea, cu pătrunderea în profunzimea fenomenelor, cu analiza lor. O atestă, de pildă, „Moromeţii", volumul II, şi „Intrusul", de Marin Preda, „Păsările" de Al. Ivasiuc, „Moartea lui Ipu", de Titus Popovici, „Dincolo" sau „Paralele" de Corneliu Ştefanache, ca să menţionăm doar cîteva dintre cele mai reprezentative creaţii în proză tipărite în anii din urmă.

Şi în poezie se remarcă acelaşi lucru. În versurile lui Nichita Stănescu, Marin Sorescu, Geo Dumitrescu ori Horia Zilieru, Corneliu Sturzu, Ion Chiriac, Vasile Constantinescu, omul capătă relief inedit şi-şi arată într-o formă originală acordul dinamic la fenomenul dinamic social.

Scriitorii de talent aduc din mozaicul existenţei sociale evenimentul ce scoate în relief frămîntările, viaţa de zi cu zi, într-un mod original. Fără o perseverentă pledoarie în favoarea unei literaturi vii, ancorate în viaţă, militantă şi activă, ar putea lectorul înţelege efervescenţa creatoare din mişcarea literară a momentului de faţă?

Acordînd o atenţie deosebită semnificaţiilor ideologice, scriitorul răspunde unor cerinţe pe care le implică însuşi procesul de creaţie artistică. În procesul cunoaşterii şi transformării realităţii, omul contemporan este îndemnat să caute în cele mai variate fenomene ale vieţii semnificaţiile lor — politice, etice, filozofice — profund progresiste, pentru a putea înfăptui cu succes năzuinţe şi idealuri umane fundamentale.

Teme diverse sociale sau de conştiinţă întîlneşte cititorul, cum e şi firesc să ne aşteptăm, în literatura scriitorilor din Iaşi. Ion Istrati se apropie, în timpul din urmă, de lumea copiilor, Corneliu Ştefanache se ocupă de zone mai puţin lă-

Valeriu NEŞTIAN

(continuare în pag. a 3-a)

Premiile Asociaţiei scriitorilor din Iaşi pe anul 1970

Întruniţi în şedinţă de lucru, în ziua de 3 mai a.c., membrii juriului pentru decernarea premiilor literare ale Asociaţiei scriitorilor din Iaşi pe anul 1970 au hotărît acordarea următoarelor premii:

Poezie: Corneliu Sturzu — „Duhul pietrelor" şi „Cantilene".

Dramaturgie: Mircea Radu Iacoban — „Tango la Nisa".

Legalitate şi responsabilitate socială

Prof. univ. dr. I. BENDITER

Caracteristica dezvoltării noastre sociale o constituie faptul că în centrul preocupărilor factorilor de conducere în toate sectoarele vieţii sociale şi statale se găseşte omul — individ cu o personalitate multilateral dezvoltată, membru al unei societăţi clădită pe cele mai înalte principii ale unei etici superioare, socialiste.

În Republica Socialistă România — se spune în articolul 13 al Constituţiei — întreaga activitate de stat are drept scop dezvoltarea orînduirii şi înflorirea naţiunii socialiste, creşterea continuă a bunăstării materiale şi culturale a poporului, asigurarea libertăţii şi demnităţii omului, afirmarea multilaterală a personalităţii umane.

Dezvoltarea plenară şi manifestarea liberă a personalităţii poate avea loc numai în condiţiile unui climat de strictă legalitate care să asigure respectarea drepturilor şi libertăţilor cetăţeneşti, precum şi a unei conştiinţe civice privind răspunderea socială a fiecărui individ faţă de colectivitatea umană din care face parte.

Întărirea legalităţii şi dezvoltarea sentimentului de înaltă răspundere a fiecărui cetăţean faţă de societate se condiţionează reciproc şi constituie aspecte importante ale procesului de continuă perfecţionare a democraţiei socialiste.

De la înfiinţarea sa, Partidul Comunist Român a militat pentru formarea unei conştiinţe politice şi juridice înaintate a maselor, a unei atitudini demascatoare şi de luptă împotriva legislaţiei burgheze, împotriva măsurilor represive îndreptate contra oamenilor muncii de la oraşe şi sate.

Dacă în condiţiile dictaturii burgheziei, Partidul Comunist Român lupta împotriva legalităţii burgheze, în principal, prin demascarea caracterului limitat şi fals al democraţiei burgheze şi prin educarea maselor în spiritul luptei şi opoziţiei faţă de legile reacţionare antimuncitoreşti şi a măsurilor represive luate de administraţia statului burghezo-moşieresc, în noile împrejurări istorice de după eliberarea patriei, partidul s-a orientat în direcţia creării unei legislaţii noi, democratice, şi făuririi unei noi conştiinţe juridice, socialiste, a unei noi atitudini faţă de lege, radical modificate faţă de trecut.

Deosebit de importante sînt măsurile stabilite de congresele al IX-lea şi al X-lea ale partidului în direcţia dezvoltării legalităţii socialiste, a perfecţionării activităţii legislative şi a întregii activităţi juridice a organelor noastre de stat. Exprimînd voinţa şi interesele poporului, legea trebuie să fie aplicată şi respectată întocmai. Partidul este promotorul principal şi consecvent al instaurării în toate sectoarele vieţii a respectului faţă de lege şi a celorlalte acte normative bazate pe lege. Respectarea legii trebuie să asigure acel climat de siguranţă şi stabilitate

(continuare în pag. a 2-a)

CARNET IEŞEAN

NUNTĂ STUDENŢEASCĂ

Dacă nu zilnic, cel puţin o dată pe săptămînă mulţi dintre cetăţenii Iaşului au posibilitatea să întîlnească pe străzile din centrul oraşului grupuri zgomotoase de studenţi care-şi însoţesc colegii spre Oficiul stării civile. Dacă în drum spre Casa căsătoriei aceştia trec oarecum neobservaţi, la întoarcere în schimb, sărbătorind evenimentul de mare importanţă al colegilor sau prietenilor (gustînd mai mult sau mai puţin din licoarea bachică) îşi „dau ... drumul", cum se spune de obicei. Încep cu încetăţenita melodie, la astfel de ocazii, „Mulţi ani trăiască" şi continuă pînă la epuizare şi răguşire cu o serie de cîntece care mai de care mai deocheate, ca să nu folosim alt cuvînt.

Prin plin centrul oraşului, cu un aer dezinvolt flutură sticlele şi canistrele cu vin care au devenit suratele „la modă" ale tradiţionalele plosce.

Nimic rău în asta, s-ar putea spune, o nuntă cu tot ritualul. Numai că acest alai de nuntă, cu ritual cu tot, nu oferă un spectacol întotdeauna agreabil. În afară de fluturarea sticlelor şi reluarea la nesfîrşit a acelei melodii, aşa-zis studenţeşti, „Suflecată pîn-la briu" nu mai poţi auzi sau vedea nimic altceva. Se mai poate vedea doar faptul că unii tineri îşi mai pierd din cînd în cînd echilibrul şi punctul de sprijin fie din cauza emoţiilor create de moment sau din ... alte motive.

Dar să vedem cum se termină acest pelerinaj matrimonial. Ajunşi în dealul Copoului, gălăgioşii nuntaşi se răspîndesc care pe unde pot, deoarece proaspeţii căsătoriţi pot să-şi invite prietenii doar la un

C. LUPU

(continuare în pag. a 3-a)

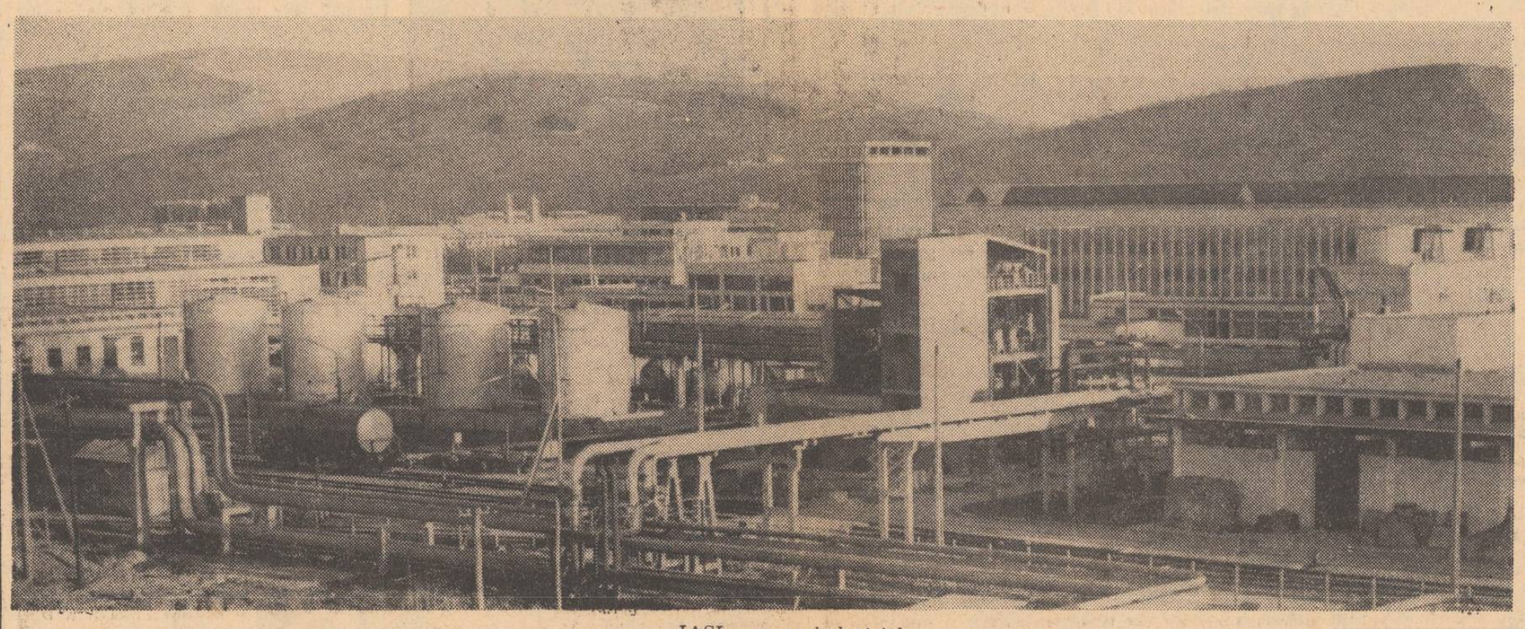

IAŞI — oraş industrial.

Carnet plastic

Încîntătoarea modestie

După o adevărată risipă de pictură ce se dorea cît mai plăcută și în mare parte a reușit (e vorba de expoziția Elena Lăpușneanu, Ileana Sănduleanu și Mariana Baciu), saloanele Casei Universitarilor din Iași găzduiesc uleiurile unui pictor amator ce bate atît de discret la porțile recunoașterii sale ca artist. E vorba de Ioan Năstase, nume ce amintește vag unele contribuții la trecute manifestări colective.

Ioan Năstase expune flori și puțin peisaj. Neavînd experiența panotecării și trierii, el ne prezintă naivități de serie, dar printre ele destule lucrări cu anumită personalitate. Expozantul pare a se afla în faza autodescoperirii. Cert e că, înainte de a fi florist, Năstase e un pasionat florar, în sensul pătrunderii și cunoașterii tainelor universului vegetal pe care l-a îndrăgit pînă la a dori să-l picteze cu toți perii ființei sale deschiși spre frumusețile cromatice.

Ioan Năstase reușește a fi convingător mai ales atunci cînd, reținîndu-și exuberanța, își consideră florile la modul reflexiv și cînd paleta sa devine sobră, axată pe un verde somnolent, germinativ. Neflatîndu-și temele, el aduce un mod oarecum personal în această lirică spontană, rezultat din acea gravitate a horticultorului, amestec de grijă, duioșie, încîntare și mulțumire pentru lucrul bine făcut. Petunile sale, florile de măr sau de gutui păstrează încă în suavitatea lor feciorelnică reavănul pămîntului care le-a zămislit, așa după cum peisajul „Pădurea de la Breazu" cumulează în tonalitățile lui autumnale toată nostalgia vegetației plecate.

Ioan Năstase e pictorul anumitor teme preferate; e clar că pictează doar pentru propria-i delectare și numai în anumite ceasuri de intim monolog. De aceea, ne intimpină atît de jenat în această expoziție, pe care nu știu cum de-a cutezat s-o uite cu ușile deschise. În orice caz, rău n-a făcut că, în fine, a îndrăznit.

Aurel LEON

Expoziții

În holul Policlinicii municipale a fost deschisă o expoziție de artă plastică a cadrelor sanitare din Iași. Această expoziție este dedicată jubileului partidului.

Printre lucrările prezentate semnalăm pe cele ale medicilor Ioan Nica, Petru Buzatov (pictură), Constantin Gheorghiu (sculptură), ale tehnicianului Alexandru Dumitriu (grafică).

EMIL PETRIȘOR,
asistent principal
(pentru concursul nostru de informații).

*

Zilele trecute, s-a deschis, în sala clubului de la Casa de cultură municipală „Ateneul Tătărași", expoziția de pictură a prof. Cecilia Grecu — Iavorski.

Pictorița expune lucrări în ulei, portrete și peisaje. Expoziția este deschisă pînă la 15 mai.

Dezlegarea jocului apărut în nr. 7651 al ziarului nostru

ORIZONTAL: 1. Profir — Mac; 2. Roză — Opuși; 3. Isanos — Sat; 4. Minulescu; 5. Ață — Ea — A — A; 6. Va — Bătător; 7. E — Manată — A; 8. Ri — Nd — I — Om; 9. Insurători; 10. Cosiță — Ie.

Popasul „Stîna Călimani" de pe drumul dintre Borsec și Gheorghieni.
Foto: P. VASILIU, corespondent

Prezența scriptică nu ține loc de activitate culturală

Căminele filiale de la sate

Prezența generalizată a căminului cultural în viața spirituală a satului atestă posibilitățile de acces a fiecărui cetățean la tezaurul culturii. Alcătuind o rețea densă, menită să acopere aria largă a interesului față de cultură al maselor din mediul rural, căminele filiale, în număr de peste 200, funcționează în aproape toate satele județului nostru. Ele au luat ființă ca anexe ale căminelor de centru tocmai pentru a spori capacitatea localității de reședință de a asigura răspîndirea culturii în rîndul unui număr din ce în ce mai mare de cetățeni.

Unele din acestea dau randamentul scontat reușind să polarizeze în jurul lor toată activitatea spirituală a satului. Un bun exemplu ni-l oferă căminul cultural din Căulești, comuna Șcheia. Aici, învățătorul T. Florea a reușit să găsească calea cea mai scurtă spre inima oamenilor și să-i atragă duminică de duminică la cămin. Este vreun secret? Nu! E vorba de alegerea unor acțiuni care răspund intereselor sătenilor, ce vin să asculte pe dascălii școlii și pleacă apoi spre casă cu niște învățăminte ce-și găsesc rezonanță în viața lor de toate zilele: creșterea și educația copiilor, înțelegerea unor fenomene ale naturii și a unor noutăți științifice, întregirea orizontului politic, îmbogățirea cunoștințelor profesionale. Bineînțeles, nu lipsesc acțiunile distractive care insenînează frunțile oamenilor după o săptămînă de muncă. Exemple similare putem cita la Mădirjești, Dumbrăvița, Hăbășești. Cine n-a auzit de dansatorii din Dumbrăvița, Costești, Păușești? Cine n-a auzit despre frumoasa și tradiționala activitate culturală de la Topile unde prezența în masă a sătenilor la căminul cultural este o obișnuință?

Factorul ce determină aceste succese, și poate cel mai important, este pasiunea, dăruirea directorilor de cămine culturale și a celorlalți intelectuali care și-au înțeles menirea de luminători ai satului nu numai cu mintea, dar și cu inima. Pentru că sînt asemenea oameni care au înțeles satul, care s-au integrat în el, care și-au legat idealurile lor de cele ale satului.

Și dacă ar fi peste tot așa... Există, din nefericire, unele instituții formale, lipsite de îndrumare, care se numesc cămine culturale doar pe antetele situațiilor statistice și care sînt absente de la misiunea lor primordială: instrucția și educația adulților de la sate.

Cîtînd pe cele din Cîrniceni, Iacobeni, Podolenii de sus și Podolenii de jos, Spinoasa, M. Kogălniceanu, Larga-Jijia, nu facem decît să lăsăm a se înțelege că aceste cazuri ca și altele devin o problemă, din păcate neglijată încă de cei în drept. Tocmai de aceea ne-am propus să relevăm cîteva din cauzele ce declanșează asemenea efecte negative.

În primul rînd, carența se simte într-o orientare greșită în alegerea și numirea directorilor. Or, cum la căminele culturale filiale directorii sînt onorifici, e lesne să ne închipuim cum va munci un om care, pe lîngă faptul că nu este remunerat, nu are nici înclinații și adesea este numit fără adeziunea deplină a acestuia.

Chiar atunci cînd conducătorii acestor instituții sînt bine intenționați, se descurajează datorită lipsei parțiale sau totale de mijloace materiale. Există într-adevăr tendința de stocare la centrul de comună a tuturor mijloacelor bugetare și înzestrarea — uneori excesivă — doar a unei singure unități: căminul cultural de centru. Am întîlnit unități filiale care nu au nici măcar un aparat de radio sau un joc de șah. Mai mult, în unele cazuri am văzut directori făcînd dese drumuri la comună pentru obținerea combustibilului necesar sau a unor elementare mijloace de întreținere (cîrpe, mături, petrol etc.) și nu mare ne-a fost mirarea cînd am aflat că se întorceau cu mîna goală. Or, în asemenea condiții, a atrage oamenii la căminul cultural afiliat este desigur foarte greu. Nu întîmplător activitatea unei atari instituții se rezumă la două trei serbări școlare cu care prilej se țin niște expuneri, iar pentru tineret se organizează o horă, două pe an sau se proiectează cîteva filme.

Discutînd cu cîțiva directori „de centru" am rămas surprinși auzindu-i plîngîndu-se de inactivitatea în satele componente. Dar ce au făcut aceștia pentru a înlătura asemenea stări de fapt? S-au mulțumit a se deplasa, din cînd în cînd, de a face pe controlorii sau de a da cîteva sfaturi sterile. Este deficitară îndeosebi îndrumarea și ajutorul concret, realizarea unor acțiuni model cu forțe chiar de la centru, menținerea unui flux reversibil permanent și mai ales priceperea (dacă nu măiestria) de a discuta cu oamenii, de a-i stimula moral și material, de a introduce un spirit de muncă emulativ, asigurînd în același timp un echilibru al bazei materiale între centru și periferie.

Să nu se uite în nici un caz că de activitatea spirituală a tuturor satelor din comună răspunde nu numai directorul de cămin cultural, ci și organele de partid și de stat locale care trebuie să adopte soluții originale și realiste, moderne și eficiente, la nivelul exigențelor timpului pe care-l trăim.

Ion RAZEȘU

Concurs cu un bogat conținut educativ

Recent, s-a desfășurat la Casa de cultură a tineretului și studenților din Iași etapa finală a Concursului „Județul Iași — mărturii ale luptei revoluționare, realizări și perspective", inițiat de Consiliul județean Iași al Organizației pionierilor în cinstea semicentenarului partidului. Dintre cei 16 pionieri finaliști au primit premii următorii: Ana Mărculeț de la Școala generală Heci, din comuna Lespezi — premiul I; Ana Popa, de la Școala generală din Borșa, comuna Vlădeni, și Laura Davlă de la Școala generală nr. 12 din Iași — premiul II, iar Mărioara Potrescu de la Școala generală nr. 11 Iași, Adriana Lazăr de la Liceul din Tg. Frumos și Corneliu Hamciuc de la Școala generală din Ruginoasa — premiul III. S-au mai acordat 11 mențiuni. La sfîrșitul întrecerii, formația de teatru a Casei pionierilor din Iași a susținut un reușit spectacol cu piesa „Cocoșelul neascultător" de Ion Lucian.

ION IFTIMOAIE
coresp.

Cooperativa de credit în acțiune

În urmă cu aproape 16 ani, cînd a luat ființă cooperativa de credit din comuna Ruginoasa, ea nu cuprindea mai mult de 20 de membri, iar fondul social abia dacă rotunjea suma de 500 de lei. Dar de atunci și pînă acum, o dată cu sporirea numărului de membri cotizanți pînă la 5.201, a ajuns și fondul social la peste 1.235.000 de lei. Nu de mult, adunarea de dare de seamă a acestei cooperative de credit a trecut în revistă activitatea depusă anul trecut și în primul trimestru din 1971. În această perioadă s-a acordat, celor 750 de solicitanți, împrumuturi care însumează un total de două milioane și ceva de lei, ceea ce revine fiecăruia, în medie, mai bine de 2.800 de lei. Printre cei care au beneficiat de asemenea împrumuturi, pentru construcții de case sau pentru procurarea de mărfuri de folosință îndelungată, figurează și numele locuitorilor I. Brașoveanu, S. Dăgută și M. Birleanu din Ruginoasa, sau Elena Gheorghiu, și Toader Petrușca din comuna alăturată — Todirești. Cei care au luat cuvîntul în adunare au reliefat și simțul de răspundere cu care președintele Ioan Marcu, contabila Elena Tun și casierul Gheorghe Haliga gospodăresc fondul bănesc al cooperativei. Un merit deosebit însă în atragerea de noi membri, îi revine vîrstnicului învățător Dumitru Ungureanu din satul Dumbrăvița, care constituie de fapt fondatorul cooperativei de credit din comuna Ruginoasa.

VICTOR BUDULICĂ
corespondent

Ședință de comunicări

Recent a avut loc la Tg. Frumos o ședință de comunicări cu tema: „Lupta împotriva bolii canceroase în județul Iași", organizată de cercul metodologic de la spitalul din localitate, în colaborare cu Societatea de medici și naturaliști din Iași.

În cadrul acestei manifestări au prezentat comunicări medici specialiști din Iași și Tg. Frumos.

Primăvară ieșeană.
Foto: L. STRATULAT
(pentru concursul nostru de fotografii)

SPORT

FOTBAL, DIV. B

C.F.R. Pașcani—Ș.N. Oltenița 0-2 (0-1)

PAȘCANI (de la subredacția ziarului „Flacăra Iașului").

După ce sîmbătă după-amiază I.T.A. Pașcani, care are mare nevoie de puncte în divizia C, a părăsit terenul învinsă acasă de Cimentul Bicaz cu scorul de 2—3 (1—2), iată că duminică a fost rîndul divizionarei B, C.F.R., să piardă două puncte pe teren propriu. Cum s-a produs această mare surpriză?

Feroviarii au considerat prematur că oaspeții, aflați în coada clasamentului, sînt o pradă ușoară. Invitați parcă de apărătorii C.F.R.-ului să atace, ei nu se lasă prea mult așteptați, astfel că în minutele 1 și 2 sînt pe punctul de a înscrie, dar ocaziile avute de Eftimescu și A. Constantin sînt ratate. „Lovitura de teatru" se produce în min. 5, cînd Bivolan (C.F.R.), sare la cap cu mîinile în sus și comite hent în careu, făcînd în acest fel oaspeților cadou o lovitură de la 11 metri, pe care o transformă fundașul Nițu.

Din acest moment și pînă la sfîrșitul partidei, echipa gazdă atacă insistent, dar haotic. De fiecare dată mingea se „încăpățînează" să poposească în poarta lui Grădișteanu.

Profitînd de indolența din tabăra pășcănenilor, precum și de gafele în lanț ale apărătorilor, oaspeții contraatacă uneori destul de periculos și reușesc să-și mărească avantajul la două goluri în minutul 62 prin A. Constantin, care profită de o gravă greșeală a portarului Catrina.

La scorul de 0—2 cota nervilor este în creștere și astfel feroviarii nu mai reușesc nimic, deși oaspeții rămîn din min. 66 la 10 oameni prin eliminarea lui Nițu pentru faulturi repetate. În ultimul minut de joc, este eliminat și Bivolan de la C.F.R., pentru același motiv.

La sfîrșitul jocului, antrenorul Marin Alexandru ne-a declarat: „Toată săptămîna am fost în spital. Am ieșit totuși în ziua meciului, pentru a fi alături de echipă. Îmi pare rău că jucătorii pe care-i antrenez n-au apreciat acest lucru. După părerea mea, ei au cedat premeditat cele două puncte. N-au vrut să respecte nici o indicație dată de conducerea tehnică, jucînd exact invers decît li s-a recomandat".

C. ENEA

N. R. Iată o situație ieșită din comun! Considerăm că secția de fotbal a asociației sportive C.F.R. trebuie să acționeze cu operativitate pentru a elucida această problemă și, dacă e cazul, pentru a sancționa pilduitor jucătorii care au fost în culpă. Așteptăm rezultatul anchetei. Am vrea să credem că asociația sportivă C.F.R. nu va proceda ca I.T.A. Aceasta nu ne-a comunicat nici o măsură luată după meciul I.T.A. — Nicolina, la care au avut loc incidente neplăcute.

La tineret—rezerve

Politehnica a pierdut pe teren propriu

Nu-i greu de intuit bucuria cu care au întîmpinat jucătorii din formația de tineret—rezerve a Stelei fluierul final ce vestea epuizarea celor 90 de minute ale palpitantei confruntări cu Politehnica Iași. Bucureștenii au învins, pe merit, cu 2—0 (2—0). Punînd acum însă față în față datele obiective, legate de evoluția fiecărei combatante, concluzia nu poate fi decît aceea că victoria oaspeților s-a clădit greu și nu numai pe bazele propriilor sale valori (printre care, un rol de prim rang l-a avut Aelenei, un jucător de o finețe deosebită), ci și pe acelea, mai puțin previzibile, ale unei inexactități tactice și tehnice prezentate de jocul echipei ieșene sau a comportării extrem de slabe a fundașului Ipate, coautor la cele două goluri marcate de bucureșteni prin Grigore (min. 27) și Aelenei (min. 36).

Este totuși necesar să precizăm că insuccesul de duminică nu poate fi trecut total în contul acestui apărător. De pildă, la numai o săptămînă după frumoasa comportare din meciul de la București, cu Rapid (capacitate fizică remarcabilă, forță de joc, valențe ofensive, apărare extrem de dîrză), ieșenii ni s-au părut blazați, fără chef de joc (Gavrilă și Goliac în special), lipsiți de omogenitate.

A arbitrat V. Popa (Iași). Politehnica a prezentat următoarea formație: Cizic — Ipate (Greerosu), Mihăilă, Hanceriuc, Anton, Costăchescu, Andrioaie, Sofian, Goliac, Gavrilă, Iordache.

C. SILVESTRU

Sferturile de finală ale campionatului de șah

În incinta hotelului Unirea din Iași, au avut loc partidele din cadrul sferturilor de finală ale campionatului republican masculin individual de șah (etapa județeană), la care participă unsprezece jucători de categoria I și unul de categoria a II-a.

După disputarea a 3 runde, în frunte se află Gh. Munteanu, H. Aldea și Gh. Popovici, cu cîte 2 puncte. Ei pot fi însă întrecuți de N. Doroftei și Gh. Bozaru, care au cîte 1,5 puncte și cîte o partidă mai puțin, primul întrerupînd în poziție cîștigată la Rădulescu și al doilea — amînată cu Ungureanu. Urmează în clasament: M. Cojocaru și Cr. Mariniuc — cîte 1,5 puncte, D. Rădulescu, V. Giurgea, V. Stancu și M. Baltă — cîte 1 punct, R. Ungureanu 0 puncte.

Runda a V-a programează partidele: Rădulescu — Stancu, Bozaru — Aldea, Popovici — Doroftei, Cojocaru — Ungureanu, Mariniuc — Baltă, Giurgea — Munteanu.

Volodea VAISMAN
maestru al sportului

Rezultatele concursului Pronosport din 2 mai

Petrolul — Farul	x
Politehnica — Steaua	1
U. T. Arad — Steagul roșu	1
Dinamo — F. C. Argeș	1
Jiul — „U" Cluj	x
„U". Craiova — Rapid	1
C. F. R. Cluj — C.F.R. Timișoara	1
Politehnica Galați — F.C. Galați	1
Progresul Brăila — Portul C-ța	1
Gloria Bistrița — C.S.M. Reșița	1
Olimpia Oradea — U. M. Tim.	1
Electroputere Cr.—C.S.M. Sibiu	1
Corvinul Huned. — Minerul Anina	1

Fond de premii lei: 454 513 plus report categ. I, 27 469 lei.

Tir

La poligonul din Cluj a avut loc finala campionatelor universitare de tir, la care au participat cele mai bune echipe studențești din țară.

Clubul ieșean Medicina a fost reprezentat de o echipă alcătuită din patru trăgători și două trăgătoare care, în urma unei frumoase evoluții, s-a clasat pe locul al II-lea, după I.E.F.S. București. Și în clasamentele individuale, țintașii ieșeni au ocupat poziții bune. Maestrul sportului Nicolae Cojocaru s-a clasat pe primul loc la proba de 60 focuri, poziția culcat, și pe locul al treilea la proba de 3x20 focuri (armă standard). Melania Moraru a cucerit două locuri II, iar Gh. Tolocică — două locuri V.

Campioană de zonă

PAȘCANI (de la subredacția ziarului „Flacăra Iașului").

Timp de trei zile, stadionul C.F.R. din Pașcani a găzduit etapa de zonă a campionatului școlilor profesionale din cadrul Ministerului Transporturilor și Telecomunicațiilor. S-au întrecut trei formații: ale școlilor profesionale U.M.M.R. Pașcani, întreprinderilor de transporturi auto din Iași și Piatra Neamț. Iată rezultatele înregistrate și autorii golurilor: Pașcani — Piatra Neamț 2—0 (0—0). Au înscris Georgescu și Simion. Piatra Neamț — Iași 6—2 (2—0). Au înscris Aldea (3), Airinei, Farcaș, Moraru, respectiv Gheorghe (2). Pașcani — Iași 2—1 (0—1). Au înscris: Brumaru (2) și, respectiv, Lesnic.

Dreptul de a participa în finala campionatului școlilor profesionale din ministerul respectiv a revenit elevilor de la Școala profesională a Uzinei mecanice de reparat material rulant Pașcani, pregătiți de prof. Corneliu Mahu.

C. ERVIN

Volei, div. B

Politehnica — Aurora București 3-0 (8, 9, 15)

Continuîndu-și seria victoriilor acasă, studenții ieșeni au învins duminică, în trei seturi (8, 9, 15), pe Aurora București, o echipă de valoare medie care a reușit totuși să țină frumos piept atacurilor impetuoase ale gazdelor, fiind chiar gata să cîștige un set — al treilea, cînd numai dîrzenia ieșenilor i-a împiedicat.

Deși politehniștii nu au avut în față un adversar dificil, merită subliniat faptul că s-au concentrat pe toată durata jocului, reușind faze de mare finețe în care s-au remarcat Armeanu, Bîrlea și Weiss.

Cuplul D. Lupescu (Brăila) — I. Niculescu (București) a arbitrat corect.

T. GĂLĂȚEANU

Handbal, div. B

Echipele feminine de handbal Universitatea Iași și Rapid București s-au întîlnit, duminică, pe terenul Liceului nr. 2, într-un meci contînd pentru divizia secundă a țării.

La capătul celor 50 minute de joc, rapidistele au terminat învingătoare cu scorul de 19—10 (8—6). Meciul a început sub nota de dominare a jucătoarelor ieșene, care deschid scorul în minutul 2, Rapidistele și-au revenit repede, așa că pe tot parcursul primei reprize scorul s-a menținut strîns.

Repriza secundă aparține în întregime echipei Rapid care surprinde de multe ori apărarea Universității pe picior greșit și conduce tot timpul cu un avans de 5—6 goluri. În această parte a meciului, jocul echipei ieșene nu a mai fost la fel de omogen ca în prima repriză. Ea a marcat doar patru goluri, dar a primit 11!

În ansamblu, meciul nu a avut un nivel tehnic bun, influențat în mare măsură de ploaie.

Iată autoarele golurilor: Agapescu (3), Deleanu (3), Șerban (3), Clonțea (1) — Universitatea; Țopîrleanu (5), Oancea (5), Gheorghe (4), Ștefan (3), Vasilescu (2) — Rapid.

ELENA TOMOZEI, coresp.

Legalitate și responsabilitate socială

(urmare din pag. 1)

necesare desfășurării normale a activității în toate sectoarele vieții. Orice fisură în sistemul legalității noastre socialiste poate avea influențe negative asupra unor laturi ale ordinii noastre socialiste și de stat.

Pornind de la aceste considerente, conducerea partidului acordă o importanță deosebită întăririi legalității socialiste. Indicațiile date de conducerea de partid și personal de către tovarășul NICOLAE CEAUȘESCU ca legea să fie riguros respectată în primul rînd de către toți cei chemați să vegheze la aplicarea și respectarea ei, subliniază principialitatea și fermitatea partidului nostru în asigurarea unui adevărat climat de respect al legilor, al normelor de conviețuire socială, al obligațiilor ce revin tuturor cetățenilor și organelor de stat și obștești față de societate.

Pe măsură ce nivelul de conștiință și gradul de cultură al cetățenilor vor fi mai ridicate va crește și simțul lor de răspundere față de problemele sociale, față de interesele colectivității, iar respectul legii va fi asigurat într-o măsură mai mare. În acest sens, sînt deosebit de prețioase măsurile stabilite de Congresul al X-lea al P.C.R. pentru dezvoltarea nivelului de cultură, lărgirea orizontului politic și ideologic, îmbogățirea cunoștințelor științifice și profesionale ale cetățenilor. Un loc important în ansamblul acestor măsuri, care au început să fie traduse în viață, îl ocupă reglementările, stabilite pe baza ultimelor acte legislative în domeniul perfecționării continue a cunoștințelor profesionale ale salariaților prin sistemul învățămîntului ciclic, al recalificării și policalificării.

Edificarea socialismului reclamă efortul conștient al tuturor cetățenilor patriei, al întregului popor. Lichidînd antagonismele de clasă și naționale, făurind și perfecționînd noile relații sociale, socialismul creează condițiile necesare și face posibilă dezvoltarea liberă și multilaterală a tuturor membrilor societății. Crearea în cadrul sistemului democrației socialiste a condițiilor unor largi participări a cetățenilor la conducerea treburilor publice, asigurarea condițiilor unei depline respectări a drepturilor și libertăților democratice reclamă, totodată, și o mai mare exigență față de răspunderea ce revine fiecărui cetățean, membru al patriei socialiste. În această privință, tovarășul NICOLAE CEAUȘESCU arăta că „în democrația socialistă trebuie să se îmbine consultarea largă, expunerea liberă a părerilor, discuțiilor critice și autocritice cu simțul de răspundere al tuturor în fața poporului, căruia fiecare dintre noi trebuie să-i dea socoteală".

Avînd asigurate toate condițiile necesare manifestării plenare a personalității, cetățeanul nu poate și nu trebuie să rămînă pasiv, indiferent față de eforturile societății. Dimpotrivă, el are înalta obligație de a se integra organic în colectivitatea căreia îi aparține, de a milita pentru binele societății, de a contribui, prin eforturile sale, la opera de edificare a noii orînduiri.

Manifestînd un spirit de receptivitate față de tot ceea ce este nou și folositor, abordînd o atitudine novatoare în toate acțiunile pe care le întreprinde, fiecare cetățean are obligația de a răspunde la solicitările societății, restituind astfel colectivității capitalul pe care ea l-a investit, dîndu-i creșterea și educația care au contribuit la formarea individualității și personalității sale.

Legătura dintre statutul larg al drepturilor și libertăților democratice, garantate de sistemul nostru socialist, și obligațiile fundamentale ale cetățeanului care incumbă acestora o înaltă responsabilitate socială, definesc poziția liberă a cetățeanului în societatea și statul nostru socialist. Manifestarea personalității în toate domeniile vieții sociale pun în evidență caracterul autentic al democrației noastre socialiste care se află într-un proces de continuă dezvoltare și perfecționare.

ÎN 24 DE ORE

Expoziția „50 de ani de lupte și victorii"

Expoziția jubiliară „50 de ani de lupte și victorii", organizată în holul central al Casei de cultură a tineretului și studenților din Iași, poate fi vizitată între orele 10—13 și 17—20.

Casa memorială „Ilie Pintilie"

Casa memorială „Ilie Pintilie", situată pe șoseaua Iași — Ciurea nr. 28, poate fi vizitată între orele 10—16.

Radio Iași

Programul de seară (4 mai): 17.00 Buletin de știri; 17.10 Cîntecul care mi-e drag; 17.45 Știința și producția; 18.00 Șlagăre, stiluri, profiluri; 18.30 Colocviu radiofonic; 18.45 Patrie, pămînt de aur (program de cîntece); 19.00 Radiojurnal; 19.15 Muzică populară la diferite instrumente; 19.30 În emisie: Tinerețea; 20.00 Șapte arte: Zece minute cu muzica ușoară; Formații artistice de amatori; 20.30 Teatru la microfon: „Patru oameni fără nume", de R. Bădilă. Valsuri și tangouri.

Programul de dimineață (5 mai): 6.00 Buletin de știri; 6.05 Radiomatineu; 6.30 Actualitatea în agricultură; 7.00 Medicul vă sfătuiește; Radiomatineu (continuare).

Televiziune

10.00—11.00 Telescoală. Limba română, clasa a VIII-a: Probleme de gramatică. Fizică, clasa a VIII-a: Fenomenul de inducție electromagnetică; 18.00 Deschiderea emisiunii. Ateneu. Emisiune de actualitate. „Viața și perspectiva muzicii românești"; 18.30 Ex-Terra '71. Emisiune-concurs de construcții tehnice pentru pionieri și școlari; 19.00 Reflector; 19.15 Publicitate; 19.20 1001 de seri — emisiune pentru cei mici; 19.30 Telejurnalul de seară; 20.00 50 de ani în 50 de evocări; 20.25 Moment poetic — versuri; 20.35 În această țară, comuniștii... (IV); 21.25 Seară de teatru. Telerecital Elvira Godeanu. Invitații emisiunii: Marcel Anghelescu, Nicolae Brancomir, Geo Barton, Constantin Bărbulescu, Chirii Economu și alții; 22.30 Telejurnalul de noapte; 22.40 Box. Campionatele naționale individuale (sferturi de finală). Înregistrare de la patinoarul „23 August".

Cinematografe

VICTORIA, orele 9; 11.30; 15.00; 17.50; 20.30: „Printre colinele verzi", premieră; REPUBLICA, orele 8.45; 10.50; 14.30; 16.35; 18.40; 20.45: „Căpitanul Korda", premieră; COPOU, orele 8.45; 12.15; 16.30; 20: „Sunetul muzicii", cinemascop, ambele serii; ARTA, orele 9.15; 11.15; 15; 17; 19; 21: „Canarul și viscolul"; TATARAȘI, orele 16; 18; 20: „Incineratorul"; NICOLINA, orele 16; 18; 20: „Post restant".

Teatrul Național

La ora 19.30, Teatrul Național prezintă un spectacol cu piesa „Tartuffe". Sînt valabile biletele cu seria 78.

Seară de filme franceze

Astăzi, la ora 20.15, în amfiteatrul I/1 al Universității „Al. I. Cuza" din Iași, va avea loc o seară de filme franceze.

Va rula documentarul intitulat „Sud-Vest", care va prezenta regiuni pitorești ale Franței. De asemenea, iubitorii celei de a VII-a arte vor putea viziona filmul artistic „Omul cu pălărie rotundă" de F. Billon. În rolul principal: Raimu.

Timpul probabil

Vremea se menține ușor instabilă cu cerul variabil, mai mult noros. Local se vor semnala averse de ploaie, izolat însoțite de descărcări electrice. Vîntul va sufla slab pînă la potrivit din sectoarele nord, nord-est. Temperatura aerului va fi ușor variabilă; minimele vor fi cuprinse între 5 și 10 grade, iar maximele între 11 și 19 grade.

Nu propăşirea obştei, ci interesele personale îl preocupau

Cooperativa agricolă din Victoria este o unitate cu pămînturi mănoase şi oameni harnici. Nu o dată, organele agricole le-au făcut cinste celor de aici organizînd diferite schimburi de experienţă pentru ca vizitatorii să înveţe cum se pot realiza unele lucruri demne de toată lauda. Numai că în ultimul timp, unitatea a cam bătut pasul pe loc. E drept că doi ani la rînd, cele mai fertile pămînturi ale cooperativei agricole au fost inundate, însă cooperatorii au făcut tot ce le-a stat în putinţă pentru a recupera cît mai mult din pagube. Totuşi, cooperativa n-a prosperat. De aceea, în cadrul ultimei adunări, cooperatorii, şi n-au fost puţini cei care au luat cuvîntul, şi-au îndreptat cu asprime critica lor asupra unor membri ai consiliului de conducere şi în mod deosebit asupra preşedintelui Toader Mistreanu.

Fără a consulta consiliul de conducere, Toader Mistreanu a hotărît să dea loturi în folosinţă unor persoane care nici nu lucrau în cooperativa agricolă. Printre aceştia se afla şi Nicolae Hodorogeanu, de exemplu, şofer în Iaşi. El a primit 30 de ari de pămînt pe care apoi i-a dat să-i lucreze alte persoane din sat. Or, adunarea generală stabilise ca de loturile în folosinţă să beneficieze, conform statutului, numai acei membri cooperatori care participă cu regularitate la treabă. Tot din dispoziţia preşedintelui, într-o tarla pe lîngă satul Sculeni, pregătită de cooperativa agricolă pentru semănat, s-au completat loturile a 30 de familii dintre care 12 nici nu lucrau în cooperativa agricolă. Plata lucrărilor executate deja în vederea semănatului a fost suportată de C.A.P. Nici la ora actuală, mulţi din aceşti favoriţi ai preşedintelui n-au plătit lucrările efectuate de secţia de mecanizare, figurînd ca debitori ai cooperativei agricole. Aşa s-a înmulţit şi numărul debitorilor. Însuşi preşedintele figura la sfîrşitul anului trecut cu o datorie către cooperativa agricolă în sumă de 2.039 de lei pe care nici nu se gîndea s-o achite. Mai mult, planul de însămînţări n-a putut fi îndeplinit, în totalitate, în nici unul din ultimii ani, fiindcă circa 80 de hectare sînt deţinute în plus ca loturi în folosinţă. Printre cei care au loturi mai mari decît a hotărît adunarea generală, se află şi Gh. Ancuţa, fost pînă nu de mult membru al consiliului de conducere. De toate acestea, Toader Mistreanu avea cunoştinţă, dar le ţinea sub tăcere.

Actele de indisciplină în muncă, de nerespectare a democraţiei cooperatiste săvîrşite de alţii erau favorizate cu bunăştiinţă de preşedinte. Şi de pe urma acestora căuta să tragă toate foloasele. În vara anului 1969, consiliul de conducere nu s-a îngrijit de asigurarea bazei furajere, astfel că, la începutul anului 1970, unitatea s-a văzut nevoită să cumpere şi să împrumute furaje. Printre cei care s-au oferit să „ajute" cooperativa agricolă a fost şi Toader Mistreanu. El a vîndut C.A.P.-ului 1.000 kg. de fîn. Astă-vară, Toader Mistreanu a susţinut că în afara cantităţii vîndute a mai împrumutat C.A.P.-ului încă două care cu fîn. „Împrumutul" nu figurează în nici una din scriptele cooperativei agricole. Totuşi, preşedintele, cu de la sine putere, a luat astă-vară de pe cîmp carele de fîn respective, fără însă a consemna produsele au primit borderouri în alb, contrar regulilor.

Cele săvîrşite de Toader Mistreanu arată că pe el nu interesele cooperatorilor îl preocupau, ci propriile interese. Pentru produsele ce i se cuveneau, el întocmea borderouri aparte şi cît mai multe. În felul acesta, în timp ce cooperatorii primeau ca avans cîte 200 kg. de porumb, Toader Mistreanu a ridicat 250 kg. de la brigada din Sculeni, 600 kg. de la brigada din Frăsuleni şi... ultimul transport de 300 de kg. de la centru n-a mai ajuns acasă la el, fiind reţinut pe drum. De ce? Fiindcă pe borderou apărea numele preşedintelui, iar pe bonul de transport numele unui cooperator. Procedeul a fost folosit şi astă-vară, la împărţirea avansului de grîu. Toader Mistreanu n-a ridicat grîul dintr-un loc, ci din mai multe şi a luat cu cîteva sute de kilograme mai mult decît i se cuvenea. „Şi acum mai sînt scoase la iveală unele lucruri neplăcute — spunea cooperatorul *C. Alexandru*. Sigur că vinovat era tot consiliul, dar în primul rînd Toader Mistreanu care, în ultima vreme, se înfumurase peste măsură. Dacă voiai să-i spui ceva, să propui ceva pentru ca treburile să meargă mai bine, îţi întorcea spatele şi pleca". „A înşelat întotdeauna încrederea ce i-a fost acordată, preciza tov. *C. Apetrei*, secretarul organizaţiei de partid. Se ţineau şedinţe de consiliu, se stabileau anumite măsuri, dar nu mai ţinea seamă de ele. Avea o slabă legătură cu brigăzile, cu brigadierii. Atelajele stăteau mai mult pe acasă, pe la conductori care făceau cărăuşii particulare. Banii intrau în punga acestora. Preşedintele cunoştea situaţia, dar n-a luat nici o măsură". „Avea putere de muncă, dar nu-i mai plăcea să muncească, ne-a declarat tov. *Vasile Ursache*, preşedintele comisiei de revizie. Nu controla munca brigadierilor, căuta să promoveze în anumite munci oameni mai puţin pricepuţi pentru a putea face el ce vrea. Oamenii nu-l mai ascultau". „Între preşedintele cooperativei agricole şi specialiştii unităţii, ne-a spus tov. *Adrian Dumitriu*, locţiitorul secretarului comitetului comunal de partid, n-au existat relaţii principiale, de colaborare pentru înfăptuirea sarcinilor de plan. Cel care a dat tonul a fost Toader Mistreanu".

Pentru abaterile săvîrşite, Toader Mistreanu a fost schimbat de adunarea generală din funcţia de preşedinte. Au fost înlăturaţi din consiliul de conducere şi alţi membri care au dovedit inactivitate. Preşedinte al cooperativei agricole a fost ales tovarăşul *Ilie Bamboi*, un om harnic, cinstit şi priceput.

„Sub îndrumarea organizaţiei de partid, noul consiliu de conducere s-a apucat serios de treabă ne-a spus tov. *Gheorghe Bolohan*, secretarul comitetului comunal de partid. Cooperatorii îi acordă tot sprijinul".

Gheorghe POIANĂ

De ce a fost schimbat Toader Mistreanu din funcţia de preşedinte al C. A. P. Victoria

Adevăr şi valoare socială

(urmare din pag. 1)

murite ale conştiinţei, Dumitru Ignea şi-a reluat portretul epic al unui comunist ilegalist, Aurel Leon a scris o carte de interesante evocări ieşene, în vreme ce Vicenţiu Donose şi Victor Leahu reevaluează vechi simboluri literare. Poezie de aspect filozofic publică Const. Ciopraga, G. Popa şi D. Costea. Odic şi melodios e George Lesnea. Nicolae Ţatomir scrie o poezie mai mult reflexivă, Ion Puha valorifică motive folclorice, iar Ion Chiriac pune accente patriotice în notaţii lirice. O problematică actuală dezbat, în construcţii teatrale bine închegate, Andi Andrieş, Mircea Radu Iacoban, Ştefan Oprea. Altminteri în această privinţă, Iaşul continuă, sub alte auspicii, o literatură cu adînci implicaţii sociale şi patriotice, cultivată astăzi cu succes îndeosebi în jurul celor două reviste şi al Editurii „Junimea".

Se verifică şi în sectorul creaţiei ieşene adevărul că o operă literară, pentru a putea contribui, la rîndul ei, în mod substanţial la ridicarea conştiinţei cititorului contemporan, trebuie să satisfacă prin conţinutul său ideologic acest aspect: al descifrării semnificaţiilor multiple, profund umane, ale proceselor ce se desfăşoară în realitatea socială. Şi dacă în literatura epocii noastre, conţinutul ideologic este mai pregnant şi mai amplu, aceasta se datoreşte faptului că, oglindind o realitate în transformare revoluţionară, ea e chemată să promoveze idealuri cu o mare capacitate de mobilizare şi influenţare a maselor. Tocmai aceste caracteristici sînt cele care explică însemnătatea incontestabilă a sarcinilor ce revin creaţiei literare în acţiunea complexă, dificilă, de educare socialistă a oamenilor muncii.

Nuntă studenţească

(urmare din pag. 1)

restaurant, după cum ti ţine punga.

Studenţilor de la Institutul politehnic li se oferă, uneori, sala clubului din Complexul „30 Decembrie" pentru sărbătorirea acestui eveniment. Pentru ceilalţi însă nimic. Aşa că tinerilor de la celelalte institute de învăţămînt superior nu le rămîne altceva de făcut decît să exploateze la maximum pelerinajul de la Casa căsătoriei pînă la cămin. Şi o fac aşa cum cred ei de cuviinţă.

De la C.U.A.S. pe centrul universitar ni s-a spus că problema nunţilor studenţeşti este un nod gordian care nu se poate dezlega. Orice s-ar întreprinde, studenţii tot vor cînta pe stradă, tot vor beo un pahar de vin etc.

Nu cerem să se facă nici nunţi model, nici introducerea unor şabloane rigide, ci doar intervenţia pentru a asigura noilor căsătoriţi posibilitatea de a petrece frumos cîteva ore în compania colegilor, a prietenilor şi a părinţilor într-un mod agreabil şi civilizat, chiar după pelerinajul prin oraş. Şi poate ne-ar da compozitorii ieşeni un cîntec studenţesc de nuntă, demn de străzile Iaşului, de cetatea noastră universitară.

Noul sediu al Intreprinderii de raţionalizări şi modernizări energetice din Capitală. Foto: AGERPRES

De luni pînă luni, pe drumurile publice din judeţ

Un gest lăudabil

Locotenentul major Adrian Caşotă, de la Serviciul circulaţiei al I.M.J. Iaşi, ne-a relatat un fapt care l-a emoţionat. Vineri, 30 aprilie, în jurul orei 18, aflîndu-se în piaţa gării internaţionale Nicolina, s-a pomenit cu patru copii lîngă el. Mihai Buingioc (clasa I), Corneliu Albu, Eduard Dumitrache şi Dumitru Rusu (clasa a IV-a B) de la Şcoala generală nr. 23, găsiseră pe stradă, prin faţa librăriei, un portmoneu de damă cu o sumă destul de mare de bani. Văzînd ofiţerul de miliţie, ei i s-au adresat, înmînîndu-i totodată banii. Fapta lor merită toată lauda. Banii pot fi găsiţi de păgubaş(ă) la I.M.J., camera 26.

Pe cînd racordarea ?

In ultimele zile, s-a intensificat acţiunea de plantare a stîlpilor de susţinere pentru 270 de indicatoare luminoase pe principalele artere de circulaţie ale Iaşului. Din păcate însă, nu în acelaşi ritm decurge şi munca de racordare a acestora la reţeaua electrică şi punerea în funcţiune a indicatoarelor. Consiliul popular municipal, prin secţia de resort, are cuvîntul.

Traseu de autobuze prelungit

Răspunzînd solicitărilor cetăţenilor, I.T.I. a luat măsura ca, începînd din ziua de 5 mai, traseul de autobuze Păcurari — Cetăţuia (nr. 10) să fie prelungit pînă la Casa memorială „Ilie Pintilie".

Situaţii anormale

In ultima vreme, se semnalează o tendinţă dăunătoare. Conduceri de I.A.S., S.M.A., şefi de secţii permit (uneori chiar obligă) tractoriştilor să umble pe drumurile publice fără ca tractoarele să fie înmatriculate şi fără ca cei care circulă cu ele să aibă permise de conducere. Mai grav este faptul că în aceste acţiuni contraveniente sînt antrenaţi şi elevi ai şcolilor de mecanici agricoli aflaţi în practică. Un asemenea caz a fost depistat săptămîna trecută. Două tractoare neînmatriculate, conduse de şeful secţiei (!) Tomeşti, Vasile Sprivac, şi, respectiv, elevul Valeriu Oarză, circulau în plin centrul comunei Tomeşti, fără ca vreunul dintre ei să posede permis de conducere. Elevul declara că a fost obligat să urce pe tractor de către inginerul Vasile Călinescu. Dacă aşa stau lucrurile, nu vedem de ce trebuie sancţionat numai elevul...

Victima vinovată

Un singur accident de circulaţie s-a înregistrat săptămîna trecută în judeţul Iaşi, din nou din vina unui pieton. Constantin Simionescu, de la Uzina metalurgică, s-a angajat în traversarea şoselei Ţuţora fără o asigurare prealabilă. Un autocamion l-a accidentat grav (28 aprilie). Cazul readuce în discuţie felul în care circulă pietonii. Mulţi dintre ei consideră că este de datoria exclusivă a conducătorilor auto să aibă grijă de orice... gură-cască, omiţînd faptul că au obligaţia de a circula corect pe drumurile publice. In unele situaţii, cei care gîndesc aşa se trezesc la realitate, dar... după ce au suportat urmările, cîte o dată serioase, ale imprudenţei.

Gh. MATEI
(date furnizate de I.M.J. şi Miliţia municipiului Iaşi)

Trustul de construcţii Iaşi angajează:

— 1 şef serviciu contabilitate
— 1 contabil şef
la şantierul nr. 2 Iaşi
— 1 merceolog principal
pentru şantierul nr. 3 Iaşi
— 1 magaziner principal
pentru şantierul nr. 3 Iaşi
— 1 desenator tehnic,
— 1 inginer proiectant constructor
— 1 inginer proiectant electrotehnic

Cei interesaţi se vor prezenta la **Trustul de construcţii Iaşi** biroul personal Calea 23 August nr. 3 Iaşi.

Se angajează prin concurs
doi maiştri în industria alimentară
Cei interesaţi se vor adresa la
Întreprinderea de industrializare a cărnii Iaşi
Strada Aurel Vlaicu nr. 78
Concursul va avea loc la data de 20 mai 1971, ora 8 dimineaţa, la sediul întreprinderii.
Informaţii suplimentare se pot obţine la serviciul plan-salarizare, telefon 16610, interior 8.

INSPECTORATUL SILVIC IAŞI
recrutează
cadre pentru şcoala profesională de pădurari
cu durata de 2 ani
la şcoala din Cîmpulung Moldovenesc
Condiţiile de recrutare sînt următoarele:
— vîrsta pînă la 35 ani;
— stagiul militar satisfăcut;
— absolvenţi ai şcolii generale (7-8 clase)
Inscrierile se fac pînă la data de 1 iunie 1971.
Relaţii suplimentare la resortul personal-învăţămînt de la Inspectoratul silvic Iaşi, telefon 11122-11123.

ANUNŢ
În ziua de 5 mai 1971, ora 17, la CASA TINERETULUI şi STUDENŢILOR Iaşi va avea loc concursul „CINE ŞTIE CÎŞTIGĂ" pe teme de prevenire şi combatere a incendiilor între formaţiile civile de pompieri ale fabricilor cu profil textil din municipiul Iaşi. Concursul va fi urmat de o gală de filme.
Intrarea liberă

— **vopsitori auto şi industriali**
— **macaragii poduri rulante**
— **matriţeri—sculeri**
— **mecanici întreţinere reparaţii maşini—unelte**
— **mecanici auto, categoria IV-VI**
angajează de urgenţă
UZINA DE REPARAŢII AUTO IAŞI
strada Aurel Vlaicu nr. 77.

ÎNTREPRINDEREA DE TRANSPORTURI IAŞI
Str. Uzinei nr. 12 Telefon 15422
angajează de urgenţă:
— **şoferi pe autotaximetre**
— **2 strungari** în fier
— **lăcătuşi mecanici auto** (carosieri)
— **electricieni staţie redresare**
Salarizare conform H.C.M. 914|1968
Condiţii:
— şcoala profesională de specialitate
Pentru şoferi autotaximetre:
— să aibă 7 (8) clase elementare
— vechime de conducător auto de peste 3 ani
— vîrsta 21 ani.
Relaţii suplimentare se dau la serviciul personal din Iaşi, str. Uzinei nr. 12.

CASA DE AJUTOR RECIPROC A PENSIONARILOR DIN IAŞI
convoacă pe membrii săi, în adunarea generală anuală, care va avea loc astăzi, 4 mai 1971, ora 8, în SALA CASEI DE CULTURĂ A SINDICATELOR din strada SOCOLA nr. 134, cu următoarea ordine de zi:
— Dările de seamă privind activitatea comitetului, situaţia financiară şi raportul comisiei de cenzori pentru anul 1970;
— Bugetul pe anul 1971;
— Alegerea comitetului;
— Prelucrarea proiectului noului statut.

Se angajează de urgenţă
— **Absolvenţi ai şcolilor profesionale de ucenici veterinari**
— **Tehnicieni veterinari**
— **Un inginer energetic principal.**
Condiţii de angajare: conform H. C. M. 914/1968.
Cei interesaţi se vor adresa
Întreprinderii de stat pentru creşterea şi îngrăşarea porcilor Tomeşti comuna Tomeşti, municipiul Iaşi.

Mica publicitate

Lecţii-medi taţii

Student, meditez chimie orice nivel, matematici, inclusiv clasa a X-a. Tudor Vladimirescu, bloc T 6, camera 411.

Vînzări — cumpărări

Vînd apartament confortabil, parter, calorifer, Buna-Vestire 8. Informaţii orele 7—9 şi 17—21. Telefon 13783.

Vînd casă liberă, curte, vie. Fundacul Bucovinei 1 A. Cartier Crucea Roşie.

Vînd casă 4 camere pentru demolare, tablă nouă, cărămidă Ciurea. Strada Socola 46, Cataţarschi.

Vînd garaj demontabil. Strada Macazului 11 A, etaj III, apartament 13, după ora 16.

Schimburi de locuinţă

Ofer apartament 3 camere, bloc Piaţa Unirii, pentru locuinţă naţionalizată. Prefer zona Copou. Telefon 11470.

Ofer casă naţionalizată, singur curte, pentru apartament 3 sau 4 camere bloc. Telefon 16665.

Ofer apartament 4 camere proprietate personală pentru două apartamente şi garsonieră bloc. Telefon 16634.

Ofer apartament 3 camere confort I, pentru apartament două camere, confort similar. Telefon 18440.

Pierderi

Pierdut legitimaţia eliberată de Staţia mecanică pe numele Marian Eugen. O declar nulă.

Pierdut legitimaţia eliberată de U.F.S. pe numele Bantaş Aurica. O declar nulă.

Pierdut legitimaţia eliberată de C.I.M.P. pe numele Croitoru Emil. O declar nulă.

Pierdut legitimaţia eliberată de Staţia mecanică pe numele Jescu Cornel. O declar nulă.

Pierdut legitimaţia eliberată de U.F.S. pe numele Crivoi Constantin. O declar nulă.

Pierdut legitimaţia eliberată de U.F.S. pe numele Afloroaie Ioan. O declar nulă.

Pierdut legitimaţia eliberată de Staţia mecanică pe numele Păpăruzi Constantin. O declar nulă.

Pierdut legitimaţia eliberată de Fabrica „Ţesătura" pe numele Dimitriu Georgeta. O declar nulă.

Pierdut legitimaţia eliberată de Fabrica „Ţesătura" pe numele Maftei Paulina. O declar nulă.

Pierdut legitimaţia eliberată de Fabrica de antibiotice pe numele Anchidim Genoveva. O declar nulă.

Pierdut legitimaţia eliberată de Uzina metalurgică pe numele Costiniuc Adrian. O declar nulă.

Diverse

Familia profesorului Dumitru Rusu mulţumeşte, din toată inima, tuturor celor care, în clipe grele, i-au fost aproape cu prilejul pierderii neprţuitei soţii şi mame ELEFTERIA RUSU.

Decese

Soţia, fiica, surorile, fraţii şi familiile înrudite anunţă cu durere încetarea din viaţă a scumpului lor

PETRESCU MIHAI
pensionar.

Înmormîntarea are loc astăzi, 4 mai, ora 13, la cimitirul Eternitatea. Cortegiul pleacă din strada Petru Rareş 6 A.

Familia îndurerată anunţă încetarea din viaţă a scumpului lor

MARICIUC VICTOR
35 ani.

Înmormîntarea are loc joi, 6 mai, în comuna Răuseni, judeţul Botoşani.

Familia îndurerată anunţă încetarea din viaţă a scumpei lor mamă, soră şi bunică

MARIA P. MUNTEANU
pensionară, 83 ani.

Înmormîntarea are loc joi, 6 mai, ora 14, la cimitirul Eternitatea, unde este depus corpul neînsufleţit.

PE MERIDIANELE GLOBULUI

La Washington și San Francisco continuă demonstrațiile și marșurile de protest împotriva războiului dus de S.U.A. în Vietnam.
IN CLIȘEU : Aspect din timpul unei demonstrații la San Francisco.

1500 de arestări la Washington

WASHINGTON 3 (Agerpres). — Autoritățile capitalei americane au dispus evacuarea parcului Potomac, principalul loc de adunare a celor cîteva zeci de mii de persoane aflate încă la Washington pentru a participa la demonstrațiile de protest împotriva războiului din Indochina. Au fost invocate, spre a se motiva această hotărîre, „violarea unora din condițiile prestabilite privind desfășurarea manifestațiilor" și intenția demonstranților de a bloca traficul în capitală, prin ocuparea cîtorva poduri și intersecții cheie (această acțiune avînd ca scop perturbarea activității guvernului).

După depășirea termenului fixat pentru părăsirea parcului, poliția a arestat aproximativ 150 de tineri care refuzaseră să se conformeze ordinului. In plus, au mai fost reținute 100 de persoane în cursul unor demonstrații organizate în alte puncte ale capitalei, ceea ce face ca totalul arestărilor operate în ultimele șapte zile să se cifreze la 1 500.

Patrioții sud-vietnamezi își intensifică acțiunile ofensive

SAIGON 3 (Agerpres). — Forțele patriotice sud-vietnameze și-au intensificat acțiunile de luptă în zona Da Nang, unde se află, după cum se știe, o mare bază aeriană a S.U.A., precum și instalații militare saigoneze. Agențiile de presă semnalează, de asemenea, lupte în districtul Dai Loc. Aici, patrioții au atacat punctul de comandă al trupelor saigoneze, precum și o bază militară din apropiere. După cum relevă un comunicat al comandamentului militar al S.U.A., după cîteva ore de luptă, situația trupelor saigoneze devenise atît de critică încît au fost nevoite să cheme în sprijinul lor avioane americane.

Criza politică din Cambodgia continuă

PNOM PENH 3 (Agerpres). — Generalul In Tam a anunțat în cadrul unei conferințe de presă că renunță la misiunea de a forma „noua echipă" a administrației de la Pnom Penh. După Lon Nol, Sirik Matak și Choup Hell, In Tam este al patrulea adept al regimului care refuză să formeze, la cererea șefului administrației, o „echipă" pentru a se pune capăt crizei politice declanșată după demisia lui Lon Nol, intervenită în urmă cu 16 zile.

Noi incidente la Belfast (Irlanda de nord)

BELFAST 3 (Agerpres). — Duminică au avut loc noi incidente la Belfast între manifestanți din rîndul populației catolice și trupele britanice care patrulau pe străzile capitalei Irlandei de nord. Manifestanții au incendiat automobile și au atacat cu pietre vehicule militare, acțiuni la care trupele au ripostat, dispersînd grupurile de manifestanți și operînd o serie de arestări. In aceeași zi, în oraș s-au înregistrat cîteva atentate cu bombe. Una din explozii a produs daune importante la un oficiu al stării civile, iar alte bombe au explodat la locuințele a doi dintre conducătorii poliției locale, provocînd distrugeri importante, dar fără a face victime. Autoritățile atribuie aceste atentate membrilor organizației interzise „Armata Republicană Irlandeză".

1 Mai în Anglia

LONDRA 3 — Corespondentul Agerpres, Nicolae Plopeanu, transmite : Zeci de mii de oameni ai muncii din Londra, Glasgow, Birmingham, Conventry, Cambridge și din alte orașe ale Angliei s-au adunat în zilele de 1 și 2 mai pentru a marca sărbătoarea oamenilor muncii de pretutindeni. In cadrul manifestațiilor, pe lîngă revendicările generale ale oamenilor muncii din Anglia pentru pace și progres social, s-au făcut auzite și cererile lor imediate pentru apărarea drepturilor și libertăților sindicale.

La Chelmsford, ziua de 1 Mai s-a sărbătorit pentru prima dată de la sfîrșitul celui de-al doilea război mondial, iar la Swindorn s-a desfășurat pentru prima oară din 1946 un miting comun al laburiștilor și comuniștilor.

Pe de altă parte, cu prilejul unui mare miting organizat la Londra vorbitorii s-au pronunțat pentru pace în Indochina, împotriva pericolului unui război nuclear, ca și împotriva aderării Angliei la Piața comună.

PARIS — Pentru unitatea de acțiune între P. C. F. și P. S. F.

PARIS 3 (Agerpres). — Georges Marchais, secretar general adjunct al Partidului Comunist Francez, a adresat o scrisoare lui Alain Savary, prim-secretar al Partidului Socialist Francez, în care a propus reluarea convorbirilor în vederea realizării unității de acțiune între cele două partide. In scrisoare, al cărei text a fost publicat luni de ziarul „L'Humanite", se subliniază că succesele obținute de forțele de stînga la alegerile municipale, pe baza acordurilor realizate privind acțiunile comune, au întărit speranțele maselor într-o alianță a P.C.F. cu P.S.F. „Situația actuală, se arată în scrisoare, conferă o deosebită actualitate reluării convorbirilor noastre în scopul realizării unei înțelegeri politice clare și de lungă durată între cele două partide. O asemenea înțelegere ar avea o influență asupra alianței forțelor muncitorești și democratice, în ansamblul lor".

CU PRILEJUL ANIVERSĂRII SEMICENTENARULUI P. C. R.

MOSCOVA 3 (Agerpres)
Corespondența de la Laurențiu Duță și Silviu Podină: La muzeul „Marx-Engels" din Moscova s-a deschis luni expoziția documentară „Partidul Comunist Român la cea de-a 50-a aniversare", organizată de Muzeul de istorie a Partidului Comunist, a mișcării revoluționare și democratice din România. Expoziția reflectă momente esențiale ale mișcării muncitorești din România, drumul glorios de luptă al partidului, de la înființarea sa pînă în prezent.

La vernisajul expoziției au participat V. I. Konotop, membru al C.C. al P.C.U.S., prim-secretar al Comitetului regional Moscova al P.C.U.S., președintele conducerii centrale a Asociației de prietenie sovieto-română, G. A. Kiseliov, adjunct de șef de secție la C.C. al P.C.U.S., N. N. Ivanov, directorul muzeului „Marx-Engels", activiști ai C.C. al P.C.U.S. și funcționari superiori din M.A.E. al U.R.S.S., oameni de știință.

Au fost de față Gheorghe Zaharia, directorul adjunct al Institutului de studii istorice și social-politice de pe lîngă C.C. al P.C.R., membri ai Ambasadei române din Moscova.

✶

BERLIN 3 — Corespondentul Agerpres, Ștefan Deju, transmite: In cadrul manifestărilor consacrate semicentenarului Partidului Comunist Român, ambasadorul României în R.D. Germană, Nicolae Ghenea, a făcut o expunere la Școala superioară de partid de pe lîngă C.C. al P.S.U.G. „Karl Marx" din Berlin. Expunerea ambasadorului român privind lupta și succesele dobîndite de P.C.R. în cei 50 de ani de existență, a fost urmărită cu mult interes de cei prezenți, printre care se aflau reprezentanți ai Secției de relații internaționale a C.C. al P.S.U.G., ai Institutului de istorie a partidului și ai Ministerului de Externe al R.D.G.

✶

PARIS 3 — Corespondentul Agerpres, Paul Diaconescu, transmite: In sala municipalității din Nanterre a avut loc vernisajul expozițiilor „Partidul Comunist Român la a 50-a aniversare" și „România nouă". Cu același prilej, a fost organizat un stand cu cărți despre România, printre care se remarcă volumul biografic „Nicolae Ceaușescu", apărut în colecția „Destine Politice" a editurii Seghers din Paris, lucrare a publicistului francez Michel Pierre Hamelet.

La vernisaj au luat parte Raymond Barbet, primarul orașului, deputat în Adunarea Națională, membru al C.C. al P.C.F., și alte oficialități locale. A fost de față Constantin Flitan, ambasadorul României la Paris.

ÎN LEGĂTURĂ CU SITUAȚIA DIN ORIENTUL APROPIAT

CAIRO 3 (Agerpres).
In baza unui decret semnat de către Anwar Sadat, președintele Republicii Arabe Unite, anunță agenția M.E.N., Ali Sabri a fost eliberat din funcția de vicepreședinte al R.A.U.

✶

AMMAN 3 (Agerpres) — Secretarul de stat al S.U.A., William Rogers, și-a încheiat vizita la Amman. El a avut convorbiri cu regele Hussein și cu alte oficialități iordaniene. Au fost abordate probleme referitoare la posibilitățile de soluționare a crizei din Orientul Apropiat și la asistența economică și militară pe care Statele Unite o acordă Iordaniei.

In cursul dimineții de luni, secretarul de stat, însoțit de Joseph Sisco, secretar de stat adjunct pentru problemele Orientului Apropiat, și de oficialități militare iordaniene, a survolat timp de două ore și jumătate Valea Iordanului, de la extremitatea nordică a Mării Moarte pînă la Lacul Tiberiada. Au fost survolate, de asemenea, nordul Ammanului, localitatea Jerash și tabăra de refugiați palestinieni de la Zarka.

✶

Secretarul de stat al S.U.A., William Rogers, a sosit luni la Beirut, cea de-a treia etapă a turneului pe care-l întreprinde într-o serie de țări din Orientul Apropiat. El urmează să aibă convorbiri cu președintele Libanului, Suleiman Frangieh, cu primul ministru, Saeb Salam, și cu alte oficialități libaneze privind posibilitățile de soluționare politică a conflictului din regiune. Referindu-se la aceasta, șeful diplomației americane a declarat, la sosirea sa în capitala libaneză, că „o asemenea reglementare, pentru a fi justă și durabilă, trebuie să se bazeze pe respectul deplin al independenței politice și al integrității tuturor statelor din regiune".

Comunicat comun iugoslavo—egiptean

CAIRO 3 (Agerpres) — La Cairo și Belgrad a fost dat publicității comunicatul comun cu privire la vizita în R.A.U. a delegației Uniunii Comuniștilor din Iugoslavia, condusă de Niaz Dizdarevici, membru al Biroului Executiv al Prezidiului U.C.I. In cursul convorbirilor, se arată în comunicat, a fost efectuat un util schimb de păreri cu privire la activitatea dusă de Uniunea Comuniștilor din Iugoslavia și Uniunea Socialistă Arabă pe plan politic, în domeniul dezvoltării social-economice. Părțile au convenit să depună eforturi pentru întărirea în continuare a colaborării reciproce multilaterale dintre U.C.I. și U.S.A. In acest scop, a fost stabilit programul de colaborare pe perioada 1971—1972.

Delegațiile U.C.I. și U.S.A. și-au exprimat convingerea că progresul și dezvoltarea sînt indisolubil legate de lupta împotriva imperialismului și colonialismului, pentru pace în lume, pentru independență națională, integritate teritorială, colaborare internațională pe baza egalității în drepturi și neamestec în treburile interne. Ele consideră că, în ciuda unor obstacole, s-au întărit forțele care luptă pentru transformări sociale progresiste și democratizarea relațiilor internaționale în lume.

Examinînd situația din Orientul Apropiat în lumina ultimelor inițiative ale R.A.U., cele două delegații au căzut de acord că soluționarea pe cale pașnică a crizei, precum și instaurarea unei păci juste și trainice în această regiune a lumii, pot fi realizate numai prin retragerea trupelor israeliene de pe toate teritoriile arabe ocupate și lichidarea consecințelor războiului, precum și prin respectarea drepturilor legitime ale poporului arab al Palestinei.

Plenara C. C. al P. S. U. G.

▪ Alegerea tovarășului Walter Ulbricht ca președinte al P. S. U. G.

▪ Alegerea tovarășului Erich Honecker ca prim-secretar al C.C. al P.S.U.G.

BERLIN 3 (Agerpres) — Agenția A.D.N. transmite Comunicatul celei de-a XVI-a plenare a C.C. al P.S.U.G., care a avut loc la Berlin.

La primul punct de pe ordinea de zi, se spune în comunicat, tovarășul Walter Ulbricht a făcut o declarație. El a rugat Comitetul Central să-l elibereze, din motive de vîrstă, din funcția de prim-secretar al C.C. al P.S.U.G.

După o gîndire temeinică, a spus vorbitorul, m-am hotărît să rog Comitetul Central în plenara sa de astăzi să mă elibereze din funcția de prim-secretar al C.C. al P.S.U.G. Anii își cer dreptul și nu-mi mai permit să exercit o activitate atît de intensă cum este cea de prim-secretar al C.C. Consider, de aceea, că a sosit timpul să las această funcție pe mîini mai tinere și propun să alegem pe tovarășul Erich Honecker ca prim-secretar al C.C.

Activez de 60 de ani în cadrul mișcării muncitorești germane, a spus în continuare Walter Ulbricht, sînt activist de partid de la întemeierea P.C.G., în 1918, am făcut parte din Liga Spartacus și am participat la întemeierea P.C.G. La pregătirea și înfăptuirea unificării clasei muncitoare germane în 1945 și la unificarea din 1946 — anul întemeierii P.S.U.G. — în anul 1946, m-am numărat printre activiștii conducători.

In continuare, Walter Ulbricht a spus : sînt ferm convins că Comitetul nostru Central și Biroul nostru Politic vor conduce la fel de ferm și de unit partidul și după acceptarea propunerii mele. O garanție o va constitui activitatea tovarășului Erich Honecker ca prim-secretar al C.C. Aceasta este propunerea unanimă a Biroului Politic și aceasta este și convingerea mea fermă.

In încheierea declarației sale, Walter Ulbricht a transmis tuturor membrilor și membrilor supleanți ai Comitetului Central sincere mulțumiri pentru sprijinul acordat timp de mulți ani, cît a activat ca prim-secretar al Comitetului Central. După ce și-a exprimat fericirea și mîndria de a fi activat ca prim-secretar în acest colectiv, vorbitorul a arătat că pentru el va fi în continuare o mare cinste și un motiv de satisfacție să lucreze, după puterile sale, în Comitetul Central și Biroul Politic, să-și îndeplinească cu conștiinciozitate funcția de președinte al Consiliului de Stat.

Comitetul Central a aprobat în unanimitate declarația tovarășului Walter Ulbricht și a hotărît, la propunerea Biroului Politic, să dea curs cererii sale. Pentru meritele sale — se arată în comunicat — tovarășul Walter Ulbricht a fost ales președinte al P.S.U.G. și va funcționa în continuare ca președinte al Consiliului de Stat al R.D.G.

Comitetul Central a ales în unanimitate pe tovarășul Erich Honecker în funcția de prim-secretar al Comitetului Central al P.S.U.G.

Tovarășul Willi Stoph a citit, în numele Biroului Politic, o scrisoare adresată tovarășului Walter Ulbricht, în care Comitetul Central îi mulțumește din inimă pentru activitatea sa de decenii în fruntea partidului și îi urează mulți ani de sănătate și forță creatoare. Comitetul Central l-a asigurat pe tovarășul Ulbricht că, sub conducerea primului său secretar, tovarășul Erich Honecker, va continua în mod unitar, ferm și cu succes, în spiritul fidelității față de ideile marxism-leninismului, în strînsă legătură cu Partidul Comunist al Uniunii Sovietice și cu întreaga mișcare comunistă internațională, marea operă de construire a orînduirii sociale socialiste.

Comitetul Central a aprobat această scrisoare în unanimitate.

Tovarășul Erich Honecker a mulțumit pentru alegerea sa în funcția de prim-secretar al C.C. și pentru încrederea manifestată față de el.

După ce a urat lui Walter Ulbricht multă sănătatea și putere de muncă în funcția de președinte al partidului și de președinte al Consiliului de Stat al R.D.G., Erich Honecker a spus: Sînt pe deplin conștient de povara răspunderii pe care o preiau o dată cu funcția de prim-secretar al C.C. al P.S.U.G. Puteți fi convinși, dragi tovarăși, că nu-mi voi cruța forțele pentru a arăta că sînt vrednic de această răspundere și de încrederea Comitetului Central și a întregului nostru partid.

Dacă dau glas aici certitudinii că vom continua orientarea noastră fermă și sigură, a spus în continuare vorbitorul, o fac, în primul rînd, pentru că noi, cu toții, sîntem conștienți de maturitatea marxist-leninistă și de forța de luptă a partidului nostru, pentru că rîndurile noastre au unitate și coeziune. Ne putem bizui ferm pe permanenta capacitate de acțiune a tuturor membrilor partidului, pe colaborarea lor tovărășească și plină de încredere, precum și pe strînsa lor legătură cu clasa muncitoare, cu oamenii muncii din R.D.G. Ne putem bizui pe încercata colectivitate a tuturor forurilor conducătoare ale partidului, de la organizațiile de bază și pînă la Comitetul Central, Biroul Politic și Secretariatul său. Chezășia propășirii noastre sigure și cu succes în continuare rezidă, în primul rînd, în legătura noastră frățească, de nezdruncinat, cu partidul lui Lenin, P.C.U.S., a spus Erich Honecker. In calitate de detașament puternic al mișcării comuniste internaționale, ne vom adînci relațiile frățești cu toate partidele marxist-leniniste și ne vom aduce contribuția la consolidarea comunității statelor socialiste și a tuturor forțelor antiimperialiste.

Ne este nespus de prețios tezaurul de experiență și bogăția de gîndire a clasei muncitoare, a țăranilor cooperatori, a intelectualității și a tuturor oamenilor muncii din țara noastră, pentru dezvoltarea în continuare a societății socialiste dezvoltate, a arătat Erich Honecker.

Comitetul Central a confirmat apel ordinea de zi stabilită pentru cel de-al VIII-lea Congres al P.S.U.G.

In continuarea lucrărilor, tovarășul Erich Honecker a prezentat raportul delegației C.C. al P.S.U.G. cu privire la cel de-al XXIV-lea Congres al P.C.U.S., iar tovarășul Willi Stoph a prezentat proiectul de directive al cincinalului pentru dezvoltarea economiei naționale pe anii 1971—1975. Proiectul de directive — se arată în încheierea comunicatului — urmează să fie dat publicității și dezbătut în toate organizațiile de partid, în colectivele agricole și în alte adunări cu oamenii muncii din instituții și întreprinderi, se arată în comunicat.

SCURTE ȘTIRI

COPENHAGA

In cadrul unei reuniuni a reprezentanților bisericilor din Europa, desfășurate în orașul danez Nyborg, a fost adoptată o rezoluție care se pronunță în favoarea organizării unei conferințe general-europene pentru securitate. La o asemenea conferință, se arată în document, ar trebui să participe ambele state germane, pe baze egale.

SANAA

Abdel El Iriani a fost ales duminică în funcția de președinte al Consiliului Revoluției, anunță agenția France Presse. Cu același prilej, membrii Consiliului au depus jurămîntul în fața Adunării Consultative a Republicii Arabe Yemen.

Președintele El Iriani l-a însărcinat pe Ahmed Mohamed Noaman cu formarea noului guvern.

MADRID

La Barcelona s-a desfășurat o puternică demonstrație antifranchistă la care au participat peste 1.500 de persoane. Demonstranții purtau pancarte și scandau lozinci împotriva actualului regim din Spania. In numeroase întreprinderi din Catalonia au fost înregistrate o serie de greve, care au afectat îndeosebi sectoarele construcțiilor și textilelor.

SAN SALVADOR

Salvadorul a acuzat un grup de militari și civili din Honduras de a fi atacat duminică un transport naval salvadorian în regiunea Insulei Conejo, ucigînd o persoană. Insula Conejo este situată în Golful Fonseca, ale cărui ape scaldă țărmurile hondurasiene, nicaraguaiene și salvadoriene.

PEKIN

Ciu En-lai și Go Mo-jo au primit pe membrii delegației Societății Australia — China, condusă de Edward Bull, și o delegație a tineretului francez, condusă de Susette Delon, care efectuează vizite în R.P. Chineză. Cu acest prilej, anunță agenția China Nouă, între conducătorii chinezi și oaspeții de peste hotare a avut loc o convorbire foarte cordială.

VANCOUVER

La Vancouver, în provincia canadiană Columbia britanică, au avut loc o demonstrație și un marș de protest împotriva „șomajului și sărăciei". In fața hotelului din centrul orașului, unde primul ministru al Canadei, Pierre Elliott Trudeau, participa la un dineu oferit de secția regională a Partidului liberal, demonstranții au organizat un miting.

RAWALPINDI

O minută privind discuțiile dintre reprezentanți ai Pakistanului și R.P. Chineze în legătură cu construirea unei rafinării de zahăr în Pakistan a fost semnată la Karaci — anunță agenția China Nouă. Această rafinărie, precizează agenția, va fi construită cu ajutor din partea R.P. Chineze, în conformitate cu protocolul semnat în aprilie 1970 între guvernele celor două țări.

ALGER

„Compania petrolieră franceză" (C.F.P.) a hotărît să retragă din Algeria 166 de specialiști și tehnicieni francezi care deservesc instalațiile de la Hassi Messaoud și Haoud Merkaoui, două din principalele zăcăminte petroliere din Sahara — anunță un comunicat al Ministerului Industriei și Energiei al Algeriei difuzat de Agenția Algeriană de Presă. Comunicatul menționează că „autoritățile algeriene vor adopta toate măsurile necesare pentru a asigura activitatea normală a instalațiilor petroliere respective".

MUNCHEN

La Regensburg, în apropiere de Munchen, a început luni procesul a trei foști ofițeri de poliție naziști, acuzați de participarea la masacrarea în septembrie 1941 de către trupele SS și poliția hitleristă a 34.000 de persoane— bărbați, femei și copii — în regiunea orașului Kiev. Cei trei acuzați au fost ofițeri într-un regiment de poliție, care a acționat pe teritoriul vremelnic ocupat al Uniunii Sovietice sub comanda lui Friedrich Jeckeln, general de poliție și obergruppenfuehrer SS, executat în 1946.

SAIGON

Asupra litoralului provinciei sud-vietnameze Quang Ngai s-a abătut duminică taifunul „Wanda", care a provocat însemnate distrugeri și victime în rîndul populației.

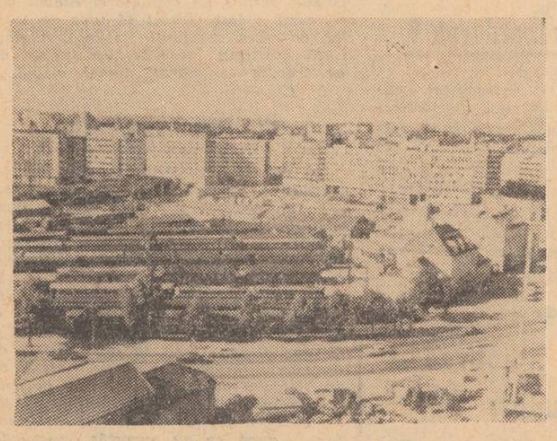

Vedere panoramică din Oslo, capitala Norvegiei. In prim plan, Gara de vest, în fund, „Noul oraș".

CALEIDOSCOP

Premiile de la Oberhausen

BONN 3 (Agerpres). — Cele mai multe premii la Festivalul filmului de scurt-metraj de la Oberhausen le-a obținut pelicula intitulată „Sfîrșitul dialogului", realizată de un cineast de culoare, originar din Africa de Sud. Filmul demască practicile rasiste din Republica Sud-Africană.

Intre alte scurt-metraje premiate se enumeră „Un tînăr numit Engels", o producție a cineaștilor din U.R.S.S. și R.D.G., „Litania a doi oameni fericiți", producție iugoslavă, filmul de desene animate american „Următoarele aventuri ale unchiului Sam".

Fenomen neobișnuit la Addis Abeba

ADDIS ABEBA 3 (Agerpres). — In prima zi de mai, populația orașului Addis Abeba a fost în acest an martora unui fenomen cu totul neobișnuit aici, chiar și în perioade mai apropiate calendaristic de lunile de iarnă. Timp de aproape două ore, pe străzile capitalei etiopiene a răpăit o grindină cu bobul mare însoțită de ninsoare. Și, deși după trecerea norilor soarele și-a trimis, ca de obicei, cu dărnicie razele, stratul de gheață și zăpada așternute pe jos s-au menținut îndeajuns pentru a permite copiilor să se bată cu bulgări, poate pentru singura dată în viață...

Bilanț sumbru

BRUXELLES 3 (Agerpres). — După cum informează ziarul „Le Soir", pe căile rutiere ale Belgiei s-au produs, în luna martie a acestui an, 16 325 accidente de circulație, soldate cu 110 morți, 1 755 grav răniți și 5 665 cazuri de răniri ușoare.

Intensă activitate a vulcanilor Etna și Stromboli

MESSINA 3 (Agerpres)
Etna, vulcanul cel mai înalt și mai activ al Europei, își continuă erupția începută cu aproximativ o lună în urmă. După o perioadă ceva mai calmă, vulcanul și-a intensificat erupția în cursul zilei de duminică. Lava amenință acum o stație a telefericului de pe munte și cabana clubului schiorilor din Sicilia.

Sîmbătă a reintrat în ciclul de activitate eruptivă și cunoscutul vulcan mediteranean Stromboli, aflat la circa 150 de kilometri de Etna. Incepută spectaculos, cu jeturi puternice de roci incandescente, flăcări și cenușă, vizibile de la mari distanțe, erupția a scăzut în intensitate în seara de duminică. Lava care a coborît la început vertiginos aproape vertical spre mare prin cunoscutul „șanț de foc" al muntelui, a început să se solidifice. Specialiștii apreciază că erupția vulcanului Stromboli nu prezintă vreo primejdie pentru locuitorii insulei cu același nume.

Redacția și Administrația : strada Vasile Alecsandri nr. 8 — Iași. Telefon 14127.

Tiparul : Intreprinderea poligrafică Iași, str. Vasile Alecsandri nr. 6, Telefon 14620

BIBLIOTECA CENTRALĂ UNIVERSITARĂ „M. EMINESCU" IAŞI

ANUL XXVII
Nr. 7659
MIERCURI
5 MAI 1971
4 PAGINI
30 BANI

Flacăra Iaşului

Proletari din toate ţările, uniţi-vă!

Organ al Comitetului judeţean Iaşi al P.C.R. şi al Consiliului popular judeţean

În pagina a 4-a

- Rezoluţiile adoptate la sesiunea Comisiei Economice O.N.U. pentru Europa
- VIETNAMUL DE SUD
  Atacuri ale forţelor patriotice

LA IAŞI Adunarea solemnă consacrată aniversării semicentenarului Partidului Comunist Român

Intreaga viaţă politică, economică şi socială a municipiului şi judeţului Iaşi poartă puternic, în aceste zile, pecetea măreţului jubileu al Partidului Comunist Român — forţa politică conducătoare a poporului român — eveniment pe care oamenii muncii din cele mai diverse compartimente de activitate îl întîmpină cu noi şi remarcabile succese demne de această mare sărbătoare.

Ca un corolar al amplelor manifestări organizate pe întregul cuprins al judeţului în cinstea gloriosului semicentenar al partidului, adunarea solemnă, organizată de comitetele judeţean şi municipal de partid Iaşi, în cursul zilei de ieri, în sala Teatrului Naţional „Vasile Alecsandri", a reunit reprezentanţi ai tuturor categoriilor de oameni ai muncii.

Au participat membrii birourilor comitetelor judeţean şi municipal de partid, vechi militanţi ai mişcării muncitoreşti din ţara noastră, activişti de partid şi de stat, conducători de întreprinderi şi instituţii, muncitori şi ţărani cooperatori, oameni de ştiinţă, artă şi cultură, reprezentanţi ai organizaţiilor de masă şi obşteşti, studenţi, ziarişti.

Sala Teatrului Naţional era dominată de stema Partidului Comunist Român — prinsă pe o eşarfă purpurie, desfăşurată pe fundalul scenei — străjuită de datele festive 1921—1971, care marchează simbolic drumul glorios de lupte şi victorii al partidului de-a lungul întregii sale existenţe.

In prezidiul adunării festive au luat loc tovarăşii: **Miu Dobrescu**, membru supleant al Comitetului Executiv al C.C. al P.C.R., prim-secretar al Comitetului judeţean de partid, preşedintele Comitetului executiv al Consiliului popular judeţean; **Gh. Cilibiu, Petre Mâlcomete, Alex. Dumitrache**, secretari ai Comitetului judeţean de partid **Gh. Brehuescu**, prim-vicepreşedinte al Comitetului executiv al Consiliului popular judeţean, **Ioan Manciuc**, prim-secretar al Comitetului municipal de partid, preşedintele Comitetului executiv al Consiliului popular municipal, **Balaş Baltagiu, Ilie Dodea**, prof. dr. docent **Ion Creangă**, rectorul Universităţii „Al. I. Cuza", **Nicolae Manolache**, preşedintele Consiliului judeţean al sindicatelor — membri ai biroului Comitetului judeţean de partid; **Ion Niculi**, acad. **Vasile Mârza, Dumitru Leonte, Nicolae Băisan** — membri de partid din ilegalitate; **Gh. Macovei**, prim-secretar al Comitetului judeţean al U.T.C.; **Constantin Şalaru**, preşedintele C.A.P. Bivolari; inginer **Voicu Naum**, de la C.A.P. Bălţaţi; lt .col. **Vasile Scutelnicu**; **Maria Giligor**, preşedinta comitetului sindicatului de la Fabrica de antibiotice, vicepreşedintă a Consiliului Central al U.G.S.R.; scriitorul **D. Ignea**; conf. univ. **Janeta Benditer**; mulgătorul **Gheorghe Lungu**, Erou al muncii socialiste; **Mihaela Tomozei**, studentă la Universitatea „Al. I. Cuza", vicepreşedintă al Comitetului executiv al Consiliului Uniunii Asociaţiilor Studenţeşti din România; **Gh. Huţanu**, secretar de organizaţie de bază la U.F.S.

După ce fanfara militară a intonat Imnul de stat al Republicii Socialiste România, tovarăşul **Ioan Manciuc** a declarat deschisă adunarea festivă.

In atmosfera însufleţită a sălii, a luat cuvîntul tovarăşul **Miu Dobrescu**, care a evocat momentele principale ale luptei P.C.R., de-a lungul gloriosului său drum de cinci decenii. *(Cuvîntarea primului secretar al Comitetului judeţean de partid este publicată, în text prescurtat, în numărul nostru de astăzi).*

Cuvîntarea a fost subliniată, în repetate rînduri, prin aplauze şi ovaţii.

Participanţii la adunare au manifestat pentru partid, pentru conducerea sa, în frunte cu tovarăşul **NICOLAE CEAUŞESCU**.

Au urmat momente emoţionante, în care purtători ai cravatelor roşii au adus prinosul lor de adîncă recunoştinţă Partidului Comunist Român pentru căldura şi grija cu care înconjoară şi călăuzeşte paşii tinerei generaţii. Oferind flori membrilor prezidiului, pioniera **Roxana Iancu**,

(continuare în pag. a 2-a)

TELEGRAMĂ

Comitetului Central al Partidului Comunist Român, tovarăşului NICOLAE CEAUŞESCU

BUCUREŞTI

Participanţii la adunarea solemnă dedicată glorioasei aniversări a semicentenarului Partidului Comunist Român — muncitori, ţărani şi intelectuali de pe străvechile şi mereu înfloritele meleaguri ale judeţului Iaşi — îşi manifestă încă o dată, cu acest prilej, încrederea nestrămutată în politica hotărîtă şi înţeleaptă promovată cu consecvenţă de conducerea de partid şi de stat, de dumneavoastră personal, mult stimate tovarăşe NICOLAE CEAUŞESCU, şi profundul ataşament faţă de cauza sfîntă a întregului nostru popor — edificarea socialismului şi comunismului în scumpa noastră patrie, Republica Socialistă România.

Animaţi de dorinţa fierbinte de a întîmpina sărbătoarea de la 8 Mai cu rezultate cît mai bune în muncă, toţi oamenii muncii de pe cuprinsul judeţului nostru şi-au înmulţit substanţial eforturile, raportînd partidului îndeplinirea înainte de termen a planului pe primele 4 luni ale acestui an în întreprinderile industriale, precum şi depăşirea angajamentelor luate în întrecerea socialistă organizată în cinstea măreţului eveniment de importanţă istorică naţională. Lucrătorii ogoarelor judeţului au raportat şi ei importante succese în campania agricolă de primăvară. Tuturor acestor înfăptuiri li se adaugă realizările remarcabile obţinute de puternicul detaşament al intelectualităţii ieşene, prestigioasă continuatoare, la cotele înalte ale epocii de intensă efervescenţă creatoare pe care o străbatem, a unor bogate tradiţii ştiinţifice, culturale şi artistice.

Integrată armonios şi organic efortului general al naţiunii române în opera de edificare a societăţii socialiste multilateral dezvoltate pe pămîntul României, contribuţia judeţului Iaşi se înscrie la loc de cinste, oamenii muncii din acest înfloritor colţ de ţară înţelegînd şi în acest fel să-şi manifeste adeziunea deplină faţă de politica profund ştiinţifică pe care înţeleptul şi încercatul nostru conducător — Partidul Comunist Român, în frunte cu devotatul fiu al poporului, tovarăşul NICOLAE CEAUŞESCU — o promovează cu o clarviziune nemaiîntîlnită în istoria neamului românesc.

Folosim acest moment înălţător, în care noi, reprezentanţii comuniştilor ieşeni, ai tuturor oamenilor muncii din judeţ, aducem cel mai cald şi mai sincer omagiu partidului nostru drag, pentru a asigura conducerea superioară de partid, pe dumneavoastră personal, iubite tovarăşe secretar general, că ne vom dedica şi de aici înainte, cu o şi mai mare însufleţire, întreaga noastră capacitate creatoare pentru înfăptuirea cu succes a măreţului program de înflorire şi prosperitate a României socialiste.

Clipele sărbătoreşti de astăzi vor rămîne mereu vii în memoria noastră şi ele vor constitui un puternic stimulent în întreaga activitate de viitor.

PARTICIPANŢII LA ADUNAREA SOLEMNĂ PRILEJUITĂ DE SĂRBĂTORIREA SEMICENTENARULUI PARTIDULUI COMUNIST ROMÂN DIN JUDEŢUL IAŞI

Cuvîntarea tovarăşului Miu Dobrescu

Stimaţi tovarăşi,

In această primăvară a sintezelor, care încorporează trecutul, prezentul şi prefigurează luminos viitorul, sărbătorim împlinirea unei jumătăţi de veac de existenţă a partidului comuniştilor — gloriosul jubileu al conducătorului încercat al poporului nostru, pe drumul transformării revoluţionare a societăţii, pentru triumful socialismului. Eveniment cu semnificaţie de început de eră pentru istoria contemporană a României, ziua făuririi Partidului Comunist Român, ziua de 8 Mai, va rămîne însemnată cu litere de aur în marea cronică, scrisă de-a lungul secolelor, cu sîngele celor mai cutezători şi mai drepţi exponenţi ai maselor populare, în lupta lor pentru libertate şi progres social.

Identificat pînă la contopire cu măreţele idealuri de libertate ale poporului, Partidul Comunist Român — detaşamentul de avangardă al clasei muncitoare — a ridicat pe o treaptă nouă, superioară, lupta de veacuri dusă pentru păstrarea fiinţei şi demnităţii poporului român.

Istoria milenară a poporului nostru cunoaşte pagini de nepieritoare glorie şi eroism pentru apărarea neatîrnării ţării, pentru prosperitatea şi înflorirea meleagurilor scumpe ale patriei străbune. Dar nicicînd, în zbuciumata sa istorie, poporul nu şi-a avut un conducător mai demn ca Partidul Comunist Român. O dată cu crearea sa, lupta poporului român pentru independenţa şi suveranitatea patriei, pentru libertate şi progres a căpătat coordonate noi, perspective clare, însufleţitoare. Partidul, trup din trupul clasei muncitoare, a chemat poporul român la creaţie istorică conştientă, i-a călăuzit neabătut paşii pe calea făuririi propriului destin, pentru zidirea viitorului de aur al patriei — socialismul şi comunismul.

(continuare în pag. a 2-a)

Prezidiul adunării festive. Foto: G. PAUL

Tovarăşul Nicolae Ceauşescu a primit delegaţia Adunării Populare a R.P. Bulgaria

Tovarăşul **NICOLAE CEAUŞESCU**, secretar general al Partidului Comunist Român, preşedintele Consiliului de Stat al Republicii Socialiste România, a primit la 4 mai delegaţia Adunării Populare a Republicii Populare Bulgaria, condusă de acad. prof. **Sava Ganovski**, membru al C.C. al P.C.B., preşedintele Biroului Adunării Populare, care ne vizitează ţara, la invitaţia Marii Adunări Naţionale a Republicii Socialiste România.

La primire au participat tovarăşii **Ion Gheorghe Maurer**, membru al Comitetului Executiv, al Prezidiului Permanent al C.C. al P.C.R., preşedintele Consiliului de Miniştri, **Emil Bodnaraş**, membru al Comitetului Executiv, al Prezidiului Permanent al C.C. al P.C.R., vicepreşedinte al Consiliului de Stat, **Ştefan Voitec**, membru al Comitetului Executiv al C.C. al P.C.R., preşedintele Marii Adunări Naţionale, **Gheorghe Necula**, vicepreşedinte al Marii Adunări Naţionale, **Constantin Stătescu**, secretarul Consiliului de Stat, şi **Constantin Scarlat**, deputat în Marea Adunare Naţională.

Parlamentarii bulgari au fost însoţiţi de **Spas Gospodov**, ambasadorul R. P. Bulgaria la Bucureşti.

In timpul întrevederii, de ambele părţi a fost exprimată satisfacţia pentru evoluţia mereu ascendentă a legăturilor de prietenie şi colaborare multilaterală dintre Republica Socialistă România şi Republica Populară Bulgaria, dintre Partidul Comunist Român şi Partidul Comunist Bulgar. A fost subliniată dorinţa comună de a dezvolta aceste relaţii spre binele popoarelor român şi bulgar, al cauzei unităţii ţărilor socialiste şi păcii în lume.

Intrevederea s-a desfăşurat într-o atmosferă caldă, prietenească.

Competenţa şi hărnicia au asigurat realizarea şi depăşirea angajamentelor

U. P. M. P. Iaşi

Luna aprilie a fost încheiată de colectivul de muncă al Uzinei de prelucrare a maselor plastice Iaşi cu noi şi însemnate succese, care-i consolidează poziţia fruntaşă în întrecerea socialistă pe anul 1971. Cumulată cu realizările din primul trimestru, producţia suplimentară obţinută în această perioadă se ridică la circa 13,2 milioane de lei.

— Este rezultatul sporirii productivităţii muncii cu peste 4 la sută, faţă de prevederile de plan — a apreciat inginerul *Aurel Racu*, directorul uzinei. Pentru aceasta am acţionat pe diverse căi, astfel încît să asigurăm o cît mai deplină utilizare a zestrei tehnice de care dispunem.

Urmare a acestor realizări în producţie, uzina a livrat suplimentar la export importante cantităţi de prelucrate din p.v.c. şi polietilenă.

U. F. S. Iaşi

După cum ne-a informat economistul *Eugen Frunză*, şeful serviciului plan, şi colectivul Uzinei de fibre sintetice Iaşi a depăşit substanţial angajamentele în cinstea semicentenarului partidului. În primele patru luni s-a obţinut, peste prevederile de plan, 118 tone de fire şi fibre sintetice şi 12 tone de metanol, urmare a realizării indicatorului de productivitate în proporţie de 103,2 la sută, faţă de 102 la sută cît a prevăzut angajamentul.

Calculele preliminare arată că s-au economisit 6,3 milioane de lei la preţul de cost, iar beneficiile suplimentare se cifrează la peste 7 milioane de lei.

Şantierul 2 — chimie al I. C. M. nr. 4

Cu importante succese în muncă se prezintă şi lucrătorii Şantierului 2 — chimie al Întreprinderii nr. 4 construcţii-montaje Iaşi. Realizînd planul valoric pe perioada ianuarie — aprilie 1971 în proporţie de 115 la sută, ei au asigurat stadii fizice avansate la majoritatea lucrărilor executate.

Astfel, pe şantierul de extindere a U.F.S. — etapa a III-a — a fost predată izolatorilor, cu două luni mai devreme, o suprafaţă de acoperiş la secţia etirare de 14.000 m.p., precum şi o parte a secţiei convertere. Printre alte lucrări avansate se numără cele de la grupul social, predat deja la montaj (termenul prevăzut în grafice este 1 iunie) şi secţia policondensare.

Toate aceste devansări sînt rodul unei superioare organizări a producţiei şi a muncii, folosirii raţionale a utilajelor şi forţei de muncă.

CARNET IEŞEAN

BACIUL DIN RUGINOASA

Am lăsat în urmă Dumbrăviţa. La Vascani gospodinele găteau straie noi de primăvară mîndrelor şi cochetelor case. Am lăsat în urmă şi Vascanii. Coborîm valea şi ajungem la apa limpede a pîrîiaşului Păşcănia. De aici începe un platou care ţine pînă dincolo de Stroeşti. Acest platou care poartă denumirea pîrîiaşului din preajmă e o bogată păşune naturală şi de aceea oamenii au găsit cu cale să amplaseze aici stîna cooperativei. Şi n-au greşit. Mioarele au la îndemînă hrană suficientă şi apa limpede ca cristalul. Pe dealul Păşcănia se află o casă, o singură casă. Batem la uşă, dar nu ne răspunde nimeni. Intrăm. Înăuntru cînta „Albatrosul", în vatră ardea focul şi fierbeau bucatele. Din cojoace, cîţiva miei, abia ieşiţi la lumină, făceau ochii mari, nedumeriţi. Uşa se deschide şi în prag apare un băieţandru. Nici nu ne întreabă cine sîntem şi zise:

— Tata vine acuşica. Privim prin fereastră şi vedem „coborînd cu turma", ca în tablourile lui Grigorescu, un bărbat voinic cu chip frumos. Cînd a ajuns în bătătura stînii, l-am întîmpinat. În loc de „bun venit", baciul Dumitru Mămăligă ne îndeamnă să gustăm caş şi urdă proaspătă.

— Gheorghe, dă fuga la izvor şi adu o cofă cu apă proaspătă.

Feciorul ciobanului s-a făcut nevăzut. Baciul nu pare prea vorbăreţ, ba dimpotrivă. Noi, însă, îl „invităm" la discuţie. Dumitru Mămăligă a împlinit nu de mult 41 de ani, dar practică ciobănitul de la 18 ani.

— De mic mi-au plăcut mioarele. Îmi plac şi acuma. N-am învăţat această meserie de la tata. Primăvara, dar mai ales vara, mi-o petreceam la poalele Ceahlăului. Aveam un unchi, Vasile Hanganu, cioban, care colinda munţii.

„Certificatul de calificare" Dumitru Mămăligă l-a obţinut la poalele Ceahlăului.

Dan VALERIU

(continuare în pag. a 3-a)

Cuvîntarea tovarășului Miu Dobrescu

(urmare din pag. 1)

Partidul comuniștilor români este rezultatul dezvoltării obiective a societății noastre, al luptei poporului nostru, al apariției și dezvoltării mișcării muncitorești. El a fost întotdeauna avangarda clasei muncitoare, detașamentul înaintat și conștient al glorioasei noastre popor, care l-a recunoscut și îl recunoaște ca demn și consecvent apărător al intereselor sale, conducător neînfricat pentru binele și fericirea patriei.

Stimați tovarăși,

Pentru destinele istorice ale României, factorul de cea mai mare importanță, cu profunde și multiple consecințe, l-a constituit formarea și dezvoltarea clasei muncitoare în cea de a doua jumătate a veacului trecut.

Încă de la nașterea sa, clasa muncitoare s-a afirmat ca forța cea mai înaintată a societății, a cărei misiune istorică era de a făuri pe pămîntul patriei noastre o orînduire fără clase antagoniste, liberă de exploatare, în care poporul să fie stăpîn pe destinele sale.

De apariția proletariatului industrial sînt strîns legate dezvoltarea mișcării muncitorești, pe făgașul luptei de clasă conștiente, împotriva burgheziei și pentru răspîndirea ideilor socialiste.

Mișcarea muncitorească din România a apărut și s-a maturizat ca parte integrantă a mișcării muncitorești internaționale, aducîndu-și o contribuție de preț la lupta generală a proletariatului împotriva capitalismului.

Reprezentanții mișcării socialiste au depus, în același timp, o susținută activitate în domeniul analizei teoretice a realității social-economice și politice din România în vederea stabilirii sarcinilor de ordin tactic ale social-democrației. Multe dintre punctele de vedere ale socialiștilor cu privire la structura și dispunerea forțelor de clasă din țara noastră, la procesele dezvoltării economice, la fizionomia și esența partidelor politice, punctele de vedere elaborate adesea într-o polemică ascuțită cu exponenții ideologici ai claselor dominante, vădesc o orientare justă, situîndu-se, în contextul vremii, pe pozițiile cele mai înaintate ale gîndirii social-politice din România.

Paralel cu activitatea pe tărîm ideologic, mișcarea muncitorească s-a afirmat cu deosebită pregnanță în lupta dintre muncă și capital. Ultimele decenii ale secolului al XIX-lea cunosc ample acțiuni greviste, care impuneau tot mai mult prezența clasei muncitoare în viața socială românească.

Crearea, în anul 1893, a Partidului Social-Democrat al Muncitorilor din România a încununat o întreagă etapă de dezvoltare a mișcării muncitorești și a răspîndirii marxismului în țara noastră, a marcat un nou pas pe calea organizării proletariatului și a luptelor sale împotriva exploatării.

Marcînd principalele momente ale dezvoltării mișcării muncitorești după crearea P.S.D.M.R., vorbitorul a arătat că ideile Marii Revoluții Socialiste din Octombrie victorioase și formarea primului stat socialist din lume au răscolit adînc conștiința clasei muncitoare și a celorlalte mase populare, răsunînd ca o chemare înflăcărată la realizarea speranțelor și aspirațiilor lor de libertate și progres, de eliberare de sub jugul social și național.

În anii 1918–1921, în România s-a dezvoltat un puternic avînt revoluționar determinînd de agravarea contradicțiilor social-economice și politice ale regimului burghezo-moșieresc. În această perioadă, au crescut în mod considerabil forța și rolul proletariatului în viața social-politică, capacitatea lui de a se situa în avangarda mișcărilor progresiste și revoluționare. Lupta oamenilor muncii pentru rezolvarea democratică a marilor probleme ale țării, pentru o viață mai bună, luase o amploare fără precedent. Avîntul revoluționar a culminat cu greva generală din toamna anului 1920, care a cuprins pentru prima oară întregul proletariat român în luptă împotriva claselor exploatatoare. Prin amploarea și combativitatea sa revoluționară, greva generală a fost cel mai important moment din istoria luptelor de clasă din România acelor ani, a zguduit din temelii întreg edificiul regimului burghezo-moșieresc.

Acțiunile desfășurate de clasa muncitoare, în perioada avîntului revoluționar, înfringerea grevei generale din 1920, au scos în evidență însă necesitatea creării unui partid revoluționar, capabil să organizeze și să conducă proletariatul în lupta pentru îndeplinirea misiunii sale istorice.

În intensa activitate ideologică, desfășurată prin articole în presa de partid, în dezbateri, la înființirile organizațiilor partidului socialist și sindicatelor, se cristaliza ideea că făurirea partidului comunist nu se reducea la o simplă afiliere la Internaționala a III-a, ci ea impunea profunde transformări în viața partidului nou creat, în întreaga lui activitate. În acest sens, ziarul „Socialismul", organ al partidului socialist, consemna în numărul din 24 februarie 1921: „Un partid nu devine comunist nici numai pentru că își schimbă numele și nici numai pentru că acceptă anumite directive. Un partid devine comunist de-abia cînd el își schimbă structura și tipul de organizare, cînd, dintr-un partid de cotizanți anonimi, el devine un partid de proletari aleși, convinși, conștienți, încercați în luptă și capabili să reziste la luptă și să conducă masele mari la atac. Cu alte cuvinte, transformarea unui partid muncitoresc oarecare într-un partid comunist nu depinde de o hotărîre de congres sau de o schimbare de titlu. Această transformare poate fi culeasă numai la capătul unui proces lung, răscolitor și dificil".

Conferința grupurilor comuniste din martie 1921, de la Iași, a respins concepțiile unor elemente sectare care cereau ca grupurile comuniste să proclame ele crearea partidului comunist. Conferința a precizat că sarcina grupărilor comuniste era de a milita în interiorul partidului socialist pentru a sprijini transformarea lui în partid comunist.

Convocarea, la 8 Mai 1921, a Congresului partidului socialist și transformarea sa în partid comunist a reprezentat voința unanimă a celor peste 100 000 de membri ai partidului, a întregii clase muncitoare din România.

De la primii pași pe arena istoriei, partidul a desfășurat o luptă eroică în slujba patriei, aflîndu-se permanent în fruntea maselor, pe care le-a mobilizat și condus cu fermitate spre realizarea celor mai nobile țeluri de civilizație și progres. Așa cum arată tovarășul **NICOLAE CEAUȘESCU** „**...niciodată în România n-a existat un alt partid politic cu o istorie atît de bogată și glorioasă, care să fi luptat cu abnegație și să fi realizat atîtea pentru fericirea poporului român, pentru măreția națiunii noastre**".

Militînd de la înființarea sa pentru rezolvarea problemelor majore ale dezvoltării țării, P.C.R. n-a precupețit nici un sacrificiu în lupta pentru apărarea intereselor vitale ale întregului popor. Înfruntînd cele mai grele încercări, comuniștii au slujit cu abnegație cauza clasei muncitoare, a poporului român.

În fața necesității istorice de formare a noii conștiințe, deschisă adevărului și dreptății sociale, civilizației și progresului pentru care luptau comuniștii, măsurile represive luate de clasele dominante, imediat după crearea P. C. R., nu au putut frînge voința lor de a continua lupta. În grelele condiții ale ilegalității, partidul comunist și-a reorganizat activitatea, a îmbinat cu pricepere formele luptei legale cu cele ilegale, dovedindu-se o forță capabilă să mobilizeze masele, întregul popor la lupta împotriva asupririi.

În anii crizei economice, în condițiile creșterii valului revoluționar, partidul comunist a găsit noi forme de organizare și acțiune, a militat pentru realizarea frontului unic de jos, pentru întărirea activității în rîndurile sindicatelor. În acest proces revoluționar în continuă creștere, greva muncitorilor mineri de la Lupeni, din anul 1929, constituie primă ridicare a proletariatului în șirul luptelor sociale din această perioadă și una din primele acțiuni cu caracter revoluționar care a avut loc în Europa în anii crizei economice.

Concentrîndu-și atenția asupra principalelor detașamente ale proletariatului, P.C.R. și-a sporit eforturile spre formarea unei conștiințe tot mai cuprinzătoare în rîndurile muncitorilor ceferiști și petroliști. Astfel, eroicele lor lupte din ianuarie-februarie 1933, conduse de partidul comunist, au constituit o dovadă de matură înțelegere a momentului, de înaltă combativitate.

Strălucita afirmare a profundului patriotism al partidului comuniștilor l-a constituit activitatea desfășurată împotriva pericolului fascist, a expansiunii Germaniei hitleriste, împotriva dictaturii militaro-fasciste și a războiului hitlerist antisovietic.

Situîndu-se permanent în fruntea acțiunilor antifasciste, clasa muncitoare, condusă de P.C.R., reprezentînd interesele vitale ale întregului popor, a acționat cu hotărîre în vederea uniirii tuturor forțelor democratice și patriotice pentru apărarea independenței și suveranității naționale. Ca urmare a susținutelor eforturi depuse de P.C.R., în perioada 1933–1937, s-au creat și și-au desfășurat activitatea peste 30 de organizații legale antifasciste, au apărut, în același interval, peste 300 de ziare și reviste cu orientare democratică și antifascistă.

În anii întunecați ai dictaturii militaro-fasciste, în condițiile creșterii stării de spirit antifascistă, P.C.R. a organizat rezistența poporului român împotriva subordonării țării Germaniei naziste și împotriva participării României la războiul hitlerist, reușind să antreneze în jurul clasei muncitoare cea mai consecventă forță revoluționară, grupări care manifestau orientări politico-sociale din cele mai diferite: organizații democratice, ofițeri și generali patrioți, personalități ale vieții cultural-științifice, partide burgheze, monarhia și cercuri ale palatului regal.

În lupta împotriva dictaturii militaro-fasciste și a războiului antisovietic, o deosebită însemnătate a avut crearea Frontului Unic Muncitoresc, în aprilie 1944, care a contribuit la consolidarea rolului conducător al proletariatului în lupta de eliberare de sub dominația Germaniei hitleriste.

Participarea României — după victoria insurecției naționale de la 23 August 1944 — cu toate forțele, la războiul împotriva Germaniei hitleriste a reprezentat o continuare a luptei antifasciste a întregului popor, indisolubil legată de lupta pentru asigurarea independenței și suveranității naționale.

Tovarăși,

Un important loc în istoria scrisă și nescrisă a mișcării muncitorești și socialiste din țara noastră, a Partidului Comunist Român, îl ocupă lupta desfășurată de proletariatul și intelectualitatea bătrînei cetăți a Moldovei — Iașul. Constituie un temeinic argument, pe care-l amintim cu mîndrie, faptul că Iașul a dialogat întotdeauna pe tărîmul ideilor, cît și pe tărîmul practicii revoluționare cu exponenții cei mai înaintați ai acestui neam, al căror ideal de dreptate și progres era recunoscut. Nu a existat nici o bătălie de clasă, cu răsunet, la care muncitimea ieșeană să nu-și fi adus o contribuție însemnată. Aceasta dovedește atît tăria organizațiilor de partid cît și coeziunea ce exista în rîndurile clasei muncitoare de pe aceste meleaguri. Este firesc să amintim acum, în această solemnă adunare, că vechiul și mereu întineritul centru cultural și științific al țării, leagăn al spiritualității românești, se mîndrește cu aceste bogate tradiții revoluționare, că el s-a situat, de la început, în primele rînduri ale luptei pentru dreptate și libertate socială a celor mulți.

În organizația de partid din orașul nostru s-au format și s-au călit, în acei ani de teroare, numeroși comuniști, muncitori, țărani, intelectuali, care au înfruntat cu demnitate prigoana burghezo-moșierească, contribuind prin faptele, cuvîntul sau scrisul lor, la pregătirea memorabilului August 1944.

Numele lor va rămîne înscris peste veacuri în cartea de aur a istoriei poporului nostru, a glorioasului partid comunist. Mulți dintre ei nu mai sînt printre noi, dar faptele lor luminoase vor rămîne veșnic vii în memoria noastră și a generațiilor ce ne vor urma. Înclinîndu-ne frunțile cu respect și pioșenie în fața memoriei lor, noi, cei de azi, și cei care ne vor urma, avem datoria să ducem mai departe în timp ceea ce ei, încă atunci, au încercat să realizeze, unii dintre dînșii știind că nu vor apuca să vadă răsărind în toată măreția lui soarele nou al socialismului. Dar foarte mulți dintre vechii comuniști se află în viață, prezenți chiar în această sală. Ei muncesc și contribuie, alături de întregul popor, la ridicarea întregii noastre societăți pe noile culmi de civilizație.

Generația de astăzi, care trăiește realizarea deplină a visului de aur al înaintașilor noștri, ai celor mai buni fii ai poporului, cinstește cu venerație lupta eroică a comuniștilor din ilegalitate. Istoria luptei clasei muncitoare, a forțelor democratice din acest oraș, că și din întreaga țară, este un nesecat izvor de patriotism înălțător și devotament nețărmurit pentru cauza poporului.

Stimați tovarăși,

Victoria insurecției naționale antifasciste, marcînd începutul revoluției populare, reprezintă, totodată, începutul unui șir neîntrerupt de prefaceri și transformări revoluționare, de importante realizări ale poporului român, sub conducerea partidului comunist.

În lupta pentru instaurarea și consolidarea puterii revoluționar-democratice, P.C.R., datorită supleței tacticii sale, a reușit să găsească forme organizatorice noi, să unească în cadrul unui larg front național-democratic toate forțele interesate în dezvoltarea procesului revoluționar.

Instaurarea puterii revoluționar-democratice, la 6 Martie 1945, victoria forțelor revoluționare în alegerile din noiembrie 1946, înlăturarea din guvern, un an mai tîrziu, a ultimilor reprezentanți ai burgheziei, abolirea monarhiei și proclamarea Republicii, la 30 Decembrie 1947, au confirmat pe deplin justețea tacticii Partidului Comunist Român, care reprezintă, în același timp, o valoroasă contribuție la îmbogățirea teoriei și practicii revoluționare marxist-leniniste, prin găsirea formelor și metodelor noi de luptă, cerute de rezolvarea marilor probleme ale transformării socialiste a societății.

La începutul anului 1948, sarcina politică de primă însemnătate pentru asigurarea înfăptuirii procesului de construire a socialismului în țara noastră era realizarea unității depline a clasei muncitoare. „**Crearea partidului unic al clasei muncitoare a reprezentat**, subliniază tovarășul **NICOLAE CEAUȘESCU**, apreciind oportunitatea imperioasă a actului — **o necesitate obiectivă a dezvoltării revoluției în țara noastră, asigurînd condițiile pentru înfăptuirea cu succes a misiunii istorice a proletariatului, de clasă conducătoare în revoluția și construcția socialismului**".

Momentele mari de matură îmbinare între teoria revoluționară și condițiile istorice concrete din țară noastră, aprecierea realistă a necesității și găsirea unor forme noi de organizare și mobilizare în jurul clasei muncitoare, aliată cu țărănimea, a altor categorii de oameni ai muncii, împletirea acțiunilor interne, cu importante contribuții la lupta de eliberare a altor popoare, toate acestea au creat premisele transformării revoluționare a societății românești, au reliefat cu pregnanță rolul Partidului Comunist Român de conducător al operei de construire a socialismului în patria noastră.

În vasta cronică pe care partidul o scrie de jumătate de secol, apare caligrafiată, cu majuscule, perioada cuprinsă între anii refacerii economice și anii edificării societății socialiste multilateral dezvoltate, cînd amplele energii eliberate ale poporului, stăpîn pe destinul său, au fost dirijate pe făgașul creației conștiente a unei noi istorii.

Călăuzindu-se după legitățile revoluției și construcției socialismului, elaborînd, pe baza condițiilor noastre specifice, programul transformărilor politice, economice și sociale, Partidul Comunist Român și-a demonstrat capacitatea de a mobiliza și conduce întreaga națiune spre transpunerea în viață a acestui program, prin eforturi tenace și, uneori, eroice, prin valorificarea optimă a tuturor resurselor.

Opera teoretică și practică întreprinsă de partidul nostru, cu deosebire în răstimpul ultimilor ani, în ce privește perfecționarea întregii vieți economice, oferă prilejul unor sintetizări care îmbogățesc, indiscutabil, tezaurul general al gîndirii economice socialiste.

Drept rezultat al activității de mare anvergură, desfășurată de partid, baza tehnică materială a socialismului la orașe și sate s-a dezvoltat continuu, ramura cheie a devenit industria care, în 1970, a produs, în numai 22 de zile, întreaga producție industrială din 1938 și a creat 60 la sută din venitul național. Populația ocupată în agricultură a coborît, pentru prima oară în istoria poporului nostru, sub 50 la sută.

În șirul marilor acte revoluționare care, pe traiectoria ultimului pătrar de veac au antrenat mutații dintre cele mai adînci în economia națională, în structura societății noastre, în viața celor ce muncesc, un loc aparte îl marchează și transformarea socialistă a agriculturii. Cooperativizarea agriculturii a schimbat din temelii relațiile social-economice la țară, întregul mod de trai al țărănimii, toată înfățișarea satului nostru. Țărănimea a devenit o clasă nouă a societății noastre, participantă activă la opera de edificare a socialismului.

Deasupra tuturor realităților consemnate în anii construcției noii noastre vieți, conștiința noastră recepționează, ca un fapt de viață în care fiecare își vede reflectată propria-i activitate, impresia adîncă pe care o lasă bilanțul pozitiv cu care s-a încheiat etapa ultimului nostru cincinal.

Dacă ar trebui să facem o caracterizare sintetică a acestei etape n-am putea să nu menționăm, înainte de toate, puternicul dinamism al economiei românești în acești ani.

Nu trebuie să apelăm prea mult la cifre pentru a demonstra că cincinalul 1966–1970 a constituit cea mai fecundă etapă din istoria edificării noii societăți în patria noastră.

Făcînd un amplu tablou al marilor realizări obținute pe plan național în industrie, agricultură, știință și cultură, în ridicarea nivelului de trai al celor ce muncesc, vorbitorul a arătat că, integrați organic în procesul făuririi noii societăți pe pămîntul patriei, oamenii muncii din municipiul și județul Iași au făcut, o dată cu țara, aceleași pași impetuoși și siguri pe coordonatele epocii deschise de victoriile care au adus partidul comuniștilor la conducerea destinelor României. Sînt pași elocvenți, care semnifică materializarea politicii de repartizare proporțională, judicioasă a forțelor de producție pe întreg cuprinsul patriei.

Stau mărturie în acest sens transformările aduse de industrializarea socialistă bătrînei cetăți a Moldovei. Pe blazonul tradițional, care i-a dus faima peste fruntarii, — facla științei și pana poeziei — s-au adăugat, în ultimul timp, noi însemne, Iașul devenind un puternic centru al chimiei macromoleculare, al metalurgiei, industriei textile și alimentare, al antibioticelor.

Intrat în marea competiție națională, Iașul contemporan furnizează patriei peste 85 la sută din producția de antibiotice, aproape 19 la sută din cea de tevi de oțel, circa 35 la sută din producția de fibre și fire sintetice, mai mult de o cincime din producția de ulei vegetal.

Consacrîndu-l printre zonele industriale ale țării, cincinalul 1966–1970 a însemnat, totodată, pentru județul nostru, ascensiunea pe o treaptă superioară în dezvoltarea sa multilaterală. După cum bine se știe, sarcinile cincinalului privind producția industrială globală au fost îndeplinite cu aproape jumătate de an mai devreme. În acest răstimp, ca urmare a investițiilor făcute, la Iași s-au ridicat Uzina de fibre sintetice, Fabrica de produse ceramice, Țesătoria de mătase „Victoria", Complexul de morărit și panificație, Fabrica de oxigen și alte obiective industriale; au fost efectuate însemnate modernizări și extinderi la capacitățile de producție existente.

„**Ordinul Muncii**" clasa I, înalta distincție acordată pentru rezultatele deosebite obținute în anul 1969 în întrecerea dintre organizațiile județene de partid în domeniul industriei, investițiilor, transportului și circulației mărfurilor, certifică pe deplin maturitatea industriei ieșene, capacitatea ei de a conferi noi și amplificate valori alocațiilor investite.

Efectele politicii agrare a partidului se evidențiază din plin și în agricultura județului. S-a dezvoltat puternic baza tehnico-materială prin creșterea simțitoare a numărului de tractoare și mașini agricole, a cantităților de îngrășăminte; se afirmă tot mai mult procesul de industrializare a agriculturii, îndeosebi a zootehniei. Toate acestea, conjugate cu acțiunile de cooperare, concentrare și profilare, cu munca harnică a cooperatorilor și mecanizatorilor, a lucrătorilor din fermele de stat, a tuturor oamenilor muncii de la sate, au făcut ca, în cincinalul trecut, producția agricolă globală pe județ să fie mai mare cu 26 la sută decît în cei 5 ani anteriori.

Biruind calamitățile naturale ale anului trecut, lucrătorii ogoarelor noastre au cules roade bogate, fapt ce le-a permis să depășească angajamentele asumate în întrecerea dintre organizațiile județene de partid, aducînd Iașului locul V în competiția pe țară. Succesele menționate și-au găsit o înaltă apreciere în „**Diploma de onoare**" acordată de către Consiliul de Stat al Republicii Socialiste România Organizației de partid a județului nostru. Este o distincție care ne onorează și, în același timp, ne stimulează, ne obligă spre mobilizarea forțelor materiale și umane din acest important domeniu al economiei, pentru îmbunătățirea continuă a activității cooperatorilor, mecanizatorilor, lucrătorilor din fermele de stat, pentru ridicarea producției agricole la noi cote ale afirmării.

Alături de oamenii muncii din întreaga țară, ieșenii simt din plin binefacerile socialismului și pe tărîmul creșterii nivelului de trai. Majorarea salariilor, ca și importantele sume cheltuite pentru finanțarea acțiunilor social-culturale, le-au adus însemnate sporuri în bugetele de familii, le-au îmbunătățit standardul de viață. Mai pregnant ca în alte orașe, în Iași care a avut atît de suferit în urma ultimei conflagrații mondiale, s-a făcut vizibilă grija partidului și statului pentru rezolvarea problemei locuințelor. În ultimii 10 ani, în oraș și județ, s-au construit peste 22.000 de apartamente și locuințe, investindu-se tot atîtea fonduri cîte s-ar fi alocat pentru construirea unei așezări urbane de dimensiune medie.

Realizări importante s-au obținut în învățămînt, știință, artă și cultură, în toate domeniile vieții materiale și spirituale. Strălucirii și renumelui centrului nostru universitar li s-au adăugat, în anii cincinalului trecut, noi valențe, amplificîndu-i prestigiul de care se bucură atît în țară cît și în străinătate. De pe băncile facultăților din orașul nostru, în care învață peste 24.000 de studenți, aproape tot atît cît în întreaga România în anului 1938, au plecat în producție aproape 17.000 de absolvenți, care contribuie astăzi activ la edificarea României moderne.

Cu succese care le fac cinste, se prezintă la jubileul partidului și oamenii de știință ieșeni. În ultimii ani, a avut loc o puternică afirmare a creatorilor din domeniile artei și culturii.

Toate succesele dobîndite pînă acum în construirea noii societăți, prefacerile profunde petrecute în toate domeniile de activitate, în bază și suprastructură, în conștiința clasei muncitoare, a țărănimii, a intelectualității, procesul de omogenizare treptată a societății, constituie temelia trainică, de nezdruncinat, a unității social-politice a poporului român.

Factorul politic hotărîtor al coeziunii întregii societăți este alianța, prietenia și colaborarea dintre clasa muncitoare și țărănimea cooperatistă, dintre aceste clase și intelectualitate.

Înfăptuind neabătut măsurile preconizate pentru adîncirea continuă a democrației, perfecționînd formele și metodele de organizare și conducere a tuturor compartimentelor și laturilor vieții sociale, partidul este preocupat ca, paralel cu creșterea rolului său de conducător politico-ideologic în întreaga societate, să asigure manifestarea în toată plenitudinea a energiilor creatoare ale națiunii socialiste.

În prezent, întregul nostru popor, mobilizat de programul multilateral stabilit de Congresul al X-lea al partidului, își consacră eforturile realizării obiectivelor noului plan cincinal. Elaborat pe baza unei largi consultări a oamenilor muncii, planul cincinal 1971–1975 exprimă consecventa orientare a partidului spre continuarea procesului de dezvoltare a unei economii moderne.

Pe această traiectorie ascendentă, municipiul și județul Iași își vor înscrie noi și importante elemente ale noului pe vîrstele industriale, ale dezvoltării general-economice și culturale, ale ridicării nivelului de trai al populației.

Integrat organic în avîntul general de muncă creatoare, de puternică efervescență, județul Iași își onorează răspunderile cu bune rezultate. El a raportat Comitetului Central al partidului, tovarășului **NICOLAE CEAUȘESCU**, că la 27 aprilie, industria județului a îndeplinit prevederile planului pe primele patru luni din acest an, depășind cu mult angajamentele luate în cinstea marii sărbătorii de la 8 Mai.

Aceste succese sînt concretizate în obținerea unei producții marfă suplimentare de peste 75 milioane de lei, a unor economii la prețul de cost însumînd 12 milioane de lei și beneficii suplimentare totalizînd 30 milioane de lei.

Se cuvin remarcate în acest context și succesele dobîndite de lucrătorii ogoarelor, care au încheiat campania însămînțării culturilor de bază, orientîndu-și în prezent eforturile spre efectuarea lucrărilor de întreținere și a celorlalte lucrări agricole menite să asigure obținerea unor recolte tot mai bogate.

Tovarăși,

În istoria sa de 50 de ani de luptă și muncă în slujba intereselor poporului, Partidul Comunist Român, preluînd bogatele tradiții de solidaritate cu proletariatul din alte țări, cu organizații muncitorești și progresiste, a dezvoltat puternice legături internaționaliste cu partidele frățești din celelalte țări, cu clasa muncitoare și forțele revoluționare, democratice din întreaga lume.

Coordonatele politicii externe a Partidului Comunist Român înglobează, înainte de toate, preocupările conducătorului poporului nostru pentru triumful principiilor independenței și suveranității naționale, neamestecului în treburile interne, egalității în drepturi și avantajului reciproc, pentru respectarea normelor de relații între țările socialiste.

Prestigioasa afirmare a României în concertul relațiilor internaționale, politice, economice, culturale — rezultat al eforturilor susținute ale partidului și statului nostru — se concretizează în amplul aport adus la rezolvarea tuturor marilor probleme care confruntă omenirea contemporană.

Stimați tovarăși,

Aniversarea unei jumătăți de veac de lupte glorioase, de dăruire pentru cauza socialismului, nu reprezintă doar aniversarea unei vîrste, ci a unei istorii autentice, pline de multiple și adînci semnificații, de afirmare plenară a capacității partidului în a cunoaște și determina dezvoltarea și modernizarea amplă a României, în a uni în jurul său toate forțele societății, în a conduce cu clarviziune destinele națiunii noastre socialiste.

De pe culmea celor 50 de trepte în timp, marcînd existența partidului, etapă care încununează o amplă tradiție de luptă a poporului — căci așa cum observa Bălcescu: tradiția de luptă revoluționară a poporului român începe cu istoria lui însăși, — partidul comuniștilor, făcînd retrospectiva gloriosului său drum parcurs, constată că victoriile sale au drept temelie identitatea deplină între aspirațiile sale și cele ale maselor.

Faptul că partidul nostru este înzestrat cu clarviziunea de a descifra tendințele dezvoltării viitoare s-a confirmat încă o dată: programul adoptat la cel de al X-lea Congres, pentru făurirea societății socialiste multilateral dezvoltate în România a devenit idealul și programul poporului.

Gloriosul drum străbătut de țara noastră, înnobilată prin socialism, de la cucerirea puterii politice de stat și pînă în aceste zile sărbătorești, drum al confruntărilor titanice cu timpul, a fost și este indisolubil legat de cuprinzătoarea activitate creatoare a P.C.R., de creșterea și afirmarea continuă a rolului său ca forță conducătoare a societății.

Întregul nostru popor, într-un imens flux de peste 20 de milioane de inimi, urmează partidul pe acest drum al edificiilor durabile, întrucît pe steagul său de călăuz este înscrisă incandescenta aspirație a omenirii, suprema rațiune a viitorului ei: **comunismul**.

Atingerea acestui ideal nu se poate concepe fără lupta pentru traducerea în realitate vie a programului înscris în noul cincinal, pentru realizarea unor progrese autentice pe linia ridicării economiei țării pe trepte tot mai înalte, condiție esențială a edificării societății socialiste multilateral dezvoltate.

Această luptă, la nivelul tuturor compartimentelor, constituie cel mai fierbinte omagiu pe care oamenii muncii îl aduc eroicei și glorioasei avangărzi ce și-a consacrat tot ce a avut mai nobil — viața și ideile — pentru cauza socialismului, pentru înălțarea României pe noi culmi de progres și civilizație. Un astfel de omagiu neîntrerupt, stimați tovarăși, se cuvine Partidului Comunist Român — arhitectul genial al ascensiunilor noastre cutezătoare în viitor, conducerii sale înțelepte, în frunte cu secretarul general al partidului — tovarășul **NICOLAE CEAUȘESCU**.

Aspect din sală.

Adunarea solemnă consacrată aniversării semicentenarului Partidului Comunist Român

(urmare din pag. 1)

de la Școala generală nr. 1, a spus: „Aceste flori sînt pentru partid, pentru oamenii cu mîini de aur, cu minți îndrăzneațe, cu inimi în care au rodit bogat fructele de lumină ale socialismului. Sîntem bucuroși și mîndri să raportăm partidului că și pe aceste străvechi meleaguri românești, cea mai tînără generație a națiunii noastre, angajată într-o entuziastă muncă, pe băncile lăcașurilor care mențin veșnic vie flacăra culturii, înaripează mintea și înnobilează gîndul, a obținut și este hotărîtă să dobîndească succese tot mai mari în însușirea cît mai temeinică a înțelepciunii cărții.

Crescuți în spiritul tradițiilor revoluționare ale poporului și al admirației față de edificiile socialismului, ne angajăm să muncim cu sîrguință și devotament, să învățăm în așa fel încît să răspundem grijii părinteștii ce ni se poartă, să îndreptățim nădejdile puse în noi, de a deveni fii credincioși ai patriei, continuatori îndrăzneți ai marilor izbînzi dobîndite în făurirea socialismului și comunismului pe pămîntul strămoșesc al scumpei noastre patrii".

Participanții la adunarea solemnă au aprobat apoi, prin vii aplauze, textul unei telegrame adresate Comitetului Central al Partidului Comunist Român, tovarășului **NICOLAE CEAUȘESCU**. *(Publicăm textul integral al telegramei).*

Participanții la adunarea solemnă, consacrată aniversării semicentenarului partidului, și-au manifestat astfel hotărîrea lor fermă de a munci neobosit, sub conducerea partidului, pentru înfăptuirea istoricelor măsuri stabilite de Congresul al X-lea, în lumina cărora se profilează făurirea societății socialiste multilateral dezvoltate.

Întreaga asistență a intonat, în încheierea adunării, Imnul oamenilor muncii de pretutindeni — „Internaționala".

În cinstea celei de a 50-a aniversări de la crearea Partidului Comunist Român

În EDITURA POLITICĂ au apărut:

CLARA CUȘNIR MIHAILOVICI, FLOREA DRAGNE, GHEORGHE UNC
Mișcarea muncitorească din România 1916—1921
Crearea Partidului Comunist Român

x x x
Voluntari români în Spania — 1936—1939
Amintiri și documente
TITU GEORGESCU
De la revoluționarii democrați la făurarii Partidului Comunist Român
GH. I. IONIȚĂ
Pentru front popular antifascist în România.
Organizații democratice de masă legale create, conduse sau aflate sub influența P.C.R. (1935—1938)

M. C. STĂNESCU
Mișcarea muncitorească din România în anii 1921—1924
GH. TUȚUI, A. PETRIC
Frontul Unic Muncitoresc în România
VASILE G. IONESCU
Mișcarea muncitorească din Valea Prahovei, 1880—1921.

Fabrica de conserve de la Calafat, judeţul Dolj.

Foto: AGERPRES (C. CIOCAN).

Curier juridic

● Acţiunea de divorţ. Atribuirea locuinţei.

(Consultaţie cerută de I. C. G., domiciliată în Iaşi).

În caz de divorţ, dacă locuinţa nu poate fi împărţită şi dacă soţii nu au convenit altfel, suprafaţa locativă se atribuie soţului căruia i s-au dat în îngrijire copiii, iar în cazul cînd nu sînt copii, soţului care a obţinut divorţul. În toate celelalte situaţii, instanţa care pronunţă divorţul va hotărî care dintre soţi beneficiază de contractul privitor la locuinţă (art. 19 din Legea 10/968).

Dacă locuinţa aparţine ambilor soţi, iar în cadrul acţiunii de divorţ nu s-a cerut şi împărţirea bunurilor comune, instanţa, la cerere, va putea dispune, pe calea unei măsuri provizorii, împărţirea sau atribuirea locuinţei după aceleaşi criterii, urmînd ca rezolvarea definitivă a raporturilor patrimoniale dintre foştii soţi să aibă loc ulterior, în cadrul acţiunii separate de partaj.

În situaţia în care, fie în cadrul acţiunii de divorţ, fie în acel al acţiunii separate, s-a cerut împărţirea bunurilor comune, se procedează potrivit prevederilor legale aplicabile în materie de partaj, dar la alegerea modalităţii de lichidare a stării de devălmăşie, se va putea atribui locuinţa soţului în favoarea căruia militează criteriile de preferinţă prevăzute de art. 19 din Legea 10/968. (Decizia de îndrumare a Tribunalului Suprem nr. 5/969).

● Comisiile de judecată. Publicitatea şedinţelor. Afişarea hotărîrilor.

(Informaţii cerute de Beschieru Grigore, domiciliat în Iaşi).

Comisia de judecată, concentrînd activitatea de jurisdicţie şi influenţare exercitată de către cele cinci comisii şi consiliii existente pînă la data de 1 ianuarie 1969, se deosebeşte de vechile organe a căror activitate o continuă, printre altele, prin eficacitatea sporită a influenţării obşteşti şi prin finalitatea preventiv-educativă pe care o realizează.

Legea nr. 59/968, privind comisiile de judecată, a creat cadrul legislativ necesar în vederea realizării acestor obiective, după cum urmează: a) Şedinţele comisiei de judecată sînt publice, iar în cazuri deosebite (în vederea mobilizării unor oameni ai muncii), data şedinţelor de judecată se aduce la cunoştinţă, după caz, comitetului executiv al consiliului popular, comitetului sindicatului, organului de conducere al cooperativei ori organizaţiei obşteşti respective (art. 32); b) Comisiile de judecată pot dispune, atunci cînd apreciază că este cazul, afişarea hotărîrilor prin care s-au aplicat măsuri de influenţare obştească; afişarea se face la locul de muncă sau, după caz, la comitetul executiv al consiliului popular, după rămînerea definitivă a hotărîrilor (art. 27, al. final); c) Hotărîrile definitive, prin care s-au aplicat măsuri de influenţare obştească angajaţilor, membrilor cooperatori sau membrilor celorlalte organizaţii obşteşti, se vor comunica conducerilor organizaţiilor respective, pentru a fi aduse la cunoştinţa colectivelor de muncă (art. 42).

● Copiii născuţi în afara căsătoriei. Stabilirea filiaţiei faţă de tată.

(Relaţii cerute de Elena Z., cu domiciliul nedindicat).

În cazul copiilor concepuţi şi născuţi în afara căsătoriei, filiaţia faţă de tată se stabileşte prin recunoaştere voluntară sau prin hotărîre judecătorească.

Recunoaşterea voluntară se face prin declaraţie la serviciul de stare civilă, exprimată o dată cu înregistrarea naşterii sau după această dată; recunoaşterea poate fi făcută şi prin înscris autentic ori prin testament.

Dacă tatăl se sustrage de la obligaţia de a-şi recunoaşte copilul conceput şi născut în afara căsătoriei, filiaţia se stabileşte pe calea acţiunii în căutarea paternităţii. Titularul acţiunii este copilul, dar ea se porneşte în numele său de către mamă, chiar dacă este minoră, sau de reprezentantul lui legal. Acţiunea în cercetarea paternităţii poate fi intentată în termen de un an, care curge în mod diferenţiat astfel: de la naşterea copilului; de la data rămînerii definitive a hotărîrii prin care, ca urmare a unei acţiuni în tăgadă de paternitate, copilul a pierdut calitatea de copil din căsătorie; de la data încetării convieţuirii mamei cu pretinsul tată; de la încetarea întreţinerii prestate copilului de către pretinsul tată.

Menţionăm că dreptul de a porni acţiunea în stabilirea paternităţii nu trece la moştenitorii copilului; ei pot continua acţiunea pornită de aceasta. Acţiunea poate fi însă pornită împotriva moştenitorilor pretinsului tată (art. 56—60 Codul familiei).

● Dreptul unor pensionari pentru limită de vîrstă de a cumula cu pensia integrală.

(Întrebare adresată de un grup de pensionari din comuna Popricani).

Pensionarii pentru limită de vîrstă primesc, pe lîngă salariu, şi pensia în întregime, pe timpul cît lucrează în mediul rural, ca angajaţi, în: a) unităţi de producţie sau de prestări de servicii, de interes local; b) unităţi de producţie sau de prestări de servicii ale cooperaţiei; c) ferme de producţie ale întreprinderilor agricole de stat şi staţiuni ale întreprinderilor pentru mecanizarea agriculturii. Beneficiază de dreptul la cumul numai pensionarii care au împlinit vîrsta de la care unităţile pot cere pensionarea lor (H.C.M. nr. 334 din 31 martie 1971).

Traian BOTEZ
consilier juridic

Un film românesc

„Printre colinele verzi"

de Nicolae Breban

Nicolae Breban, scriitorul impus prin cîteva cărţi de valoare, are mai întîi meritul îndrăznelii cu care s-a aruncat într-un domeniu de creaţie absolut străin preocupărilor sale anterioare, creînd filmul „Printre colinele verzi". El n-a mai făcut niciodată film, dar cărţile sale impuneau o structură prin excelenţă cinematografică, fapt care ne determină să considerăm firească şi în ordinea lucrurilor trecerea sa cu toate armele — fie şi pentru un timp limitat — în această terra incognita care este cinematograful pentru oricine se află în afara lui.

Despre ce vrea să vorbească Breban — cineastul în acest film? (Nu mă interesează raportul dintre roman şi film şi nu voi face nici măcar o aluzie la acest raport, întrucît avem a face cu două opere de artă diferite, de sine stătătoare). E limpede că nu l-au interesat atît relaţiile dramatice şi uşor confuze dintre personajele — multe şi complicate — ale filmului, cît reflexul lor în conştiinţa acelui ciudat adolescent, neconformist şi ambiguu, hipersensibil şi predispus la introversiune, care este Paul. Raportul lui cu lumea — cu o lume a cărui martor este, pe care vrea şi nu vrea să o înţeleagă, în care vrea şi nu vrea să trăiască, în care poate şi nu poate să-şi găsească locul — aici trebuie căutat axul principal al filmului şi nu în acţiunile poliţiste, colaterale, subdiacente. Ar fi greşit, ar fi unilateral să vedem în filmul lui Breban o întîmplare poliţistă oarecare sau o dramă psihologică — de provenienţă pur livrescă — a unui om (Miloia) deformat sufleteşte din cauza fanatismului său religios; dacă toate acestea nu sînt trecute prin filtrul de sensibilitate şi de înţelegere al personajului central — Paul — ele îşi pierd sensul fundamental, raţiunea de a exista în acest film. Aşadar, nu e vorba de o lucrare poliţistă, ci de una de analiză psihologică, de una ce ambiţionează conturarea unor personaje de mare complexitate, circumscrise unei drame moderne a cărei substanţialitate e mai mult ghicită, subînţeleasă, decît valorificată.

Surprinzînd chiar falsele piste poliţiste pe care ne poartă autorul (abătîndu-se de la tonul principal) şi care lasă impresia că sînt din alt film (urmărirea, în munţi a unui presupus criminal; anchetarea pe malul unui rîu, noaptea, a Irinei etc.). Combinarea acestora cu secvenţe de rafinament analitic în care se încearcă — adeseori cu bune rezultate — o împletire între real şi ireal, între existent şi imaginat, între logic şi absurd este de natură să deruteze spectatorul, să-i dereglezе sistemul de judecăţi, să-l irite chiar şi să-i creeze o impresie greşită despre valoarea însăşi a filmului. În aceasta constă — după părerea mea — cea mai mare carenţă a peliculei şi aici se manifestă cea mai evidentă lipsă de profesionalitate a regizorului Nicolae Breban.

Cu oarecare efort, însă, spectatorul, dispus să înţeleagă şi să judece drept filmul, îi va găsi unele calităţi, ţinînd mai ales de prospeţimea stilului, de neconformismul limbajului cinematografic, de acuitatea conflictului, de autenticitatea şi vigoarea caracterelor, de densitatea atmosferei (nu peste tot egală, dar în cîteva momente remarcabilă).

Regizorul neprofesionist a avut o echipă excelentă în frunte cu autorul imaginii Aurel Kostrakievicz, care se dovedeşte iscusit în descrierea naturii, în investigarea mişcărilor lăuntrice ale personajelor, în crearea atmosferei. O muzică excelentă a scris şi pentru acest film (ca şi pentru „Mihai Viteazul" compositorul Tiberiu Olah. Cîţiva dintre interpreţi au creaţii remarcabile. D-aş cita mai întîi pe Mircea Albulescu care conturează un masiv şi complicat Arion, predicator din convingere şi autor moral — fără intenţie — al unui şir de crime. Incet, dar sigur, Mircea Albulescu întregeşte o galerie de personaje autentice în cinematografia românească (cităm doar Soldatul din filmul „Prea mic pentru un război aşa de mare" şi Popa Stoica din „Mihai Viteazul"), situîndu-se în fruntea actorilor de compoziţie, ca unul ce este capabil de trăiri dramatice remarcabile, de interiorizări profunde. Arion din filmul „Printre colinele verzi" completează cu o nouă dimensiune această galerie de personaje. Dan Nuţu a devenit interpret prin definiţie al tînărului neconformist, hipersensibil, inadaptabil, reflex (în literatura şi cinematografia noastră) al unui personaj ce-şi are rădăcinile în teatrul şi filmul englez. Actorul se simte bine în asemenea roluri şi se simte bine şi aici, fiind un Paul interesant — martor în aparenţă pasiv (în fond trăind totul cu intensitate) al unei lumi pe care o doreşte altfel, lipsită de brutalitate. Jocul lui de-a realitatea şi irealitatea pare să fie dictat tocmai de dorinţa refugierii într-un univers de puritate şi sensibilitate. Un nou Billy mincinosul? Posibil, dar cu totul original, păstrînd de la înaintaşul său doar capacitatea de invenţie, dorinţa evaziunii din real. Un rol de mare precizie interpretativă i-a revenit lui Ion Caramitru (plutonierul Mateiaş); anchetatorul subtil şi inteligent, uman şi plictisit de meserie, capătă în interpretarea tînărului actor o notă de mare originalitate. În sfîrşit, remarcabilă este şi partitura parcursă de Vasile Nitulescu (Miloia), actorul dovedindu-se excelent mai ales în scenele de discuţii fanatice, cînd e complet transfigurat, cînd chipul său capătă o expresie de derută dramatică şi de desperare.

Mai apar în acest film, în roluri episodice: Ion Besoiu, Ion Dichiseanu, Emilia Dobrin ş.a.

Cu mai multă zgîrcenie faţă de monologuri (prea lungi şi prea monotone), cu o mai atentă supraveghere a relaţiei dintre cuvînt şi imagine (voit neacordate în multe cazuri, lucru ce pare un mare defect), cu mai multă exigenţă la montaj unde puteau cădea multe secvenţe fără să se piardă nimic, filmul lui Nicolae Breban ar fi ieşit mai bun decît a ieşit. Oricum însă, el înseamnă un început promiţător pentru noul regizor, un început demn de reţinut nu atît pentru profesionalitatea sa, (care nu excelează) cît pentru o anume prospeţime a tonului şi pentru sfidarea (uneori neintenţionată, dar oricum valabilă) a regulilor fixe ale cinematografului.

Şt. O. MUGUR

Baciul din Ruginoasa

(urmare din pag. 1)

— Am fost mai întîi şef de stînă, vreo 7 ani, la cooperaţia de consum. Cînd s-a înfiinţat stîna cooperativei agricole, oamenii m-au rugat să iau eu oile în primire. Nu-mi pare rău nici mie, dar cred că nici lor.

Baciul ne-a vorbit despre rezultatele obţinute. Are 6 turme. Pînă cînd l-am vizitat noi şi-a depăşit planul la miei cu o sută de capete. A pregătit 420 de miei pentru îngrăşătoria de la Movileni şi cîte altele.

Gheorghe s-a întors cu apa şi, conform obiceiului, pentru că apa să fie tot timpul limpede şi rece, îi punem în cofiţă cîţiva bani.

— E tot cioban şi Gheorghe? — îl întrebăm pe baciul Dumitru.

— Deocamdată e elev. E în vacanţă şi stă cu mine aici la stînă. Şi lui îi plac oile. Dar... Ştiu eu? S-o vedea.

— Rămas bun!

Am ajuns la Vascani. De pe dealul Păşcănia, baciul Dumitru ne face semn cu mîna. Lui nu-i pasă de vînt, de ploaie, de viscol, de ninsoare. „Mîndru ciobănel / Tras ca prin inel / Feţişoara lui / Spuma laptelui / Mustăcioara lui / Spicul grîului / Perişorul lui / Pana corbului / Ochişorii lui / Mura cîmpului/ ..." Cîtă asemănare fizică între comunistul Dumitru Mămăligă şi baciul moldovean din populara Mioriţă. Doar destinele sînt fundamental diferite.

Săptămîna manifestărilor cultural-educative pentru tineret

În cadrul ciclului de acţiuni organizate cu prilejul săptămînii manifestărilor cultural-educative pentru tineret, de către Comitetul municipal Iaşi al U.T.C. şi Casa de cultură a tineretului şi studenţilor, în cinstea semicentenarului partidului, la Uzina mecanică „Nicolina", I.R.E. şi Fabrica de mobilă au avut loc întîlniri ale tinerilor cu specialişti din producţie şi cadre universitare.

✶

În sala de spectacole a Casei de cultură a tineretului şi studenţilor a avut loc recitalul de poezie „Partid, pavăza mea" susţinut de cîştigătorii concursului de creaţie pentru elevi.

La clubul artelor, solişti ai Operei de stat din Iaşi au interpretat arii din opere şi operete.

✶

În sala Palatului Culturii s-a deschis expoziţia de pictură a membrilor cercului de pictură „Voroneţ" de la Casa de cultură a tineretului şi studenţilor din Iaşi. La deschidere, au participat: Gheorghe Macovei, prim-secretar al Comitetului judeţean Iaşi al U.T.C., membri ai Comitetului judeţean al U.T.C., numeroşi studenţi şi elevi. Expoziţia, care cuprinde peste 50 de lucrări de grafică şi pictură, a fost prezentată de criticul de artă Radu Negru.

„Ştafeta semicentenarului" a sosit la Iaşi

Ieri a sosit la Iaşi „Ştafeta semicentenarului partidului, 1921—1971", purtînd mesajele sportivilor din judeţele Botoşani, Suceava şi Neamţ adresate C.C. al P.C.R., secretarului general al partidului, tovarăşul Nicolae Ceauşescu.

În Piaţa Unirii, în faţa unui mare număr de locuitori ai Iaşului, Gh. Burduja, din partea C.J.E.F.S. Neamţ, a dat citire mesajului sportivilor judeţului Neamţ, după care Ioan Şorcaru, preşedintele C.J.E.F.S. Iaşi, a citit mesajul sportivilor ieşeni.

În acordurile marşului executat de fanfară, ştafeta, alcătuită din sportivi ieşeni de performanţă, a pornit spre Vaslui, purtînd mesajele celor patru judeţe.

O nouă secţie de producţie

După cum ne informează tov. *Ilie Maier*, inginerul şef al I.E.I.L. „Proletarul", zilele acestea s-au terminat lucrările de instalare şi au început probele la o nouă secţie, unde vor fi executate articole din sticlă suflată. Dotată cu utilaje confecţionate chiar în atelierele întreprinderii, secţia va produce articole de artizanat — vaze, scrumiere, bibelouri — precum şi alte obiecte din sticlă, din care o bună parte vor fi exportate.

Concurs pe teme de prevenire a incendiilor

În ziua de 6 mai a.c., ora 17, la Casa tineretului şi studenţilor, va avea loc un concurs („Cine ştie cîştigă!") pe tema prevenirii şi combaterii incendiilor. Vor participa formaţiile civile de pompieri ale fabricilor cu profil textil din municipiul Iaşi.

După concurs va urma o gală de filme.

Mărfuri pentru sezonul cald

În vederea unei bune aprovizionări a populaţiei cu mărfurile specifice sezonului cald, I.C.R.T.I. Iaşi s-a preocupat din timp pentru asigurarea unui stoc corespunzător necesităţilor consumatorilor. Astfel, au luat deja drumul spre magazine şi urmează a fi vîndute peste 55.000 perechi de sandale şi pantofi pentru toate vîrstele, 27.000 rochii pentru femei, într-o bogată gamă de modele şi culori, peste 30.000 de articole diverse pentru bărbaţi, îmbrăcăminte pentru noii născuţi şi altele. De asemenea, sînt în curs de primire la I.C.R.T.I. şi alte cantităţi de mărfuri specifice sezonului.

JOCURI COLOR

ORIZONTAL: 1. Prezintă toate culorile; 2. Fată în verde implorînd apariţia pe azurul bolţii a norilor plumburii; 3. Cupă! — Lumina roşiatică a zorilor; 4. Comparativul galbenului; 5. Minerale dure colorate diferit — Coada vopsită; 6. Indicator temporal cu notaţii negre şi roşii; 7. Sinilin în interior! — În şiruri!; 8. Albă în ochiul geografului (pl.).

VERTICAL: 1. Lipsit de culori vii; 2. Limbutele păsări tropicale cu pene viu colorate; 3. Bucată de crep! — Arbore cu flori albe puternic mirositoare; 4. Masă verde furajeră în grămezi; 5. Acoperit de un giulgiu alb natural; 6. Roze — Cadru!; 7. Acadea! — Iritat la roşu; 8. Spectral (rar).

Viorel VÎLCEANU

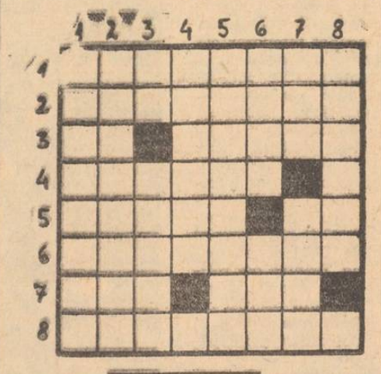

Dezlegarea jocului apărut în nr. 7653 al ziarului nostru

ORIZONTAL: 1. Ameliorare; 2. Marar — Ilar; 2. Et — U — Adusă; 4. Nutritivă; 5. Dr — I — Acidă; 6. Ait — Ms — Ong; 7. Mz — Ci — Onir; 8. Eăo — Norată; 9. Nr — Do — Arar; 10. Terasări — A.

Trandafirii Hîrlăului

Locuitorii Hîrlăului sînt puşi pe fapte mari. Ei doresc să depăşească celelalte oraşe ale judeţului în întrecerea patriotică de înfrumuseţare şi bună gospodărire, ba, chiar, să ocupe un loc fruntaş pe ţară. Stimulaţi de această intenţie, ei desfăşoară, în timpul liber, o vastă acţiune de schimbare a feţei micului lor oraş. Urmare a hărniciei cetăţenilor, prevederile angajamentelor pentru prima etapă au fost substanţial depăşite. Valoarea lucrărilor prin muncă patriotică, realizate în cinstea semicentenarului partidului, se ridică la suma de 2 520 000 de lei (plan — 1 600 000 lei pentru prima etapă). Este clar că angajamentul anual, de 3 000 000 lei, va fi depăşit.

Că şi în alte domenii de activitate, un rol demn de luat în seamă îl au tinerii. Mai zilele trecute, în timp ce în întreg judeţul se desfăşura „decada acţiunilor de muncă patriotică", am fost oaspeţii Hîrlăului. Însoţiţi de Gh. Muraru, vicepreşedintele Consiliului popular orăşenesc, un nedezminţit gospodar, şi de Ioan Irimia, secretarul Comitetului orăşenesc U.T.C., am vizitat mai multe — să le spunem — microşantiere ale tineretului. Zeci şi zeci de flăcăi şi fete, de la Secţia Fabricii de tricotaje „Moldova" şi cooperativa de consum, de la liceu şi şcoala generală, de la C.L.F. şi cooperativa meşteşugărească, munceau de zor. Porcul din faţa secţiei de confecţii căpătă, sub mîinile unor fete harnice ca Elena Alexa, Maria Ivaşuc, Elena Vodă, Niculina Dumitriu, o înfăţişare nouă. Ceva mai încolo, în centru, unde se vor înălţa un restaurant şi un hotel, un grup de elevi de la liceu, Constantin Iţco, Eugen Pavel, Costică Vătavu şi colegi de-ai lor, încărcau într-un camion cărămizi şi piatră, pe care alţi elevi le stivuiau apoi în curtea liceului. Ei primiseră cu entuziasm ideea conducerii liceului de a se înălţa, prin muncă voluntară, o sală de festivităţi şi sport. Au adus deja circa 23 000 cărămizi provenite din demolări, 30 m.c. piatră. Directorul adjunct, Rodica Buzilă, şi îndrumătorul U.T.C., Florica Teodor, ne spuneau că cele mai harnice sînt clasele a IX-a A şi a X-a A.

Cu o zi înainte, aproape 100 de elevi de la Şcoala generală dăduseră o mînă de ajutor lucrătorilor de la sera oraşului, un adevărat cuib floricol, din care vor pleca spre spaţiile verzi mii şi mii de flori.

— Să nu vă miraţi dacă Hîrlăul va fi supranumit „oraşul trandafirilor". În scurt timp, la fiecare locuitor al oraşului vor reveni cîte patru trandafiri. Ce spuneţi?

Ce puteam spune? Admiram voia bună şi hărnicia, încrederea oamenilor de aici, a tinerilor, că ceea ce şi-au propus va prinde viaţă.

Bilanţ al acţiunilor voluntar-patriotice ale tineretului din Hîrlău realizate în ultimul timp: 6 000 m.p. spaţii verzi amenajate şi întreţinute, 500 de arbuşti plantaţi, 3 000 kg. hîrtie (maculatură) şi 1 500 kg. fier vechi predate spre valorificare, 3 hectare de teren din fondul forestier împădurite, 20 m.c. piatră extrasă şi transportată la locul viitorului restaurant pescăresc. Valoarea lucrărilor de pînă acum — peste 800 000 de lei.

„Decada" s-a încheiat, nu însă şi lucrul. Alături de cei mai în vîrstă, tinerii continuă acţiunile voluntar-patriotice. Au încă multe de făcut pentru ca oraşul lor să aspire la un loc fruntaş. Bunăoară, se gîndesc să reamenajeze stadionul, o lucrare de amploare, să facă din intrările în oraş adevărate cărţi de vizită pentru orice călător, să nu rămînă nici un loc lipsit de mîngîierea bunului gospodar. Şi apoi...

— Să ne vizitaţi ceva mai tîrziu. Vă vom oferi un trandafir din sera noastră, unul din trandafirii noului Hîrlău!

Gh. MATEI

ÎNSEMNĂRI

ÎN 24 DE ORE

Radio Iaşi

Programul de seară (5 mai): 17.00 Buletin de ştiri; 17.10 Pe portativul undelor, melodia preferată; 17.45 Şantierele cincinalului; 18.00 Personajele operetei „Culegătorii de stele", de Florin Comisel; 18.30 Descriptio Moldaviae; 18.50 Partid, lumină vie (program de cîntece); 19.00 Radiojurnal; 19.15 Miniaturi instrumentale; 19.30 O poveste pentru voi, copii... „Flori de mai", de I. Maftei; 19.40 Pe-un picior de plai; 20.00 Şapte arte: Cîntec drag moldovenesc; Album de lieduri; 20.30 Cărţi, scriitori, opinii; Amintiri, amintiri (romanţe); 15 minute cu orchestra de muzică populară „Plăiurile Bistriţei" din Bacău; 21.20 Ecran; Cîntă formaţia vocal-instrumentală „Mondial"; Mari interpreţi de operă: Leontyne Price şi Nicolai Ghiaurov.

Programul de dimineaţă (6 mai): 6.00 Buletin de ştiri; 6.05 Radiomatinee; 6.30 Actualitatea în agricultură; 7.00 Carnet turistic; Radiomatineu (continuare).

Televiziune

18.00 Deschiderea emisiunii. Economie, ştiinţă, conducere. Sistemul naţional de informatică şi conducere; 18.20 Aplauze pentru colegii noştri; 19.10 Tragerea Pronoexpres; 19.20 1001 de seri; 19.30 Telejurnalul de seară; 20.00 50 de ani în 50 de evocări; 20.25 Moment poetic — Versuri; 20.35 „În această ţară, comuniştii..." (V); 21.25 Teleţinemateca: „Gropiţe". Cu Sirley Temple, Frank Morgan; 22.55 Telejurnalul de noapte.

Cinematografe

VICTORIA, orele 9; 11.30; 15.00; 17.30; 20.30: „Printre colinele verzi", premieră; REPUBLICA, orele 8.45; 10.30; 14.30; 16.35; 18.40; 20.45: „Căpitanul Korda", premieră; COPOU, orele 8.45; 12.15; 16.30; 20: „Soneţul muzicii", cinemascop, ambele serii; ARTA, orele 9.15; 11.15; 15; 17; 19; 21: „Canarul şi viscolul"; TATARAŞI, orele 16; 18; 20: „Incineratorul"; NICOLINA, orele 16; 18; 20: „Post restant".

Expoziţia „50 de ani de lupte şi victorii"

Expoziţia jubiliară „50 de ani de lupte şi victorii", organizată în holul central al Casei de cultură a tineretului şi studenţilor din Iaşi, poate fi vizitată între orele 10—13 şi 17—20.

Casa memorială „Ilie Pintilie"

Casa memorială „Ilie Pintilie", situată pe şoseaua Iaşi — Ciurea nr. 28, poate fi vizitată între orele 10—16.

Opera de stat

La ora 19.30, Opera de stat prezintă un spectacol cu operета *„Văduva veselă"*. Sînt valabile biletele cu seria 62.

Casa de cultură a tineretului şi studenţilor

La ora 20.00, la clubul artelor, prof. Maria Hătmăşu de la Muzeul de artă din Iaşi va prezenta expunerea *„Cornelia Babă — pictor al realităţii contemporane"*.

În sală de spectacole, la ora 20.00, formaţia de teatru a Sindicatului învăţămînt din Iaşi va prezenta un spectacol cu piesa *„Oameni care tac"*.

Seară de filme germane

La ora 20.15, în amfiteatrul VI de la Universitatea „Al. I. Cuza" va avea loc o seară de filme germane. Cu acest prilej va rula filmul „Fidelio" (L. v. Beethoven), care va fi prezentat de lectorul universitar dr. Klaus Steinke.

Agenţia judeţeană de turism

Pentru lunile mai şi iunie a.c., Agenţia judeţeană de turism Iaşi oferă locuri pe litoral cu cazare la hoteluri, căsuţe şi corturi în staţiunile Mamaia, Eforie-Nord, Eforie-Sud şi Mangalia. Tarifele sînt următoarele: hoteluri, pînă la 15 mai, 40 lei pe zi; de la 1—15 iunie, 45 lei; 16—30 iunie, 50 lei pe zi. Căsuţe, pînă la 15 iunie, 36 lei pe zi; 16—30 iunie, 42 lei. Corturi, pînă la 15 iunie — 34 lei pe zi; 16—30 iunie, 39 lei.

Timpul probabil

Vremea va fi instabilă cu cerul noros pînă la acoperit. Se vor semnala ploi şi averse locale însoţite de descărcări electrice. Vîntul va sufla slab pînă la potrivit din sectorul nordic. Temperatura aerului va scădea uşor; minimele vor fi cuprinse între 3 şi 8 grade, iar maximele între 12 şi 18 grade.

Mica publicitate

Decese

Maria, Angelica şi Ionel, adînc îndureraţi, anunţă încetarea din viaţă a scumpului lor soţ şi tată.

MIHAI UNGUREANU

54 ani.

Cortegiul funebru va porni din strada Ciric 55, în ziua de joi, 6 mai, ora 14.30, spre cimitirul Eternitatea, unde are loc înhumarea.

Adînc îndureraţi, familiile: Dimitriu Ştefan, Pintilie şi Stingu anunţă încetarea din viaţă a scumpei lor,

SUZANA DIMITRIU

profesoară.

Înmormîntarea va avea loc vineri, 7 mai, ora 14.00, la cimitirul Eternitatea.

PE MERIDIANELE GLOBULUI

Vietnamul de sud

Atacuri ale forțelor patriotice

SAIGON 4 (Agerpres).

În ultimele 48 de ore, forțele patriotice din Vietnamul de sud au atacat mai multe poziții americano-saigoneze de pe întreg teritoriul țării. La 6 km sud de fosta bază de pușcași marini de la Con Thien, o unitate a celei de-a cincea divizii americane de infanterie mecanizată a fost atacată de patrioți, suferind pierderi în oameni și material de luptă. În același sector, forțele patriotice au bombardat cu rachete o bază americană de artilerie situată la 7 km sud de localitatea Gia Linh. Alte operațiuni militare au avut loc în centrul și sudul țării. Patrioții au bombardat cu mortiere pozițiile saigoneze din districtul Ben Cat, de la numai 30 km nord de Saigon. Pierderi însemnate au suferit trupele saigoneze în luptele din localitatea Ba Xuyen, din Delta Mekongului, la 155 km sud-vest de capitală. După cum relatează agențiile de presă, ciocnirile din această zonă au durat mai mult de 11 ore.

WASHINGTON 4 (Agerpres).

Daniel Spencer Notley, fost sergent în divizia „Americal", dislocată în Vietnamul de sud, a dezvăluit în fața membrilor comisiei parlamentare de anchetă, condusă de Ron Dellums, membru al Camerei Reprezentanților, că trupele americane au comis un alt masacru similar celui de la Song My. Solicitat să dea amănunte, Notley a dezvăluit că, la 18 aprilie 1969, cînd un soldat american a fost ucis de explozia unei mine, superiorii săi au organizat o expediție de pedepsire în satul vecin bazei de la Truong Khan, în provincia Quang Ngai. „O patrulă, din care făceam parte și eu, a fost trimisă pentru a da foc satului. Am întîlnit un grup de femei și copii. Nici un cuvînt nu a fost adresat și deodată a fost deschis focul asupra lor. Eram într-o stare de șoc" — a declarat Notley.

CU PRILEJUL ANIVERSĂRII SEMICENTENARULUI P. C. R.

MOSCOVA 4 (Agerpres) — Corespondența de la L. Duță și S. Podină: La Casa oamenilor de litere din capitala sovietică a avut loc marți o adunare festivă a reprezentanților opiniei publice din Moscova, consacrată aniversării semicentenarului Partidului Comunist Român.

În prezidiul adunării, organizată de Comitetul orășenesc Moscova al P.C.U.S., Institutul de marxism-leninism de pe lîngă C.C. al P.C.U.S., Prezidiul Uniunii asociațiilor sovietice de prietenie și legături culturale cu țările străine și conducerea centrală a Asociației de prietenie sovieto-române, au luat loc V.I. Konotop, membru al C.C. al P.C.U.S., președintele conducerii centrale a Asociației de prietenie sovieto-române, A.M. Kalașnikov, secretar al Comitetului orășenesc Moscova al P.C.U.S., G.A. Kiseliov, adjunct de șef de secție la C.C. al P.C.U.S., A.K. Melnicenko, vicepreședinte al Comitetului executiv al Sovietului orășenesc — Moscova, Alla Lavrentieva, adjunct al ministrului industriei ușoare a U.R.S.S., și Alexei Grebnev, redactor șef-adjunct al ziarului „Izvestia", vicepreședinți ai conducerii centrale a A.P.S.R., activiști ai C.C. al P.C.U.S., funcționari superiori ai M.A.E. al U.R.S.S.

La masa prezidiului se aflau, de asemenea, Ion Ciubotaru, însărcinat cu afaceri a.i. al României la Moscova, Gheorghe Zaharia, director adjunct al Institutului de studii istorice și social-politice de pe lîngă C.C. al P.C.R., membri ai Ambasadei române din Moscova.

Adunarea a fost deschisă de A.M. Kalașnikov.

Au fost intonate imnurile de stat ale României și Uniunii Sovietice.

A luat apoi cuvîntul V.I. Konotop. După ce a evocat momente din istoria Partidului Comunist Român, vorbitorul s-a oprit asupra relațiilor de prietenie și colaborare dintre P.C.U.S. și P.C.R., dintre poporul sovietic și poporul român, și a subliniat însemnătatea Tratatului de prietenie, colaborare și asistență mutuală dintre România și U.R.S.S., semnat în 1970. În încheiere, vorbitorul a felicitat călduros, în numele comuniștilor și al întregului popor sovietic, pe comuniștii români și întregul popor român, le-a urat noi succese în construcția socialistă.

Mulțumind organizatorilor adunării și vorbitorilor care au rostit cuvinte prietenești la adresa P.C.R. și a poporului nostru, însărcinatul cu afaceri a.i. al României la Moscova, Ion Ciubotaru, a înfățișat pagini ale istoriei de peste un secol a mișcării muncitorești din România, ale glorioasei istorii semicentenare a Partidului Comunist Român. Vorbitorul a evocat tradiționalele relații de prietenie și colaborare dintre comuniștii români și cei sovietici, dintre popoarele celor două țări, relații care s-au ridicat pe o nouă treaptă, superioară, în condițiile construirii socialismului și comunismului.

A urmat apoi un concert festiv.

*

PARIS 4 — Corespondentul Agerpres, Paul Diaconescu, transmite: La Ambasada română din Paris a avut loc o conferință de presă consacrată împlinirii a 50 de ani de la crearea P.C.R. Ambasadorul Constantin Flitan a prezentat participanților principalele etape ale activității partidului, a expus principiile politicii interne și externe a Partidului Comunist Român. Răspunzînd la întrebări, ambasadorul a vorbit despre dezvoltarea pe plan economic și social-cultural a țării noastre, despre relațiile tot mai bune dintre România și Franța, despre politica de pace și cooperare internațională promovată de guvernul român.

HELSINKI

„ZILELE FILMULUI ROMÂNESC"

HELSINKI 4 (Agerpres) — În capitala Finlandei a avut loc gala filmului „Mihai Viteazul", care a marcat începutul „Zilelor filmului românesc" în Finlanda. Manifestarea se desfășoară în orașele Helsinki, Turku și Tampere și este organizată de Ambasada română la Helsinki, în colaborare cu societatea „Suomi-Filmi Oy" și arhiva finlandeză de filme. La gală, în cuvîntul de deschidere, Risto Orko, președintele societății „Suomi-Filmi Oy", a vorbit despre cinematografia românească și a prezentat publicului spectator pe membrii delegației de cineaști români — formată din Mircea Sîntimbreanu, director general al Centrului național de cinematografie din România, Sergiu Nicolaescu, regizorul filmului „Mihai Viteazul", și Irina Gărdescu, actriță, care iau parte la „Zilele filmului". Au participat Meeri Kalavainen, ministrul culturii, Jaakko Itala, ministrul învățămîntului, Jussi Saukkonen, președintele Consiliului municipal al orașului Helsinki, Mauno Koivisto, guvernatorul Băncii Naționale a Finlandei, regizori, actori de film și alți reprezentanți ai vieții cultural-artistice finlandeze, membri ai Asociației de prietenie Finlanda — România și un numeros public. Au luat parte, de asemenea, șefi ai misiunilor diplomatice și alți membri ai corpului diplomatic din Helsinki. A fost de față Mircea Bălănescu, ambasadorul României în Finlanda.

Filmul „Mihai Viteazul" a fost primit cu căldură și s-a bucurat de aprecierea spectatorilor.

PARIS 4 — Corespondentul Agerpres, Paul Diaconescu, transmite: La sediul U.N.E.S.C.O. din Paris au început lucrările Comitetului internațional de experți neguvernamentali, însărcinat cu elaborarea studiului pe care U.N.E.S.C.O. îl pregătește în prezent, la cererea O.N.U., cu privire la înființarea „Universității internaționale a Națiunilor Unite". Din partea României participă la lucrările acestui comitet profesor doctor Jean Livescu, rectorul Universității din București.

Inflație și paleative

Un termen larg răspîndit în lumea economică occidentală îl constituie la ora actuală inflația. Ea influențează politica guvernelor, generează conflicte între partide, este principala țintă de atac a tuturor mișcărilor revendicative ale oamenilor muncii.

Edificatoare în această privință este evoluția prețurilor bunurilor de consum, așa cum rezultă din datele Comisiei economice O.N.U. pentru Europa și ale Organizației de colaborare și dezvoltare economică (O.E.C.D.). Dacă în 1969 prețurile au crescut în raport cu 1968, în 1970 procesul a continuat într-un ritm și mai susținut în raport cu 1969. De pildă, în R. F. a Germaniei și Elveția, indicele de scumpire a arătat în 1970 o creștere de 4,5 la sută; în Marea Britanie și S.U.A. el a fost de 6 și 7 la sută, iar în Norvegia și Islanda — de peste 11 la sută.

Ca un paleativ, în aceeași perioadă, multe țări occidentale au mărit cantitatea de bani aflată în circulație. Astfel, Italia a sporit circulația fiduciară cu 23 la sută, Japonia cu 19 la sută, Norvegia cu 16 la sută, media pe ansamblul țărilor capitaliste industrializate fiind de 8 la sută. Dar, un asemenea procedeu provoacă creșterea prețurilor nu numai în țara respectivă, ci se revarsă, prin circulația mărfurilor și capitalurilor, în celelalte țări occidentale, precum apa într-o rețea de canale.

Caracterul acut al crizei inflaționiste este, de altfel, oficial recunoscut. În S.U.A., de exemplu, mecanismul clasic pe care tratatele de specialitate îl recomandă pentru echilibrarea economiei seamănă cu un balansoar pentru copii. La una din extremitățile sale se află inflația, iar la cealaltă — recesiunea economică. Coborîrea uneia are loc prin ridicarea celeilalte. În politica sa economică, președintele Nixon a optat în cursul anului trecut pentru acest balansoar, hotărînd să trateze inflația tot mai accentuată din S.U.A. printr-o recesiune economică. Evident, încetinirea ritmului dezvoltării industriale și micșorarea producției au drept urmare directă creșterea șomajului. Cifric, această politică s-a concretizat în scăderea producției industriale cu 5,3 la sută. Șomajul, care cuprindea în ianuarie 1970 — 3,9 la sută din totalul forței de muncă americane, se ridica la sfîrșitul aceluiași an la 5,9 la sută, procentul cel mai mare din ultimii șapte ani.

Dar inflația? Curios, extremitatea balansoarului pe care se află inflația nu a coborît. Prețurile au crescut cu circa 5,8 la sută în decursul anului, ceea ce indică un ritm apreciabil de amplificare a inflației. Așa încît un caricaturist de la „Newsweek" imagina un gen de balansoar pe care oricum l-ai mișca rămîne cu ambele extremități în sus.

Explicația constă în faptul că economiștii administrației nu și-au dat seama de la început că tratamentul inflației prin recesiune are deficiențe congenitale. De pildă, creșterea numărului șomerilor creează presiuni suplimentare asupra bugetului țării din care se plătesc ajutoarele de șomaj, implicînd mărirea deficitului bugetar și deci apariția unor noi stimulente ale inflației.

Răspunsuri la întrebările cititorilor

Actualul ritm al inflației riscă să intre într-un proces de „autoperpetuare". Acestea sînt păreri exprimate de economistul britanic M. H. Fisher. Nu par să fie aprecieri exagerate. În eforturile lor de a combate inflația, țările occidentale recurg la o serie de măsuri, în cadrul unei politici monetare dintre cele mai restrictive. Aceasta se materializează în general prin planuri de austeritate, cuprinzînd măsuri pentru restabilirea echilibrului bugetar, îngrădirea „inflației de credit" (pe calea majorării vertiginoase a dobinzilor), restrîngerea cheltuielilor publice, majorarea veniturilor bugetare (pe calea accentuării fiscalității). Cu toate acestea, prețurile continuă să crească în toate țările din emisfera occidentală.

Cine este vinovat de acest climat inflaționist general? Părerile sînt împărțite — fie factorul monetar, fie prețurile și salariile, importurile, costurile sau conjunctura, fie politica sindicatelor muncitorești. Acestea din urmă sînt cel mai des acuzate de contribuția la agravarea procesului inflaționist, prin revendicările lor privind îmbunătățirea salariilor. Este acreditată teoria „spiralei salarii—prețuri", școală de gîndire după care sporirea salariilor, sub presiunea grevelor, ar atrage după sine în mod inevitabil creșterea prețurilor.

In realitate, la baza fenomenului inflaționist general de astăzi stă politica de expansiune, dominație și război dusă de cercurile imperialiste. Pentru realizarea ei se fac emisiuni de monedă cu caracter inflaționist pentru acoperirea unor cheltuieli uriașe neproductive (în cadrul cursei înarmărilor), care dezechilibrează finanțele publice. Evocînd din nou exemplul celei mai mari puteri industriale capitaliste, S.U.A., amintim că numai intervenția din Vietnam a însemnat pentru anul bugetar 1968—1969 cheltuieli de 30 miliarde dolari. Ca măsură antiinflaționistă, pentru anul bugetar 1969—1970 bugetul pentru războiul din Vietnam a fost redus la... 23 miliarde dolari. Cheltuielile militare grevează, de asemenea, serios bugetele naționale ale Marii Britanii și ale multor altor țări din emisfera occidentală.

Inflația mai este alimentată de faptul că, pe lîngă consumul de stat sporit, ca o rezultantă a acestei politici, se adaugă consumul determinat de expansiunea monopolurilor industriale. Balanțele de plăți timp de mai mulți ani dezechilibrate ale S.U.A. s-au datorat în bună parte investițiilor marelui capital american în numeroase țări, mai ales în Europa occidentală.

Toți acești factori, plus măsurile de austeritate care afectează volumul vînzărilor și al producției, au o serie de repercusiuni social-economice negative pentru oamenii muncii, deoarece generează creșterea prețurilor și șomajul. Scumpirea costului vieții este, la rîndul ei, însoțită de politica înghețării salariilor. Faptul că, în general, salariații cu venituri fixe suportă cel mai greu consecințele inflației, se reflectă în puternicele mișcări greviste, protestatare, de mare amploare, care cuprind ansamblul țărilor sistemului capitalist.

Radu SIMIONESCU

În cadrul demonstrațiilor pentru încetarea războiului din Indochina

Incidente fără precedent la Washington

WASHINGTON 4 (Agerpres). — Capitala Statelor Unite a fost luni teatrul unor incidente fără precedent între forțele de ordine și cele cîteva zeci de mii de demonstranți împotriva războiului din Indochina care, în scopul de a perturba activitățile guvernamentale, au încercat blocarea traficului. Pentru dispersarea manifestanților, care au ocupat temporar cîteva din podurile și intersecțiile importante ale orașului, au fost mobilizați aproximativ 18.000 de polițiști care au utilizat grenade cu gaze lacrimogene și alte mijloace. Arestările au depășit cifra record de 7.000 de persoane. Printre cei reținuți se află și cunoscutul pacifist dr. Benjamin Spock și doi dintre principalii organizatori ai manifestărilor care au loc de peste două săptămîni la Washington, Abbie Hoffman și Rennie Davis.

Manifestanții au ocupat un număr de 13 puncte cheie ale capitalei, improvizînd pe alocuri baricade. La intervenția forțelor de poliție, întărite cu efective ale armatei aduse în ajun la Washington, pacifiștii s-au dispersat, pentru a se regrupa ulterior într-un alt punct. Incidentele s-au prelungit aproape toată ziua, avînd drept urmare dacă nu blocarea completă a traficului, cel puțin o îngreunare considerabilă a lui. Cîteva sute de persoane au fost rănite sau intoxicate cu gaze lacrimogene. Mai multe zeci de vehicule au fost incendiate sau avariate.

Spre seară, demonstranții s-au declarat satisfăcuți de rezultatele acțiunii, arătînd că obiectivul lor a fost de a provoca o „criză de conștiință".

Capitala americană a cunoscut marți noi manifestații împotriva războiului din Vietnam. După cum transmite agenția Reuter, poliția a intervenit din nou, arestînd peste 400 de persoane.

IN CLIȘEU: **In cursul demonstrațiilor de la Washington, vechi combatanți din Vietnam au depus în fața Capitoliului decorațiile, căștile, medaliile și tot ceea ce posedau din timpul petrecut pe linia frontului.**

Rezoluțiile adoptate

la sesiunea Comisiei Economice O.N.U. pentru Europa

GENEVA 4 (Agerpres) — În ședința finală a celei de-a 26-a sesiuni a Comisiei Economice O.N.U. pentru Europa, delegațiile statelor membre au procedat la adoptarea rezoluțiilor, care sintetizează amplele dezbateri purtate pe parcursul celor două săptămîni ale lucrărilor și indică principalele direcții ale activităților viitoare ale comisiei. Sesiunea a aprobat raportul de activitate al Comisiei Economice O.N.U. pentru Europa, document care urmează să fie supus spre examinarea Consiliului Economic și Social al O.N.U. Raportul cuprinde principalele realizări ale comisiei în perioada 1970—1971, pe linia promovării cooperării inter-europene în domeniile concrete care fac obiectul activităților comisiei, precum și unele recomandări privind lărgirea cooperării între națiunile europene.

Totodată, sesiunea a adoptat o serie de rezoluții consacrate unor domenii prioritare ale activităților Comisiei Economice O.N.U. pentru Europa.

In cele șase rezoluții principale adoptate la cea de-a 26-a sesiune a Comisiei Economice O.N.U. pentru Europa, se relevă, prin însemnătatea problematicii abordate, și inițiativa României referitoare la cooperarea științifică și tehnică dintre statele europene, precum și cea privind aniversarea a 25 de ani de activitate a comisiei, eveniment ce va fi sărbătorit în anul 1972. Rezoluția referitoare la cooperarea științifică și tehnică stipulează, în esență, crearea unui organ permanent în cadrul comisiei, menit să faciliteze schimbul de experiență și colaborare în domeniul de interes general și de mare actualitate al științei și tehnologiei. Comisia a aprobat, totodată, programul de lucru al acestui nou organ, care prevede, între altele, organizarea în țara noastră, în perioada 1972—1973, a unor reuniuni internaționale pe tema aplicării efective a științei și tehnicii în industrie și a previziunii tehnologice. O altă rezoluție recomandă unele măsuri care ar trebui să fie întreprinse în vederea sărbătoririi, în 1972, a celei de-a 25-a aniversări a acestui organism european.

Maurice Schumann a sosit la Moscova

MOSCOVA 4 (Agerpres).

La invitația guvernului sovietic, marți a sosit la Moscova într-o vizită oficială Maurice Schumann, ministrul afacerilor externe al Franței. La aeroport, Maurice Schumann a fost întîmpinat de Andrei Gromîko, ministrul de externe al U.R.S.S., și de alte persoane oficiale.

Cu prilejul sosirii ministrului de externe francez, ziarul „Izvestia" publică o scurtă biografie a acestuia, amintind că Maurice Schumann a mai vizitat în repetate rînduri Uniunea Sovietică. „Oamenii sovietici salută sosirea ministrului de externe al Franței și își exprimă convingerea că această vizită va sluji dezvoltării în continuare a colaborării sovieto-franceze, întăririi securității în Europa și în întreaga lume", subliniază ziarul.

SCURTE ȘTIRI

VIENA

La 4 mai, ambasadorul Republicii Socialiste România la Viena, Dumitru Aninoiu, a fost primit de ministrul austriac al agriculturii și economiei forestiere Oskar Weihs.

In cadrul întrevederii au fost discutate posibilitățile dezvoltării schimburilor dintre cele două țări în domeniul agriculturii.

PRAGA

După cum anunță agenția C.T.K., la Bratislava a avut loc la 2 și 3 mai o întîlnire a ministrului de externe al Cehoslovaciei, Jan Marko, și ministrului de externe al Ungariei, Janos Peter. Cu acest prilej, au fost discutate probleme ale dezvoltării relațiilor dintre cele două țări și a avut loc un schimb de vederi cu privire la unele probleme internaționale actuale, mai ales în legătură cu pregătirea convocării conferinței general-europene pentru securitate și colaborare.

PEKIN

Premierul Consiliului de Stat al R.P. Chineze, Ciu En-lai, l-a primit pe Chester Alvin Ronning, om politic canadian, care face o vizită la Pekin. Cu acest prilej, informează agenția China Nouă, Ciu En-lai și Chester Alvin Ronning au purtat o discuție prietenească.

ATENA

D. Papaioannou, director în Ministerul de Externe al Greciei, a avut timp de două zile convorbiri la Belgrad cu persoane competente ale guvernului iugoslav, referitor la relațiile dintre Grecia și Iugoslavia și la alte probleme de interes reciproc din zona balcanică — se arată într-un comunicat publicat la Atena.

SANAA

Premierul desemnat al Republicii Arabe Yemen, Ahmed Mohamed Noaman, a format noul guvern yemenit. In noul cabinet, alcătuit din 18 membri, primul ministru deține și portofoliul afacerilor externe. Ministrul informațiilor, Ahmed Kaeb Barakat, a declarat că noul guvern yemenit va urmări lărgirea democrației și stabilirea de relații cu toate statele, pe baza respectului reciproc și a menținerii suveranității naționale.

TEL AVIV

Delegația Partidului Social-Democrat din Republica Federală a Germaniei, condusă de Herbert Wehner, vicepreședinte al partidului, și-a încheiat vizita oficială în Israel. Membrii delegației au fost primiți de primul ministru, Golda Meir, și au avut întrevederi cu ministrul de externe, Abba Eban, și cu alți lideri ai Partidului Mapai. Au fost analizate, cu acest prilej, diverse aspecte ale relațiilor dintre Partidul Social-Democrat și Partidul Mapai, precum și probleme ale cooperării economice dintre cele două țări în realizarea unor proiecte comune în Africa, Asia și America Latină.

HAGA

După alegerile parlamentare, desfășurate miercurea trecută și soldate cu înfrîngerea coaliției guvernamentale, în Olanda au început consultările în vederea alcătuirii unui nou cabinet. Luni, regina Juliana a primit succesiv la reședința sa pe președinții celor două vechi camere ale parlamentului și pe vicepreședintele Consiliului de Stat. Pe de altă parte, în sînul partidelor politice continuă discuțiile în vederea propunerii unei persoane care să alcătuiască noul cabinet. Camera deputaților se va întruni la 11 mai pentru a desemna această personalitate.

PNOM PENH

După două demisii consecutive, Lon Nol a acceptat să preia sarcina formării „unei noi echipe" a administrației de la Pnom Pehn. In același timp, însă, fostul său adjunct, Sirik Matak, a primit funcția de „premier delegat" și, potrivit agenției United Press International, va conduce, în realitate, activitatea „noii echipe".

WASHINGTON

Curtea Supremă a S.U.A. a decis să mențină în vigoare pedeapsa cu moartea. Curtea s-a pronunțat în legătură cu constituționalitatea legii privitoare la pedeapsa capitală din statul California, respingînd argumentele adversarilor pedepsei cu moartea din S.U.A. Decizia Curții Supreme este de natură să pună capăt moratoriului existent de patru ani asupra executării sentințelor de condamnare la moarte pronunțate de diverse tribunale. In închisorile americane se află în prezent 650 de condamnați la moarte care așteaptă execuția.

CALEIDOSCOP

NEW YORK 4 (Agerpres) — James Earl Ray, condamnat la 99 ani închisoare pentru asasinarea fostului lider al populației de culoare, Martin Luther King, a încercat să evadeze. După ce a reușit să iasă din celula în care a fost închis, gardienii au observat dispariția sa și au dat alarma. El a putut fi prins în momentul cînd încerca să escaladeze zidul închisorii.

*

BUENOS AIRES 4 (Agerpres) — In Argentina se semnalează în ultimele săptămîni o epidemie de poliomielită. Potrivit cifrelor publicate la Buenos Aires, această maladie a provocat pînă în prezent 36 de victime. Noi îmbolnăviri se înregistrează zilnic aproape în toate provinciile țării. Autoritățile sanitare argentiniene au lansat o campanie intensă de vaccinare pe scară națională.

*

MILANO 4 (Agerpres) — De la „Muzeul Melzi d'Eril" din Bellaggio (situat pe malul lacului Como), au fost sustrase un basorelief atribuit lui Durer, un bust al lui Michelangelo, sculptat de unul dintre elevii săi, și alte lucrări, acestea din urmă datînd din perioada neoclasică. Intre obiectele dispărute se află și o tabacheră, dăruită de Napoleon ducelui Francesco Melzi d'Eril.

Poliția italiană întreprinde cercetări pentru descoperirea autorilor furtului. A fost, de asemenea, avertizat Interpol-ul.

Marilyn Ward, 21 de ani, din Londra, a fost desemnată „Miss Anglia". In prezent ea candidează la „Miss Europa" și „Miss Univers". In clișeu: Marilyn Ward în fața unei vitrine.

GENEVA

Sesiunea O. M. S.

GENEVA 4 (Agerpres).

Marți au început la Geneva lucrările celei de-a 24-a sesiuni a Organizației Mondiale a Sănătății. Participă delegații din 129 de țări membre. Din România este prezentă o delegație condusă de Mihail Aldea, adjunct al ministrului sănătății.

Pe ordinea de zi a sesiunii, ale cărei lucrări vor dura trei săptămîni, figurează, între altele, aprobarea proiectului de buget al O.M.S. pentru anul 1972 și luarea în discuție a unor noi cereri de aderare la O.M.S. Pe plan medical, participanții la sesiune vor dezbate rezultatele campaniei de eradicare a variolei, probleme privind poluarea mediului înconjurător, efectele nocive ale fumatului, fabricarea de produse farmaceutice în țările în curs de dezvoltare etc.

Turneul secretarului de stat al S. U. A. în Orientul Apropiat

CAIRO 4 (Agerpres). — In continuarea turneului pe care-l întreprinde într-o serie de state din regiunea Orientului Apropiat, secretarul de stat al S.U.A., William Rogers, a sosit marți după-amiază la Cairo. Pe aeroport, William Rogers a fost întîmpinat de ministrul afacerilor externe al R.A.U., Mahmud Riad. Secretarul de stat american urmează să aibă în capitala R.A.U. întrevederi cu președintele Anwar Sadat, cu primul ministru Mahmud Fawzi și cu ministrul de externe egiptean Mahmud Riad asupra posibilităților de soluționare a crizei din regiunea Orientului Apropiat.

*

BEIRUT 4 (Agerpres).

Secretarul de stat al S.U.A., William Rogers, și-a încheiat marți vizita la Beirut — a treia etapă a turneului său în Orientul Apropiat. Șeful diplomației americane a fost primit de președintele Libanului, Suleiman Frangieh, cu care a abordat diverse aspecte ale situației din Orientul Apropiat. El a avut, de asemenea, convorbiri cu premierul libanez, Saeb Salam, și cu ministrul de externe, Khalil Abouhamad. „Convorbirile noastre au fost sincere și utile, a declarat secretarul de stat american. Cunosc acum mai bine poziția Libanului în ce privește criza din Orientul Apropiat". Intrebat de ziariști despre șansele unei soluționări a conflictului, Rogers a precizat: „Nu pot prezice rezultatul eforturilor noastre. Recunosc că problema este dificilă, dar Statele Unite sînt încurajate în misiunea lor de evoluția intervenită de trei luni încoace".

Redacția și Administrația: strada Vasile Alecsandri nr. 8 — Iași. Telefon 14127.

Tiparul: Intreprinderea poligrafică Iași, str. Vasile Alecsandri nr. 6, Telefon 14620

BIBLIOTECA CENTRALĂ UNIVERSITARĂ „M. EMINESCU" IAŞI

ANUL XXVII
Nr. 7660
JOI 6 MAI 1971
4 PAGINI
30 BANI

Proletari din toate ţările, uniţi-vă!

Flacăra Iaşului

Organ al Comitetului judeţean Iaşi al P.C.R. şi al Consiliului popular judeţean

În pagina a 4-a

- Demonstraţii de protest împotriva războiului agresiv din Vietnam
- În legătură cu Orientul Apropiat

JUDEŢUL NOSTRU ÎNTÎMPINĂ SEMICENTENARUL PARTIDULUI

Omagiul unităţilor economice ieşene

În preajma marii sărbători a întregului nostru popor, aniversarea a cinci decenii de la crearea Partidului Comunist Român, oamenii muncii din judeţul nostru, ca de altfel de pe întreg cuprinsul patriei, raportează substanţiale împliniri în activitatea ce o desfăşoară. Este înaltul lor omagiu adus partidului semicentenar, care conduce un popor liber, demn, stăpîn pe destinele sale, conştient de însemnătatea, de dimensiunea înfăptuirilor ce au împodobit ţara în peste un sfert de veac al noului ev.

Intrecerea socialistă în care sînt angajate colectivele de muncă şi ale cărei rezultate le evidenţiem acum la 8 Mai, ca o primă etapă, atestă încă o dată afirmarea tot mai puternică a trăsăturilor moral-politice înaintate care-i definesc pe producătorii bunurilor materiale — spirit revoluţionar, bărbăţie, fermitate şi dîrzenie, disciplină şi capacitate de organizare, devotament neclintit faţă de cauza socialismului, faţă de interesele vitale ale naţiunii noastre, hotărîrea neşovăitoare de a apăra şi dezvolta cuceririle revoluţionare.

Bogatul tablou al înfăptuirilor pe care unităţile economice le-au înscris în cronica marilor realizări din acest prim an al noului cincinal constituie un adevărat corolar al muncii entuziaste, al aptitudinilor şi capacităţii creatoare a tuturor colectivelor ieşene, constituind pentru fiecare dintre noi un prilej de mîndrie patriotică.

Clasificarea unităţilor după această primă etapă a competiţiei hărniciei, competiţie de mare anvergură şi cu profunde rezonanţe în conştiinţa maselor de oameni ai muncii, reflectă o realitate economică mai bogată, o economie a judeţului în plin avînt, un nivel mai înalt al forţelor productive, în care munca de zi cu zi a ieşenilor înnobilează cu noi valenţe palmaresul realizărilor anterioare.

Rodnicia activităţii din primele patru luni din 1971 atestă cu prisosinţă startul bun în noul cincinal, constituind, totodată, o grăitoare dovadă a meritelor colectivelor de muncă de aici, a forţei organizatorice şi politice a organizaţiilor de partid. Inscris pe orbita tonifiantă a spiritului creator, a înaltelor responsabilităţi de a da viaţă parametrilor programaţi, **judeţul Iaşi a raportat Comitetului Central al partidului, tovarăşului NICOLAE CEAUŞESCU, îndeplinirea la 27 aprilie, de către industrie, a planului pe primele patru luni, depăşind cu mult angajamentele luate în cinstea jubileului de la 8 Mai. Industria ieşeană a dat economiei naţionale o producţie marfă suplimentară de 83 milioane de lei, obţinută în principal pe seama creşterii productivităţii muncii.** Sporul s-a concretizat în însemnate cantităţi de produse : 523 tone ţevi din oţel, 1.241 tone profile îndoite, 128 tone fibre şi fire poliesterice, 170 tone fire de bumbac, 79.000 m.p. ţesături din bumbac, 249 MUI penicilină şi derivaţi, prelucrate din polietilenă de 10,3 milioane de lei, mobilă în valoare de 973.000 de lei şi altele. O confirmare a sporirii eficienţei activităţii o constituie **şi obţinerea unor beneficii suplimentare de aproape 50 milioane de lei, din care numai în industrie 30,7 milioane de lei. Planul de livrări la export a fost depăşit cu circa 7 milioane de lei valută.** Constructorii au realizat, pînă în prezent, 26 la sută din planul anual de investiţii la lucrările de construcţii-montaj, organizaţiile de execuţie îndeplinindu-şi 27,5 la sută din sarcinile anuale, în condiţiile înregistrării unor beneficii nete de 654.000 de lei.

De asemenea, prevederile planului desfacerilor de mărfuri au fost depăşite cu **peste 40 milioane de lei. În întreg domeniul circulaţiei mărfurilor s-au obţinut circa 14,6 milioane de lei beneficii peste plan.** Unităţile cooperaţiei meşteşugăreşti au îndeplinit şi depăşit planul şi angajamentele asumate, obţinînd peste prevederi **o producţie marfă de aproape 4,4 milioane de lei şi beneficii suplimentare de 366.000 de lei.**

Analizînd rezultatele obţinute în îndeplinirea şi depăşirea angajamentelor în întrecerea socialistă între unităţile din industrie, construcţii, comerţ — pentru etapa 8 Mai (1.I.—30.IV.1971), secretariatul Comitetului judeţean de partid a stabilit următoarea clasificare :

Unitatea	Realizări peste plan: Producţia marfă (mii lei)	Productivitatea muncii (%)	Export de mărfuri (mii lei valută)	Economii la cheltuielile de producţie (mii lei)	Beneficii (mii lei)
Locul 1. UZINA DE PRELUCRARE A MASELOR PLASTICE	16.790	4,1	4.114	1.621	8.362
„ 2. Uzina metalurgică	5.418	1,7	322	1.723	1.815
„ 3. Uzina de fibre sintetice	4.740	3,0	—	6.250	6.906
„ 4. Uzina de reparaţii auto	6.074	7,7	—	1.546	1.928
„ 5. Uzina mecanică de material rulant Paşcani	9.243	0,9	—	—	3.761
„ 6. Fabrica „Ţesătura"	2.004	0,3	173	80	671
„ 7. Staţia mecanică	967	5,1	—	149	247
„ 8. Ţesătoria de mătase „Victoria"	990	1,0	—	82	861
„ 9. Intreprinderea economică de industrie locală „Progresul"	5.621	4,7	—	6	531
„ 10. Intreprinderea de morărit şi panificaţie „Spicul"	4.426	7,4	—	144	209
„ 11. Fabrica de tricotaje „Moldova"	1.824	0,2	131	1.750	253
„ 12. Fabrica de antibiotice	1.505	1,0	28	132	1.537
„ 13. Unitatea de exploatare şi industrializare a lemnului	2.674	1,5	569	—	38
„ 14. Fabrica de mobilă	788	1,9	477	—	70
„ 15. Fabrica de confecţii	1.070	0,3	76	42	58

În construcţii, pe primele trei locuri s-au clasat : 1. INTREPRINDEREA DE CONSTRUCŢII CĂI FERATE ; 2. Intreprinderea nr. 4 construcţii-montaj; 3. Intreprinderea nr. 14 instalaţii-montaje.

În comerţ : 1. O.C.L. „ALIMENTARA" ; 2. Intreprinderea judeţeană economică a cooperaţiei de consum ; 3. O.C.L. „Metalo-chimice" ; 4. Centrul de librării şi difuzarea cărţii ; 5. O.C.L. Mixt Paşcani ; 6. O.C.L. „Textile-încălţăminte".

Sînt rezultate ce denotă vigoarea unităţilor economice ale judeţului Iaşi şi atestă capacitatea creatoare a colectivelor de oameni ai muncii, care, la chemarea partidului, îşi confruntă cu exigenţă şi înaltă responsabilitate posibilităţile existente, pun în valoare noi resurse interne, onorîndu-şi exemplar cuvîntul dat. Ele constituie o elocventă confirmare a faptului că, mai mult ca oricînd, clasa muncitoare, toţi oamenii muncii sînt puternic uniţi în jurul partidului comuniştilor, forţa politică conducătoare a societăţii noastre, al Comitetului Central, în frunte cu secretarul general al Partidului Comunist Român, tovarăşul **NICOLAE CEAUŞESCU.**

Lor, oamenilor muncii, stăpîni pentru totdeauna pe destinele ţării, care văd în politica partidului întruchiparea celor mai înalte năzuinţe şi aspiraţii de bunăstare şi fericire, le adresăm calde felicitări pentru elanul cu care se străduiesc să înfăptuiască măreţul program de înflorire continuă a patriei noastre socialiste.

Ataşament deplin la politica partidului

Prof. emerit ing. **Dimitrie ATANASIU**
decanul Facultăţii de construcţii Iaşi

Apreciind rolul ştiinţei ca forţă de producţie a societăţii, Rezoluţia Congresului al X-lea al P.C.R. stabileşte „să se ia toate măsurile necesare pentru ca atît cercetarea fundamentală cît şi cea aplicativă să se soldeze cu o înaltă eficienţă socială, realizîndu-se legarea mai strînsă a cercetărilor de nevoile economiei naţionale, ale tuturor domeniilor societăţii, sporind contribuţia ei la progresul multilateral al patriei". Politica consecventă a partidului de stimulare şi sprijinire a eforturilor oamenilor de ştiinţă, s-a soldat cu rezultate însemnate, hotărîtoare pentru ridicarea acestei importante activităţi sociale la nivelul cerut de revoluţia tehnico-ştiinţifică contemporană. Animaţi de un cald ataşament la politica ştiinţifică a partidului, într-un climat de înalt patriotism asigurat de întreaga muncă ideologică, educativă şi organizatorică a partidului, oamenii de ştiinţă, cercetători din institutele departamentale şi de la catedrele de învăţămînt superior s-au angajat plenar, alături de toţi ceilalţi oameni ai muncii sub conducerea partidului, în vasta operă de edificare a noii societăţi.

Partidul Comunist Român, reprezentant al tradiţiilor celor mai valoroase şi a tot ce este mai avansat în societate, militează neabătut în direcţia creării unui larg cîmp de afirmare a cercetării ştiinţifice în strînsă legătură cu nevoile producţiei, cu necesitatea ridicării pe trepte tot mai înalte a economiei ţării.

În acest scop au fost luate, în special în ultima perioadă, importante măsuri privind sporirea bazei materiale de cercetare şi crearea cadrului organizatoric corespunzător bunei desfăşurări a activităţii de cercetare ştiinţifică.

Au fost realizate noi centre şi institute de cercetare, staţii pilot, laboratoare uzinale şi standuri de încercare dotate cu aparatură modernă, în care mii şi mii de cercetători, tineri şi vîrstnici pătrunşi de un cald patriotism, desfăşoară o muncă colectivă de anvergură, cu un înalt simţ de răspundere pentru soluţionarea problemelor complexe ridicate de cerinţele tot mai mari ale vieţii materiale şi spirituale a poporului. Tot mai valoros este aportul oamenilor de ştiinţă, al cadrelor didactice din învăţămîntul superior tehnic la crearea şi dezvoltarea noilor tehnologii în domeniile

(continuare în pag. a 3-a)

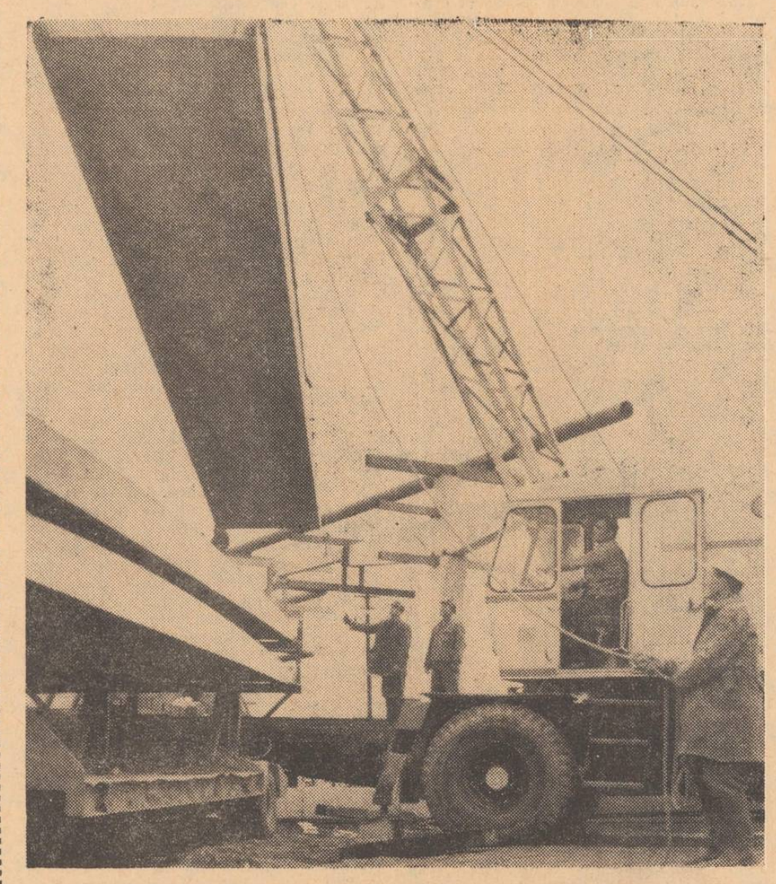

Imagine de la lucrările de extindere a Uzinei de fibre sintetice Iaşi : chesoanele pentru acoperirea halei monobloc din cadrul etapei a III-a, necesită o atentă pregătire în vederea montării lor.

Foto : L. STRATULAT
(pentru concursul nostru de fotografii)

Interviul acordat de preşedintele Consiliului de Stat al Republicii Socialiste România, NICOLAE CEAUŞESCU, Televiziunii norvegiene

După cum s-a anunţat, tovarăşul Nicolae Ceauşescu a primit pe ziaristul Johann Otto Jahansen, şeful secţiei externe a Televiziunii norvegiene.

Miercuri seara, Televiziunea norvegiană a difuzat interviul.

Intrebare :

Domnule Preşedinte, aţi constatat vreun progres în activitatea de pregătire a conferinţei pentru securitatea europeană ? Dacă nu, ce ar trebui întreprins pentru a se ieşi din impas ?

Răspuns :

Consider că în direcţia pregătirii conferinţei europene s-au făcut unii paşi pozitivi, în primul rînd prin aceea că s-a ajuns la un consens privind participanţii la această conferinţă şi, în al doilea rînd, prin faptul că s-au emis o serie de propuneri cu privire la ordinea ei de zi.

Nu aş putea vorbi de un impas în pregătirea conferinţei, deşi există o oarecare întîrziere în desfăşurarea pregătirilor. Consider că ar fi necesar să se renunţe la unele condiţii cum este, de exemplu, cererea de a se soluţiona în prealabil problema Berlinului, şi să se treacă cît mai neîntîrziat la realizarea unor întîlniri pregătitoare, cu participarea tuturor statelor interesate.

Intrebare :

Ce aşteaptă România de la conferinţa pentru securitatea europeană ?

Răspuns :

România, ca şi alte state europene, aşteaptă ca o conferinţă a tuturor statelor de pe continent să ducă la realizarea unei înţelegeri privind renunţarea la folosirea forţei sau la ameninţarea cu forţa în relaţiile dintre state. În acelaşi timp, considerăm că o conferinţă europeană va trebui să deschidă căile spre o mai bună cooperare economică, tehnico-ştiinţifică şi culturală între toate statele continentului nostru.

Intrebare :

Pot ţările mici — şi este necesar — ca ele să joace un rol mai important în politica internaţională ?

Răspuns :

În situaţia internaţională de astăzi, ţările mici şi mijlocii pot, după părerea mea, să aibă un rol important în viaţa internaţională. De altfel, astăzi nu se mai poate concepe soluţionarea problemelor care preocupă întreaga omenire fără participarea tuturor naţiunilor lumii, fie ele mari sau mici.

Intrebare :

A avut loc vreo modificare în principiile bine cunoscute ale României cu privire la suveranitate şi independenţă naţională sau aceste principii au rămas neschimbate ?

Răspuns :

România a aşezat întotdeauna şi aşează şi astăzi la baza relaţiilor sale cu toate statele lumii principiile egalităţii în drepturi, respectul suveranităţii şi independenţei naţionale, care constituie în lumea de astăzi calea sigură a unei colaborări multilaterale între state.

Intrebare :

Cum apreciaţi dumneavoastră politica răsăriteană a lui Brandt ?

Răspuns :

Consider că politica guvernului prezidat de cancelarul Brandt, de a merge pe calea rezolvării problemelor cu ţările socialiste, îndeosebi Tratatul dintre Uniunea Sovietică şi Republica Federală a Germaniei, dintre Republica Populară Polonă şi Republica Federală a Germaniei, cît şi tratativele care au loc între reprezentanţii guvernului Republicii Democrate Germane şi Republicii Federale a Germaniei şi între Republica Socialistă Cehoslovacă şi Republica Federală a Germaniei sînt paşi pozitivi. De altfel, după părerea mea, aceasta este singura politică pe care o poate duce un guvern al Republicii Federale a Germaniei, dacă doreşte să contribuie la pacea şi securitatea în Europa.

Intrebare :

Cum apreciaţi dumneavoastră situaţia din Orientul Apropiat ? Pot ţările mici europene, ca România şi ţările nordice, să joace un rol mai activ în Orientul Apropiat ?

Răspuns :

În Orientul Apropiat continuă să se menţină o situaţie încordată, cu toate că s-au obţinut anumiţi paşi în direcţia unor soluţionări a problemelor care există în această zonă a lumii. După părerea mea, este necesar să se depună eforturi susţinute pentru o rezolvare a conflictului din Orientul Apropiat în spiritul rezoluţiei Consiliului de Securitate din noiembrie 1967.

România nu-şi propune să aibă un anumit rol în soluţionarea acestor probleme. Consider însă că prin poziţia sa, de a milita pentru soluţionarea conflictului pe cale politică, poate, împreună cu alte state, să joace un rol pozitiv în sensul stimulării ţărilor care se pronunţă pentru această soluţie politică. În acest context, apreciez că ţările mici europene trebuie să militeze cu fermitate pentru a determina ca şi Israelul să ducă a politică mai realistă şi să vină în întîmpinarea acelor propuneri care sînt îndreptate spre o soluţionare a acestui conflict.

Intrebare :

Cum apreciaţi viitorul relaţiilor economice ale României cu celelalte ţări ?

Răspuns :

După cum se ştie, România se pronunţă pentru dezvoltarea largă a relaţiilor economice, tehnico-ştiinţifice cu toate statele lumii. Avînd în vedere programul de dezvoltare a economiei româneşti, apreciez că există o perspectivă bună pentru un progres în viitor a relaţiilor economice ale României cu alte state, inclusiv cu Norvegia.

Finala concursului republican al artiştilor amatori

Corul de cameră al sindicatului învăţămînt Iaşi — premiul I şi titlul de laureat

În sala ansamblului artistic „Rapsodia Română" din Capitală a avut loc miercuri festivitatea de premiere a formaţiilor muzical-coregrafice participante la finala celui de-al 10-lea concurs republican al artiştilor amatori de la oraşe şi sate, intitulat „Omagiu partidului" — amplă manifestare artistică desfăşurată în cinstea semicentenarului Partidului Comunist Român.

Juriul a atribuit premii şi titlul de laureat al celui de-al 10-lea concurs artistic republican unui mare număr de formaţii şi interpreţi din cadrul căminelor culturale, sindicatelor, cooperativelor meşteşugăreşti, cluburilor şi caselor de cultură.

Premiul I şi titlul de laureat a fost obţinut şi de Corul de cameră al sindicatului învăţămînt Iaşi.

Numeroase alte formaţii şi un mare număr de interpreţi au fost distinşi cu premiile II şi III, cu menţiuni, precum şi cu „Diploma de merit" a celui de-al 10-lea concurs republican al artiştilor amatori de la oraşe şi sate. A mai fost, de asemenea, acordată diploma de onoare a C.C. al U.T.C.

(Agerpres)

În pagina a 2-a

Lumina spiritului creator al partidului călăuzeşte gîndurile şi faptele noastre

CARNET IEŞEAN

A servi cetăţeanul

A devenit o practică a organelor noastre de partid şi de stat de a apleca urechea atent la propunerile, doleanţele şi cererile oamenilor muncii, de a rezolva cu grijă scrisorile pe care le primesc sau problemele aduse la cunoştinţă în cadrul audienţelor. Pe baza indicaţiilor date de conducerea superioară de partid şi de stat, a legislaţiei noastre socialiste, au fost luate numeroase măsuri pentru reglementarea lucrurilor în acest domeniu.

În aceste condiţii, surprinde în mod neplăcut atitudinea unor funcţionari care, socotind biroul la care lucrează drept o feudă proprie, dau dovadă de lipsă de respect faţă de public, neglijînd o îndatorire elementară: aceea de a servi cetăţeanul. Cu atît mai mult surprinde cînd astfel de cazuri se întîlnesc la un consiliu popular, care prin excelenţă este reprezentantul intereselor maselor din localitatea respectivă.

Un astfel de caz am întîlnit, zilele trecute, la consiliul popular al comunei Probota. Pe masa primarului comunei, Dumitru Dăscălescu, am găsit în dezordine, printre alte hîrtii sau pitite sub mapă, neînregistrate, un număr de 12 scrisori de la diferiţi cetăţeni, care nu îşi găsiseră încă rezolvarea. Unele erau datate din martie, cele mai multe însă nu aveau pe ele nici o dată. Cum însă în registrul de scrisori şi reclamaţii nu mai era înregistrată o scrisoare de la 18 februarie a.c., desprindem concluzia că unele dintre ele sosiseră la consiliul popular încă din acea lună.

Ce conţineau scrisorile ? Învăţătoarea Constanţa Manole din Roman revenea la o cerere din martie prin care solicita o copie de pe actul de deces al soţului ; Ion Gh. Pintilie din satul Perieni solicita o autorizaţie pentru construcţia unui gard ; un grup de cetăţeni, tot din satul Perieni, cerea să vină cineva de la consiliul popular să traseze drumul pe care doreau să-l amenajeze ; alţii reclamau diverse situaţii personale, solicitînd anchete la faţa locului. După cum se vede, tot probleme care nu suferă amînare.

Bineînţeles, primarul a încercat să justifice. Dar cu justificări nu se rezolvă scrisorile oamenilor muncii. A uitat oare primarul comunei din comuna Probota că alegătorii i-au încredinţat un mandat, că el este la dispoziţia cetăţenilor şi nu aceştia la dispoziţia lui ? O fi un caz izolat ? Credem totuşi că se impun măsuri severe, în acest caz, din partea Consiliului popular judeţean.

Aurel INDIANU

LUMINA SPIRITULUI CREATOR AL PARTIDULUI CĂLĂUZEŞTE GÎNDURILE ŞI FAPTELE NOASTRE

Fericita coincidenţă dintre primăvara naturii şi crearea Partidului Comunist Român ar putea sugera imagini poetice sau ar putea alătura, ca într-un basm, apariţia unor eroi o dată cu florile şi iarba cîmpului, dîndu-le o geneză comună. Această coincidenţă nu poate decît să ne bucure, dar dincolo de ea se cuvine să remarcăm forţa realmente înnoitoare a partidului care, de la înfiinţarea sa, acum 50 de ani, îşi propusese să conducă poporul la socialism. Noua orînduire socială a devenit o realitate, o construim noi, cei de astăzi, şi o vor continua generaţiile de mîine, ne implică cu tot ce avem mai bun, dăruindu-ne totodată ceea ce noi înşine construim în fiecare zi.

Ne propunem, în rîndurile ce urmează, să evidenţiem spiritul creator al acestei uriaşe forţe care este Partidul Comunist Român, manifestat în zilele noastre, prin noi, cei care participăm activ la înfăptuirea obiectivelor etapei actuale.

Experienţa industriei confirmă: eficienţa conducerii îşi găseşte forţa în competenţa colectivă

— Dacă ne referim la aspectele conducerii economiei care reflectă spiritul creator al politicii partidului, ne spune tov. ing. **Tudor Pateli**, directorul Întreprinderii de construcţii-montaj nr. 4, preşedintele comitetului de direcţie al Cabinetului judeţean de organizare ştiinţifică a producţiei şi a muncii, trebuie, cred eu, să relevăm în mod deosebit **cunoaşterea din timp a perspectivei de dezvoltare.** În ultimii ani sistemele de planificare a economiei naţionale s-au perfecţionat, au fost aşezate pe baze mai ştiinţifice, dîndu-se posibilitate întreprinderilor să pregătească mai bine producţia şi, în consecinţă, să obţină rezultate mai bune. Eu aş prefera să mă refer la practica întreprinderii noastre şi să arăt că prin pregătirea investiţiilor în mod temeinic au fost înlăturate multe neajunsuri care aveau urmări negative atît în ceea ce priveşte termenele de punere în funcţiune, cît şi cheltuielile de construcţii. Ca urmare a unor măsuri organizatorice şi tehnice mai inspirate, de fapt ele au fost mai inspirate pentru că am avut mai mult timp la dispoziţie ca să le analizăm şi să ne oprim asupra celor mai bune, întreprinderea noastră a reuşit de anul trecut să lucreze fără dotaţii de la buget.

Aşadar, s-a găsit cheia care a situat Întreprinderea de construcţii pe linia eficienţei economice, aliniindu-se sutelor şi miilor de întreprinderi cu rezultate meritorii. Planificarea din timp a sarcinilor economice depăşeşte însemnătatea unor măsuri administrative, ea înseamnă oxigen mai mult pentru inteligenţa oamenilor, un cîmp mai larg de studii şi investigaţii din care, inevitabil, ţîşnesc cele mai bune soluţii tehnice şi organizatorice.

Dar oamenii şi-au făurit instrumente de lucru cu ajutorul cărora să poată depăşi propriile lor limite, iar aceasta, aşa cum arăta tov. ing. **Ion Huţanu**, directorul general al Combinatului textil, face parte tot din ansamblul de măsuri luate de partid pentru perfecţionarea conducerii economiei.

— Maşinile electronice de calcul cu care economia naţională este înzestrată din ce în ce mai intens ne permit ca într-un timp record să avem la dispoziţie mai multe variante de dezvoltare din care să o alegem pe cea optimă. Introducerea maşinilor electronice de calcul reprezintă nu numai cîştig de timp, ci **un salt calitativ în ceea ce priveşte optimizarea soluţiilor economice.** De mai mulţi ani conducerea partidului se ocupă de pregătirea cadrelor necesare acestui domeniu al calculului electronic, rezultatele sînt bune, s-au achiziţionat multe maşini moderne şi acţiunea continuă, se construiesc centre speciale de calcul electronic, între care unul şi la noi, la Iaşi.

Tehnica modernă creată de oameni îi obligă tot pe oameni să înveţe mereu şi tot mai profund, iar ei înţeleg aceasta aproape ca pe ceva obişnuit. Dovadă că tot mai mulţi sînt aceia care **îşi fac din** studiu o preocupare egală cu **cea de** producţie curentă.

Conducerea partidului a sesizat foarte bine această strînsă corelaţie între studiu şi practică şi a făcut un serviciu imens naţiunii ridicînd problema perfecţionării profesionale, a studiului continuu la gradul de problemă de stat. Ea face parte integrantă dintr-un vast program de organizare ştiinţifică a producţiei şi a muncii în vederea ridicării economiei ţării noastre la nivelul economiei ţărilor cu o vastă tradiţie şi rezultate de performanţă mondială.

— Ce consideraţi esenţial în reuşita acţiunii de organizare ştiinţifică?

— În primul rînd, profunzimea studiului, ne răspunde tovarăşul ing. Tudor Pateli. Aceasta înseamnă oameni competenţi şi cu un mare spirit de răspundere. Apoi poziţia intransingentă a conducerii întreprinderii care nu trebuie să facă nici un fel de concesii, ci să aplice în practică soluţiile date pe calea unei cercetări ştiinţifice.

Problemele conducerii revin adeseori în cursul discuţiilor noastre. Ele sînt considerate domeniul în care spiritul creator al politicii partidului s-a manifestat cu uriaşa forţă de convingere. Conducerea partidului a repetat de multe ori că un singur om nu poate concentra întreaga ştiinţă şi pricepere şi de aceea este necesar ca toţi oamenii, după capacitatea lor, să participe la munca de conducere.

Investigăm succint acest fenomen la Uzina de fibre sintetice, a cărei rezultate în producţie au situat-o printre unităţile fruntaşe încă din primul an de producţie. Este o uzină nouă, în plină dezvoltare, cu un colectiv foarte tînăr. Îl întrebăm pe inginerul şef **Ion Ungureanu**:

— Care este cheia conducerii cu succes a unui colectiv de producţie?

— Valorificarea la maximum a capacităţii membrilor colectivului, în raport cu pregătirea şi înclinaţiile lor. Eu am o mare încredere în colectiv, dar nu în orice colectiv, ci în acela în care oamenii se văd bine plasaţi pe locurile de muncă, în acele locuri pe care ei le preferă şi care le permit să dea maximum de randament. Cu un astfel de colectiv se poate analiza competent orice problemă de producţie şi se pot înlătura toate neajunsurile. Nu-i uşor pentru un conducător de colectiv să ajungă la aceste rezultate, dar le poate obţine în mod sigur dacă se sprijină pe organizaţia de partid. Nu fac o apreciere de complezenţă, ci spun un adevăr verificabil că organizaţiile de bază din uzina noastră se caracterizează printr-o mare mobilitate şi aderenţă la problemele actuale ale conducerii, dau dovadă de multă exigenţă şi astfel ele deţin locul de frunte în ierarhia autorităţii şi competenţei.

Completările aduse de muncitorul **Gheorghe Dubinciuc** întregesc acest tablou al participării salariaţilor la conducerea treburilor uzinei.

— Începînd cu reducerea deşeurilor şi terminînd cu perfecţionarea tehnologiei şi îmbunătăţirea continuă a calităţii producţiei, colectivul nostru este prezent ca un singur om pe întregul front al activităţii economice. Nu spun că n-ar fi cazuri cînd unii dintre noi se abat de la sarcinile generale, dar împotriva lor se acţionează cu multă combativitate, încît drumul de mare eficienţă economică pe care s-a angajat colectivul nostru este urmat cu consecvenţă.

Răspunderea socială a fost o altă temă frecventă în cursul dialogului nostru şi n-au lipsit exemplificările care au sugerat drumul parcurs de oameni, treaptă cu treaptă, sub conducerea partidului. Şi poate că nicăieri în producţie răspunderea socială nu devine mai vizibilă ca la încheierea fluxului tehnologic, atunci cînd rezultatul muncii apare finit, gata să iasă pe poarta fabricii. În calitatea produsului este încorporată întreaga răspundere a producătorilor. Maistrul constructor **Manoil Găină** de la I.C.M. nr. 4 îşi aminteşte că în urmă cu ani problema calităţii nu prea forma subiect de discuţie.

— Un zidar care făcea într-o zi zece metri cubi de zidărie era considerat fruntaş. Despre calitate aproape că nu-l întreba nimeni. Nu vreau să spun că cei zece metri cubi de zidărie erau în afara oricărei exigenţe de calitate, dar astăzi nu se mai admite o zidărie de calitate cu rosturile neacoperite cum se admitea atunci. Cum s-au schimbat lucrurile? Este ştiut că partidul a avut rolul hotărîtor în privinţa aceasta. De asemenea, în privinţa folosirii raţionale a materiei prime şi a materialelor. Îmi aduc aminte că în 1954 se admitea pentru un milion de lei investiţii să se consume 27 de metri cubi material lemnos. Astăzi la un milion de lei investiţii consumăm numai 5,3 metri cubi material lemnos.

De la 27 la 5,3. Două cifre care ne dau singure imaginea unui drum de loc uşor, dar un drum împlinit care atestă realismul obiectivului propus şi capacitatea oamenilor de a-l îndeplini. Calitate tehnică şi calitate economică, două noţiuni care se îmbină armonios, între ele şi ambele cu o a treia — sporirea productivităţii muncii. Întreaga noastră economie a demonstrat că această trinitate este posibilă şi ea nu putea rămîne fără urmări pentru nivelul de trai a celor ce muncesc. Creşterea producţiei pe baza sporirii productivităţii muncii, a reducerii cheltuielilor, a îmbunătăţirii calităţii a permis creşterea salariilor şi pensiilor, prosperitatea continuă a vieţii noastre care se împleteşte cu cea a partidului, viaţă de luptă şi de succese pe deplin meritate.

Ţărănimea cooperatistă participă cu competenţă la creşterea producţiei agricole

— Avînd în vedere locul pe care agricultura îl ocupă în ansamblul economiei socialiste româneşti, ne spune tovarăşul ing. **Lucian Hatmanu**, vicepreşedinte al Consiliului popular judeţean, directorul Direcţiei generale a agriculturii, industriei alimentare, silviculturii şi apelor, partidul a stabilit pentru fiecare etapă istorică obiectivele, căile şi mijloacele corespunzătoare pentru dezvoltarea şi modernizarea ei. Progresul cert în domeniul modernizării agriculturii se reflectă pozitiv în sporirea producţiei agricole. Numai în anii ultimului cincinal, în pofida unor condiţii climatice nefavorabile, a înundaţiilor, producţia agricolă globală a ţării a crescut cu 24 la sută faţă de perioada 1961—1965. La aceste realizări deosebite o contribuţie însemnată a avut-o şi judeţul Iaşi, contribuţie confirmată de altfel de locul al cincilea ocupat în întrecerea dintre judeţe de anul trecut. Succesele obţinute sînt o urmare firească a înzestrării tehnico-materiale a agriculturii, a sprijinului multilateral acordat de stat, a creşterii numărului specialiştilor şi a experienţei lor.

Tovarăşul ing. Lucian Hatmanu ne arată că de la 920 de tractoare cîte erau în 1960 în judeţul Iaşi, dispunem astăzi de peste 3.000 de tractoare de diferite tipuri şi o gamă variată de maşini agricole, că valoarea investiţiilor centralizate acordate judeţului Iaşi în perioada 1966—1970 a fost de peste 1,200 miliarde lei. În cincinalul actual investiţiile centralizate pentru agricultura judeţului vor fi cu mult mai mari, iar parcul de tractoare va creşte cu încă 3.000. Sînt doar cîteva cifre care vorbesc de la sine de importanţa ce o acordă partidul dezvoltării agriculturii ca ramură economică de o deosebită însemnătate.

— Ce consideraţi caracteristic pentru agricultura noastră în momentul de faţă?

— Caracteristica principală este trecerea la industrializarea producţiei agricole, mai ales în domeniul zootehniei. Pe lîngă complexele I.A.S. şi intercooperatiste de tip industrial existente de anul trecut, de creştere a păsărilor de la Uricani şi de îngrăşare a mieilor de la Movileni, vor fi date în funcţiune în acest an două complexe de creştere a porcilor, de la Tomeşti. S-au început lucrările complexului intercooperatist de îngrăşare a tineretului taurin, de la Paşcani, şi complexul de 675 vaci cu lapte, de la Bivolari. În anii următori asemenea complexe de tip industrial vor cunoaşte o mai largă dezvoltare. De asemenea ne preocupăm de extinderea cooperării dintre fermele I.A.S. şi cooperativele agricole cu profil asemănător, dintre acestea şi alte unităţi de stat în vederea dezvoltării producţiei agricole.

Măsurilor organizatorice iniţiate de partid, oamenii muncii din agricultură le răspund cu hărnicia şi priceperea lor, neprecupeţindu-şi timpul şi energia.

— Am venit cu zece ani în urmă la I.A.S. Bucium, ne spune tractoristul **Ion Dănilă**. Pe atunci unele din terenurile întreprinderii nu erau bine cultivate, altele nu erau cultivate de loc. Între timp s-au schimbat lucrurile. Pe terenurile accidentate necultivate s-au plantat livezi — ferma noastră are un astfel de profil; s-au adus mai multe maşini şi tractoare de diferite tipuri, substanţe chimice. Avem la îndemînă toate mijloacele să practicăm o pomicultură ştiinţifică. Şi o practicăm. Dar aici intervine şi răspunderea omului, răspunderea noastră, a celor care lucrăm la fermă. Există un timp de lucru normat pentru noi, dar există şi un timp natural al pomilor. Cine vrea să aibă producţie ridicată trebuie să respecte acest timp natural. În primăvara asta am lucrat vreo două duminici la stropitul pomilor pentru că timpul era înaintat, nu admitea nici o întîrziere a noastră. Partidul a pus în repetate rînduri această problemă şi a explicat-o foarte bine. Organizaţia de partid din fermă a pus în centrul atenţiei educarea tuturor salariaţilor fermei în spiritul măririi răspunderii pentru producţia noastră.

Participarea cu răspundere şi cu competenţă sporită la creşterea producţiei agricole a devenit o trăsătură dominantă şi la ţăranii cooperatori. Calea arătată de partid pentru cooperativizarea agriculturii s-a împletit strîns cu efortul de educare, de instruire, de clarificare a obligaţiilor ce revin ţărănimii cooperatiste în noile condiţii. De asemenea, au fost create forme mai eficiente de participare a ţăranilor cooperatori la conducerea agriculturii cooperatiste.

— Adunările generale din cooperativele agricole, de la începutul acestui an, apreciază tovarăşul **Gheorghe Vasiliu**, vicepreşedinte al U.J.C.A.P., au dovedit o maturitate fără precedent a ţăranilor cooperatori în abordarea problemelor economice ale unităţii lor. S-a înţeles adînc faptul că cerinţele personale nu pot fi satisfăcute în condiţii bune decît prin întărirea economică a cooperativelor agricole şi, în consecinţă, s-au făcut multe propuneri valoroase pentru folosirea mai eficientă a condiţiilor naturale de care dispun cooperativele, pentru mai buna organizare a muncii, întărirea disciplinei. Partidul a luat astfel de măsuri încît ţăranii cooperatori să poată participa în mod mai direct şi la conducerea uniunilor judeţene a cooperativelor. Avem la uniune patru comisii pe probleme, formate din ţărani cooperatori, care analizează şi avizează măsurile ce urmează a fi luate de organul de conducere al uniunii, iar trei vicepreşedinţi ai uniunii sînt preşedinţi de cooperative agricole.

Recentele hotărîri şi legi care vizează agricultura şi viaţa ţăranilor cooperatori au trezit un larg ecou, au chemat la creşterea răspunderii pentru întărirea economică a agriculturii socialiste. Cîţiva ţărani cooperatori din Bivolari ne-au transmis prin secretarul comitetului comunal de partid, tovarăşul Ionel Cristofor, hotărîrea lor de a munci mai mult pentru creşterea puterii economice a cooperativei.

— Îmi dau seama, declara **Mihai D. Nistor**, că atît pensiile şi alocaţiile pentru copii sau concediile plătite pentru femeile noastre care nasc, cît şi asistenţa medicală gratuită nu au o altă sursă decît veniturile cooperativei agricole şi de aceea datoria noastră, a ţăranilor cooperatori, este de a ne înzeci eforturile pentru a smulge pămîntului roade cît mai bogate. Eu am cinci copii. Vă închipuiţi că, dacă lucrez numai 15 zile pe lună primesc şi o alocaţie de 250 de lei. Este o sumă importantă care mă va ajuta să asigur copiilor condiţii mai bune de viaţă şi de învăţătură.

— Consiliul de conducere al cooperativei agricole, ne informează tovarăşul **Ionel Cristofor**, se preocupă în aceste zile de aplicarea unor noi măsuri care să sporească forţa economică a unităţii, asigurînd o mai bună folosire a condiţiilor şi resurselor locale pentru activităţi cu caracter industrial şi măsuri care să ducă la lărgirea gamei de prestări de servicii pentru populaţia comunei.

Toate acestea vor da un nou impuls ridicării satului la un înalt grad de civilizaţie şi confort, la care este îndreptăţit prin succesele economice dobîndite în anii socialismului, pe calea luminată de partid.

Ştiinţa îşi sporeşte vitalitatea

— Construirea noii societăţi — obiectiv principal al politicii partidului, observă de la început prof. dr. **Constantin Corduneanu**, decanul Facultăţii de matematică-mecanică a Universităţii ieşene, este prin însăşi natura sa un proces de creaţie de largi proporţii, proces la care participă în mod conştient întreaga naţiune. Fireste, această grandioasă operă de construcţie, inspirată de cele mai nobile aspiraţii ale omenirii de-a lungul existenţei sale, riguros fundamentată ştiinţific de teoria marxist-leninistă a dezvoltării societăţii, nu poate fi înfăptuită fără valorificarea celor mai noi cuceriri ale ştiinţei şi tehnicii contemporane. Ştiinţa a devenit în prezent o componentă din cele mai dinamice ale procesului productiv, fiind în continuare **chemată să-şi sporească aportul la făurirea progresului material şi spiritual al societăţii.**

În continuare, profesorul Corduneanu arată că, deşi ştiinţa, ca element suprastructural, dobîndeşte o anume independenţă faţă de baza materială a societăţii, istoria dovedeşte pe deplin faptul că ea face paşi de uriaş atunci cînd este **puternic ancorată de realitatea socială înconjurătoare.** Este un merit incontestabil al partidului faptul că a subliniat în repetate rînduri necesitatea stringentă a orientării activităţii de cercetare ştiinţifică spre rezolvarea unor probleme concrete ridicate de practica construirii socialismului.

— Cum se prezintă Şcoala matematică ieşeană la această glorioasă aniversare?

— Şcoala matematică ieşeană are îndelungate tradiţii şi remarcabile realizări în cercetarea fundamentală. Pe lîngă continuarea şi consolidarea acestor tradiţii şi realizări, ea este acum puternic angajată în dezvoltarea unor embrioni ai cercetării aplicative. În ultimii ani, mulţi matematicieni ieşeni de la Universitate, de la Institutul politehnic sau de la Filiala Academiei, întreprind cercetări în domenii ca: Cercetarea operaţională, Maşini de calcul, Analiza numerică, Teoria proceselor de control, Probabilităţi şi statistică. **Matematicienii ieşeni îşi îndreaptă principalul efort spre dezvoltarea cercetării aplicative.** Fireşte, în acest scop ei vor colabora cît mai strîns cu specialişti din domenii interesate în utilizarea metodelor matematice şi a tehniciilor de calcul (ingineri şi economişti — în primul rînd).

Intîlnirea legăturilor ştiinţei cu practica preocupă pe toţi oamenii de ştiinţă ieşeni, fiecare străduindu-se să aducă o contribuţie tot mai eficientă la dezvoltarea economică. Ne vorbeşte prof. dr. ing. **Gheorghe Chiriţă**, prodecanul Facultăţii de chimie industrială de la Institutul politehnic:

— In ansamblul ştiinţei româneşti, **ştiinţa chimică ieşeană ocupă un loc de frunte:** avem la Iaşi peste 300 de cadre care lucrează în domeniul ştiinţei chimice. Iaşul deţine supremaţia pe plan naţional în cercetarea macromoleculară prin Institutul „Petru Poni", unic în ţară. Astăzi oricare cercetător din domeniul chimiei aflat la Iaşi are la îndemînă posibilităţi optime de lucru, nelipsindu-i aparatura ultramodernă. Este în aceasta o dovadă concludentă a înţelegerii profunde a rolului ştiinţei în dezvoltarea economică pusă în slujba omului, a satisfacerii cerinţelor sale. Apropierea cercetării de practica productivă, ne spune profesorul Chiriţă, încheierea de contracte cu întreprinderile industriale, îi ajută pe cercetători **să-şi dea seama mai bine de rolul şi locul lor în societate,** să-şi privească profesia cu mai multă răspundere, astfel că însăşi personalitatea lor se afirmă mai pregnant. Conducerea Institutului politehnic şi comitetul de partid au luat iniţiativa ca valoarea contractelor încheiate cu industria în 1971 să reprezinte o medie de cel puţin 5 000 de lei pentru fiecare cadru didactic.

Profesorul Chiriţă ne vorbeşte şi despre munca cu studenţii subliniind aceeaşi mare însemnătate a legăturilor cu practica productivă. Aceasta sporeşte pasiunea şi interesul pentru ştiinţă ale studenţilor, le arată încă de pe băncile facultăţii locul ce-l vor ocupa în viaţa economică.

— Pentru noi, cei de la Staţiunea experimentală viticolă Iaşi, ne spune ing. dr. **Petru Pituc**, orientarea cercetării ştiinţifice spre cele mai importante probleme ale practicii productive a însemnat **un plus de vitalitate dat activităţii noastre.** Această vitalitate sporită se traduce prin descoperirea a noi domenii în care ştiinţa noastră viticolă poate şi trebuie să-şi aducă contribuţia.

Colectivul Staţiunii experimentale este preocupat de modernizarea plantaţiilor viticole în raport cu dezvoltarea tehnicii de prelucrare a solului şi economicitatea producţiei de struguri, întreprinde studii pentru optimizarea agrotehnicii culturilor de viţă de vie etc.

— Dar, aşa cum bine observa prof. dr. **Gheorghe Chipail**, de la Institutul de medicină, ştiinţa românească n-are nevoie de aprecieri apologetice pentru a-şi dovedi poziţiile înaintate, cucerite sub îndrumarea partidului. De aceea nu trebuie să ocolim neajunsurile inerente oricărei dezvoltări, ci să le studiem şi să le înlăturăm. **Este încă un aspect al manifestării spiritului creator al politicii partidului, acela de a privi realizările în raport cu marile cerinţe ale epocii noastre şi din perspectiva viitorului,** pentru a ne apropia cît mai mult de acest viitor. O astfel de viziune profund ştiinţifică îndeamnă pe toţi slujitorii ştiinţei să fie intransigenţi cu ei înşişi, să facă tot ce este posibil în condiţiile date pentru dezvoltarea ştiinţei şi pregătirea noilor contingente de specialişti.

Condiţiile se schimbă însă mereu şi aceasta cere o mare receptivitate din partea ştiinţei. Poate că ştiinţa dreptului este cea mai apropiată de aceste elemente noi ale dezvoltării sociale, consemnîndu-le şi totodată creîndu-le un cadru propice de creştere şi maturizare. De aceea ne-am adresat profesorului **Mihai Jacotă** de la Facultatea de drept.

— Oamenii sînt de multe ori surprinşi de ritmul în care se succed modificările legislative, dar fenomenul este propriu tuturor ţărilor care cunosc o dezvoltare accelerată. Legislaţia noastră azi, spre deosebire de trecut, este într-adevăr mobilă şi aceasta nu trebuie să ne mire, deoarece ea **traduce ritmul înalt al creşterii economiei.** Dreptul, după cum ştim, constituie un instrument principal de realizare a politicii partidului şi de aceea este normal ca spiritul creator al politicii partidului să se oglindească în întreaga noastră legislaţie. Cunoscînd cerinţele obiective ale construcţiei socialiste, partidul iniţiază forme juridice proprii ţării noastre, care să răspundă, în noile condiţii, sarcinilor societăţii. Am putea parcurge, sub forma unor menţiuni, principalele acte legislative care au marcat cele mai importante etape ale construcţiei socialiste, dar nu cred că este necesar. Mă voi referi doar la un singur aspect grăitor, acela al noii legislaţii pentru comerţul exterior. Legea din 17 martie 1971 se caracterizează prin supleţea principiilor care trebuie să cîrmuiască activitatea unităţilor economice în comerţul exterior, dîndu-le posibilitatea să răspundă mai bine, mai operativ diferitelor solicitări ale schimburilor internaţionale.

Exemplificarea profesorului Mihai Jacotă nu este întîmplătoare. Ea se înscrie în contextul general al preocupărilor partidului de a asigura României un loc de frunte în economia mondială, precum şi perseverenţa în dezvoltarea democraţiei socialiste.

Partinitatea şi adevărul în artă se rostesc împreună

Construirea conştientă a orînduirii socialiste, sub conducerea partidului, nu poate să nu cuprindă şi făurirea conştientă a culturii şi artei socialiste. Ca activitate socială, arta trebuie să răspundă unei necesităţi şi este cu adevărat valoroasă cînd ea devine omului necesară, lărgindu-i orizontul spiritual, mobilizîndu-i resursele de energie morală. O astfel de artă are, în mod firesc, ca sursă de inspiraţie viaţa şi munca eroică a poporului.

— Pentru scriitori, remarcă dramaturgul **Andi Andrieş**, redactor şef adjunct la revista „Convorbiri literare", partidul a înlesnit fundamentarea unui total sentiment al utilităţii. Conştiinţa unei contribuţii sociale constante înseamnă renunţarea la aparenţă, la minor, la nesemnificativ. A fi comunist înseamnă a avea puterea profunzimii istorice. Adăugînd la aceasta noţiunea de scriitor, rezultanta trebuie să definească un factor de mare proeminenţă umană.

Succesele obţinute în ultimii ani sînt rezultatul politicii partidului nostru, care a deschis un cîmp larg de afirmare creatorilor dornici să participe la înflorirea culturii şi artei româneşti. S-au creat condiţii pentru ca toţi oamenii de creaţie să-şi poată pune în valoare talentul, să se exprime liber în limbajul artei, contribuind la realizarea ţelurilor societăţii noastre socialiste.

— Creaţia care serveşte adevărul se înscrie de la sine în aria libertăţii de gîndire, observă Andi Andrieş. Partidul cuprinde în definiţia sa ideea primordială de adevăr şi de aceea partinitatea şi adevărul literaturii nu se pot rosti decît împreună, în numele libertăţii de creaţie.

Viaţa artistică ieşeană este animată de spiritul partinităţii, ceea ce este sinonim cu hotărîrea fermă a oamenilor de artă de a participa activ la realizarea idealurilor socialismului şi comunismului.

— O trăsătură specifică epocii noastre o constituie infuzia de tinereţe şi, totodată, grija cu care tinerii sînt stimulaţi să realizeze creaţii de seamă, apreciază artistul emerit **Ştefan Dăncinescu** de la Teatrul Naţional „Vasile Alecsandri".

— Consideraţi că tinerii au adus şi un spirit nou de interpretare a repertoriului teatral?

— Nici nu se putea altfel. Dar asta nu înseamnă că noi, cei din generaţiile mai vîrstnice, am rămas în urmă. Cel puţin la Teatrul Naţional din Iaşi, actorii vîrstnici şi tineri formează un colectiv unit şi nu ne jenăm să învăţăm unii de la ceilalţi, ferm convinşi că astfel vom îndeplini mai bine obligaţiile ce ne revin ca artişti militanţi, pentru îmbogăţirea vieţii spirituale a oamenilor muncii.

Un reprezentant al tinerei generaţii de actori, **Dionisie Vitcu**, ne spune:

— Iaşul este o foarte bună gazdă pentru tinerii artişti. Am găsit aici un climat excepţional pentru teatru, nu numai în teatru, ci şi în afara teatrului. Întreaga atmosferă ieşeană asigură o artă partinică, promovează tot ce este nou şi valoros în artă, permite artiştilor să se exprime liber.

Referindu-se la repertoriul muzical, tovarăşul **Ion Baciu**, directorul Filarmonicii de stat „Moldova", ne spune:

— Politica de repertoriu muzical a devenit mai elastică şi mai cuprinzătoare, în sensul că fără a se pierde din vedere locul central al creaţiei muzicale româneşti, se acordă un spaţiu larg creaţiei muzicale universale din toate timpurile şi de pe toate meridianele. În felul acesta publicul este informat direct şi el poate singur să-şi formeze convingeri cu privire la valoarea creaţiei muzicale. O cultură muzicală la zi, ca orice cultură, de altfel, la nivelul cerinţelor socialismului, nu poate fi concepută decît prin cunoaşterea creaţiei mondiale.

Apreciind că şcoala componistică şi interpretativă românească are un cuvînt important de spus pe plan internaţional, tov. Ion Baciu a relevat însemnătatea reînfiinţării Conservatorului de muzică din Iaşi pentru înviorarea vieţii muzicale ieşene. Primind tot mai mulţi tineri absolvenţi ai Conservatorului, orchestra simfonică a Filarmonicii a reuşit în ultima vreme să se impună pe plan naţional, iar în acest an va concerta pentru prima dată în străinătate.

— Principala noastră preocupare, ne spune tov. **Ion Pavalache**, directorul Operei de stat, este să modernizăm spectacolul de operă, să folosim în acest sens mai mult decît pînă acum libertatea de creaţie, îndemnul partidului de a apropia arta de cerinţele păturilor largi ale poporului, care devin din ce în ce mai competente în aprecierea actului artistic.

— Ne preocupă mult şi promovarea creaţiei româneşti de operă şi balet, adaugă tov. **Gh. Popa**, solist al Operei ieşene.

— Modernizarea în arta spectacolului de operă sau balet, observă maestra de balet **Mihaela Atanasiu**, înseamnă ancorarea în epoca actuală, iar aceasta este posibil numai în măsura în care trăim epoca, cu toată fiinţa noastră. Nu căutări şi experimente artistice gratuite, ci sinceritate, izvorîtă din înţelegerea timpurilor noi în care trăim.

Este ştiut că formele noi de limbaj pot să şoceze, să deruteze la început, dar un limbaj care exprimă adevărul nu se poate să nu triumfe. Pe această temă purtăm un dialog cu tov. **Dan Hatmanu**, preşedinele Filialei Uniunii artiştilor plastici. Ne spune:

— In ultimul timp, filiala noastră a organizat expoziţii în uzine şi la sate, de exemplu la Uzina metalurgică şi la căminul cultural din Lespezi. Lucrările moderne ale pictorilor ieşeni au fost bine primite. Ni s-au pus întrebări, noi am răspuns şi s-a putut constata că arta noastră plastică, exprimată în limbaj modern, cîştigă tot mai mulţi admiratori.

Discuţiile noastre au dovedit o dată în plus că artistul se verifică acum pe planuri mult mai largi decît în trecut, confruntîndu-şi convingerile estetice cu opiniile unui număr tot mai mare de oameni cultivaţi, care îi pot defini creaţia în deplină cunoştinţă de cauză, în raport cu contribuţia la opera de edificare a noii societăţi. In aceste condiţii libertatea de exprimare se defineşte, tot mai clar, ca înţelegerea adîncă a esenţei epocii noastre, o înţelegere care domină epoca, exprimînd-o din perspectiva cea mai înaintată, deschisă de partidul comuniştilor.

Pagină realizată de
V. GHEORGHIU

Gh. I. Ioniţă, A. Kareţchi

Intelectuali ieşeni în lupta antifascistă

Împlinirea a 50 de ani, de la crearea Partidului Comunist Român constituie un prilej deosebit de studiere a unor pagini semnificative din lupta poporului român pentru libertate socială şi naţională. Cercetarea unor aspecte de istorie contemporană locală evidenţiază complexitatea problemelor referitoare la România interbelică, vine să completeze şi să definească tabloul general al ţării. Şi aceasta cu atît mai mult cu cît, în cazul oraşului Iaşi, nu este vorba numai de o simplă, oarecare activitate politică locală ci — şi faptul trebuie subliniat — de aspecte importante, semnificative. Viaţa politică din Iaşi a crescut în perioada modernă şi contemporană. Aici, s-au manifestat, la sfîrşitul secolului al XIX-lea şi începutul secolului al XX-lea, o puternică mişcare democratică şi socială ce a cuprins numeroşi intelectuali, convinşi de necesitatea transformării substanţiale a societăţii româneşti şi a exercitat o influenţă deosebită în epocă. În perioada interbelică, intelectualitatea ieşeană, în zdrobitoarea ei majoritate, alături de clasa muncitoare şi alte păturii şi categorii sociale, conduse de Partidul Comunist, şi-a adus din plin contribuţia în lupta pentru apărarea democraţiei, a independenţei ţării, împotriva organizaţiilor fasciste. Referindu-se la acest aspect precum şi la obiectivele urmărite în lucrare, autorii precizează în „Cuvînt înainte": „Nu este de loc nesemnificativ că aici, în Iaşi, într-unul din centrele de obîrşie a mişcării fasciste din România, au existat încă de la început potenţele sociale şi politice care s-au ridicat ca un zid în calea agitaţiilor fasciste, în calea ascensiunii spre putere a acestor forţe obscure. Printre aceste potenţe s-au aflat continuu şi intelectualii patrioţi, democraţi, antifascişti. Sensul politic al acestui fapt nu

trebuie să scape nimănui şi tocmai în dorinţa ca, prin forţa de convingere a argumentelor, *să atenţionăm pe cititor asupra unei asemenea realităţi prea puţin reflectată pînă acum în literatura de specialitate* (sublinierea noastră), ne-am hotărît să ne

Recenzie

desfăşurăm expunerea materialelor documentare de care dispunem în cîteva capitole centrate pe nişte obiective care ni se par mai importante şi a căror înşiruire constituie de fapt cuprinsul cărţii".

În cele opt capitole sînt analizate aspecte semnificative ale activităţii antifasciste desfăşurate de intelectualitatea ieşeană, încadrate în mod organic în lupta naţională de acest fel: antifascismul maselor populare, factor hotărîtor al întîrzierii instaurării dictaturii fasciste în România; contribuţia intelectualităţii ieşene la activitatea organizaţiilor de masă democratice, la lupta pentru apărarea integrităţii teritoriale, a independenţei şi suveranităţii ţării; prezenţa activă a intelectualităţii ieşene în presa democratică, antifascistă a vremii, în apărarea ştiinţei, artei şi culturii primejduite de fascism. Cîte un capitol este dedicat analizei întreprinse de Lucreţiu Pătrăşcanu mişcării fasciste din România şi, respectiv, contribuţiei profesorului Petre Andrei la lupta antifascistă, evidenţiindu-se aspecte din cele mai însemnate. Ultimul capitol conţine aspecte ale luptei intelectualităţii ieşene împotriva dictaturii militaro-fasciste, pentru un regim democratic, pentru întoarcerea armelor împotriva Germaniei hitleriste.

Autorii s-au referit — şi acest fapt constituie un alt aspect ce trebuie subliniat — la intelectualii ieşeni, într-un sens larg, fiind cuprinşi numeroşi intelectuali ce au avut anumite legături cu Iaşul, au colaborat permanent sau vremelnic la publicaţiile ieşene etc.

Aprecieri pozitive se pot face şi în legătură cu materialul consultat de autori, cu caracterul său, în mare parte inedit, documente de arhivă. A fost valorificată şi bogata presă democratică şi antifascistă din perioada interbelică, scoţîndu-se în evidenţă, şi cu acest prilej, tradiţiile ieşene de deosebită semnificaţie.

Autorii au reuşit să îmbine armonios stilul ştiinţific cu claritatea, expunerea cursivă, plină de căldură şi înţelegere. *Intelectuali ieşeni în lupta antifascistă (Pagini de istorie a unor memorabile lupte trecute)*, Iaşi, 1971 — se adresează în egală măsură atît cercetătorilor, specialiştilor cît şi publicului larg, tuturor celor dornici să afle lucruri noi şi interesante despre bogatele tradiţii ale Iaşului.

Ca ieşeni, ne bucură sincer noile realizări care pun în lumină aspecte din cele mai importante ale luptei maselor largi populare din oraşul nostru — într-o etapă sau alta — pentru democraţie şi socialism.

Ion AGRIGOROAIE
lector universitar

8 Mai 1971, sărbătorirea semicentenarului Partidului Comunist Român, zi nelucrătoare

Consiliul de Miniştri a stabilit, printr-o hotărîre, ca ziua aniversării semicentenarului Partidului Comunist Român, 8 Mai 1971, să fie zi nelucrătoare.

Hotărîrea nu se aplică unităţilor productive în care se desfăşoară proces continuu de muncă, în agricultură, în unităţile comerciale, de transporturi publice şi alte unităţi de deservire a populaţiei, precum şi tuturor locurilor de muncă unde angajaţii, prin natura serviciului, nu au ziua de duminică stabilită ca zi de repaus.

Ministerele, celelalte organe centrale şi comitetele executive ale consiliilor populare vor stabili programul unităţilor care vor asigura deservirea populaţiei în ziua de 8 Mai 1971.

De la Ministerul Învăţămîntului

Ministerul Învăţămîntului comunică: Sîmbătă, 8 Mai a.c., se suspendă în întreaga ţară cursurile şi activităţile practice în şcolile şi unităţile de învăţămînt de toate gradele.

Seară de filme germane

Ieri, a avut loc în sala de festivităţi de la Palatul Culturii o seară de filme germane organizată de Comitetul judeţean pentru cultură şi artă.

A fost prezentat filmul „Scarabea", realizat de cineastul vest-german Hans Syberberg.

Astăzi, la ora 18, tot în sala de festivităţi a Palatului Culturii va fi prezentat filmul „Tomasa".

În conformitate cu normativul Ministerului Chimiei anul acesta se va ţine **o sesiune de examene** pentru obţinerea autorizaţiei de **instalatori în gaze petroliere lichefiate** la 7 — 8 iunie.

Condiţiile de admitere la examen şi materialele din care vor fi examinaţi candidaţii sînt prevăzute în regulamentul de funcţionare art. 46, 48, 49, 59.

Examenul are loc la sediul I.L.P.P. Bucureşti, str. General Budişteanu nr. 11 bis, sector 7.

Pentru informaţii suplimentare, doritorii se pot adresa la I. L. P. P. Bucureşti, serviciul gaze, la adresa sus-menţionată, telefon 174210.

TRUSTUL DE CONSTRUCŢII IAŞI

angajează de urgenţă:

— 40 dulgheri
— 100 zidari
— 20 fierari betonişti
— şef sector economic
— şef birou financiar,

pentru şantierul nr. 2 structuri Iaşi, str. Decebal nr. 1, Telefon 15560 — interior 284.

— 20 fierari betonişti
— 3 ingineri
— 1 tehnician principal mecanic
— 5 maiştri

pentru şantierul nr. 1 fundaţii Iaşi, B-dul Tudor Vladimirescu nr. 41. Telefon 15560 — interior 233

— 15 ipsosari
— 15 tinichigii
— 20 tîmplari
— 15 faianţari
— 40 zugravi

pentru şantierul nr. 3 finisaje Iaşi, str. Păcurari nr. 21. Telefon 15560 — interior 118

— 150 muncitori necalificaţi
— 20 instalatori sanitariştii

pentru Grupul de instalaţii Iaşi, str. 7 Noiembrie nr. 51. Telefon 15560 — interior 169

— 20 lăcătuşi

pentru Intreprinderea de utilaj-transport, Iaşi, str. Rampei nr. 9 A. Telefon 16758 — biroul personal.

Angajările se fac la sediile unităţilor respective.

TEATRUL NAŢIONAL IAŞI
prezintă:
Paquito cel Negru
vineri, 7 mai, ora 19.30
Barbă Cot
duminică, 9 mai, ora 10.00
Ce înseamnă să fii Onest
duminică, 9 mai, ora 19.30

SPITALUL „SOCOLA" IAŞI
vinde răsaduri de roşii la preţuri FOARTE convenabile. Solicitanţii se pot adresa la sediul spitalului.

Se angajează
— un inginer constructor principal
Condiţii de angajare conform H. C. M. 914/1968.
Cei interesaţi se vor adresa la
ÎNTREPRINDEREA PENTRU MECANIZAREA AGRICULTURII IAŞI
strada Ştefan cel Mare nr. 47-49, telefon 15278.

Se angajează prin concurs:
- tehnicieni energetici
- rutieriştii
- mecanici întreţinere
- electricieni bobinatori
- mecanic centrală termică
- electrician întreţinere
- tehnician zootehnist
- şef sector economic—studii superioare sau medii
- contabili principali

Cei interesaţi se vor adresa la
Combinatul intercooperatist pentru creşterea şi îngrăşarea porcilor Tomeşti
strada Lăpuşneanu nr. 7 Iaşi, telefon 16284.

Se angajează de urgenţă
- un inginer — şef serviciu investiţii
- revizor contabil principal
- doi ingineri mecanici pentru C.L.F. Hîrlău şi Iaşi
- un inginer sau tehnician constructor
- un inginer chimie alimentară
- tehnicieni horticultori

cu vechime de minimum 5 ani în producţie.
Cei interesaţi se vor adresa la
Întreprinderea legume—fructe Iaşi
telefon 16850, serviciul personal.
Salarizarea se face conform H.C.M. 914/1968.

Ataşament deplin

(urmare din pag. 1)

chele ale industriei, construcţiilor şi transporturilor, la valorificarea resurselor materiale ţării, la ridicarea ştiinţei româneşti pe trepte tot mai înalte.

În domeniul construcţiilor în care lucrez, pot afirma cu deplină convingere că ştiinţa tehnicii construcţiilor din ţara noastră a făcut în ultimele două decenii progrese din cele mai dinamice, obţinînd rezultate foarte importante în cercetarea fundamentală şi aplicativă, în focul rezolvării problemelor complexe de proiectare şi execuţie ale noilor obiective industriale şi social-culturale care s-au edificat pe tot cuprinsul ţării, ca urmare a politicii clarvăzătoare a partidului de industrializare socialistă a ţării.

Pentru ilustrarea celor de mai sus, vom cita doar cîteva din rezultatele cercetărilor ştiinţifice obţinute în anii puterii populare în centrul universitar Iaşi, în domeniul construcţiilor. Astfel, folosind instalaţii de înaltă tehnicitate şi staţii de cercetări concepute şi realizate de cadrele didactice din Institutul politehnic Iaşi şi specialişti de la INCERC Iaşi, ca de exemplu Staţia seismică cu performanţe apreciate şi recunoscute la nivel mondial, Staţia de cercetări rutiere, prima de acest gen construită în ţara noastră, Standul de încercări ale elementelor de beton armat precomprimat, cercetătorii noştri, organizaţi în colective complexe, au reuşit să soluţioneze o serie de probleme dificile ridicate de producţie, precum: comportarea structurilor de rezistenţă de la termocentralele Rovinari şi Chişcani-Brăila, precum şi a clădirii Spitalului clinic de pediatrie Iaşi, la acţiuni seismice; introducerea de noi tehnologii eficiente pentru realizarea unor structuri importante din beton precomprimat la Casa de cultură a tineretului şi studenţilor din Iaşi, sala sporturilor din oraşul Gheorghe Gheorghiu-Dej, Casa de cultură din Bacău; iniţierea folosirii la modernizarea şi construcţia drumurilor a straturilor stabilizate în vederea utilizării eficiente a resurselor locale de materiale rutiere.

Rezultatele cercetărilor oamenilor de ştiinţă ieşeni, în problema seismicităţii, au fost comunicate în cadrul conferinţei de seismicitate care a avut loc la Iaşi în 1970 şi la care în afară de specialiştii din ţară au participat oameni de ştiinţă şi specialişti din 12 ţări.

Aceste rezultate obţinute de cercetătorii români au fost apreciate, de asemenea, de către savanţii străini care ne-au vizitat ţara sau au participat la conferinţele şi simpozioanele organizate la noi în problemele de specialitate.

Trebuie subliniate roadele pozitive ale politicii ştiinţifice a partidului care a găsit cele mai potrivite căi pentru a deschide ştiinţei şi tehnicii româneşti un larg orizont de afirmare.

La împlinirea a 50 de ani de la înfiinţarea partidului, o dată cu omagiul lor fierbinte adus partidului, cercetătorii ştiinţifici, cadrele didactice din învăţămîntul superior îşi manifestă cu toată căldura ataşamentul deplin la politica partidului, luîndu-şi angajamentul de a nu-şi precupeţi nici un efort pentru a răspunde cu elan şi devotament la chemarea partidului.

Tînăra Maria Zamisnicu, operatoare fruntaşă la Fabrica de antibiotice Iaşi — secţia biostimulatori, urmărind cu atenţie parametrii de lucru la fermentaţia inoculatoarelor de tetraciclină.

Foto: OV. SPIRTU

- inginer constructor;
- inginer mecanic proiectant pentru piese de schimb;
- arhitect pentru decoraţii interioare — mobilă;
- contabil principal temporar (de preferinţă pensionar);
- frezori;

angajează de urgenţă
C.E.I.D. IAŞI
strada Bucium nr. 34.

De asemenea, se angajează:
un şef de depozit parchete
pentru secţia de industrializare Ciurea.

Condiţii de angajare: stagiul militar satisfăcut şi buletin de municipiul Iaşi.

Relaţii suplimentare se pot obţine de la biroul personal, telefon 12501, sau la centrală 11120, interior 131.

- un mecanic de avion
- un radiotelegrafist
- un tehnician principal electronist
- un electromecanic radio (electronist)
- un tehnician principal constructor
- un electrician întreţinere

angajează de urgenţă
AEROPORTUL IAŞI

Condiţii de angajare, conform H.C.M. 914/1968. Relaţii se pot obţine la telefon 11651 şi 16436.

Mica publicitate

Schimburi de locuinţă

Ofer apartament 4 camere proprietate personală pentru două apartamente sau apartament şi garsonieră bloc. Telefon 16634.

Ofer două garsoniere confort I, pentru apartament două camere de preferinţă Tătăraşi. Şoseaua Naţională 178, etaj I, apart 8.

Ofer apartament 2 camere confort II, strada Eternitate, pentru apartament două sau trei camere confort I. Telefon 14404, pînă la ora 15.

Ofer apartament două camere Tudor Vladimirescu, pentru două sau trei camere, indiferent cartierul. Telefon 30201.

Lecţii-meditaţii

Profesori, meditcăm elevi matematică-română (admiteri liceu, corigenţe), franceză (corigenţe). Strada Sf. Atanasie 4 (lîngă Bolta rece).

Vînzări — cumpărări

Vînd Fiat 1100. Adresaţi Hîrlău, telefon 37, după ora 17.

Vînd Moskvici 407, perfectă stare, cu radio. Informaţii, telefon 16677.

Vînd casă, strada Iancu Bacalu nr. 6. Echimescu Alexandru.

Vînd imobil format din 3 camere, bucătărie, teren. Telefon 12743.

Pierderi

Pierdut legitimaţia eliberată de U.F.S. pe numele Chiruţă Emil. O declar nulă.

Pierdut legitimaţia eliberată de „Ţesătura" pe numele Sandu Maria. O declar nulă.

Pierdut legitimaţia eliberată de Uzina metalurgică pe numele Negruţu Alexandru. O declar nulă.

Pierdut legitimaţia eliberată de Staţia mecanică pe numele Macovei Petru. O declar nulă.

Pierdut legitimaţia eliberată de Staţia mecanică pe numele Popa Dumitru. O declar nulă.

Pierdut legitimaţia eliberată de Uzina mecanică „Nicolina", pe numele Miţel Dumitru. O declar nulă.

Pierdut legitimaţia eliberată de Staţia mecanică pe numele Iacomi Ştefan. O declar nulă.

Pierdut legitimaţia eliberată de Staţia mecanică pe numele Mazga Constantin. O declar nulă.

Pierdut legitimaţia eliberată de „Ţesătura" pe numele Tănase Elena. O declar nulă.

Pierdut legitimaţia eliberată de Staţia mecanică pe numele Stîngaciu Ilie. O declar nulă.

Pierdut legitimaţia eliberată de U.F.S. pe numele Lazăr Vasile. O declar nulă.

Pierdut legitimaţia eliberată de Ţesătoria de mătase, pe numele Birsan Ion. O declar nulă.

Pierdut legitimaţia eliberată de Fabrica de antibiotice pe numele Burghelea Mircea. O declar nulă.

Pierdut autorizaţia nr. 14 seria A/121368 eliberată de Consiliul popular Tg. Frumos pe numele Andrei Victoria. O declar nulă.

Pierdut legitimaţia eliberată de Uzina metalurgică pe numele Alexandrescu Georges. O declar nulă.

Pierdut legitimaţia eliberată de Fabrica de tricotaje „Moldova" pe numele Ungureanu Ecaterina. O declar nulă.

Pierdut legitimaţia eliberată de Ţesătoria de mătase pe numele Tofănescu Constantin. O declar nulă.

Pierdut legitimaţia eliberată de Staţia mecanică Iaşi pe numele Butnaraşu Gheorghe. O declar nulă.

Pierdut legitimaţia eliberată de Fabrica de tricotaje „Moldova" pe numele Roşu Maria. O declar nulă.

Diverse

E. O. admiră gestul copiilor, ofiţerului Adrian Caşotă, datorită cărora a recăpătat banii pierduţi.

Decese

Conducerea Liceului nr. 2 „M. Eminescu", colectivul didactic, elevii şi întregul personal anunţă cu adîncă durere încetarea din viaţă a distinsei şi regretatei profesoare **DIMITRIU SUZANA.**

ÎN 24 DE ORE

Expoziţia „50 de ani de lupte şi victorii"

Expoziţia jubiliară „50 de ani de lupte şi victorii", organizată în holul central al Casei de cultură a tineretului şi studenţilor din Iaşi, poate fi vizitată între orele 10—13 şi 17—20.

Casa memorială „Ilie Pintilie"

Casa memorială „Ilie Pintilie", situată pe şoseaua Iaşi — Ciurea nr. 28, poate fi vizitată între orele 10—16.

Radio Iaşi

Programul de seară (6 mai): 17.00 Buletin de ştiri; 17.10 Portativul undelor, melodia preferată; 17.45 Panoramic economic; 18.00 Fonoteca melomanilor. Invitatul emisiunii: medic Paul Trosc din Iaşi; 18.30 Odă limbii române; 19.00 Radiojurnal; 19.15 Piese executate de fanfară; 19.30 Estudiantina; 20.00 Şapte arte: Univers muzical: Armonii corale; 21.20 Atlas liric. Lucian Blaga. Concert de muzică populară; 22.00 Melodii-club (reluare).

Programul de dimineaţă (7 mai): 6.00 Buletin de ştiri; 6.05 Radiomatineu; 6.30 Actualitatea în agricultură; 7.00 Medicul vă sfătuieşte; 7.30 Breviar legislativ. Radiomatineu (continuare).

Televiziune

18.00 Deschiderea emisiunii. Emisiune în limba maghiară; 18.30 Selecţiuni din spectacolul de gală al formaţiilor artistice de amatori; 19.20 1001 de seri — emisiune pentru cei mici; 19.30 Telejurnalul de seară; 20.00 50 de ani în 50 de evocări; 20.25 Moment poetic; 20.40 România în lume (III). Prezenţa ţării noastre în viaţa politică internaţională; 21.15 Cîntece şi dansuri din toate regiunile ţării; 21.35 Teleglob: R.D.G. — Halle, oraşul chimiei; 21.50 Varietăţi pe peliculă; 22.15 Telejurnalul de noapte; 22.25 Box: Semifinalele Campionatelor naţionale individuale. Înregistrare de la patinoarul „23 August".

Cinematografe

VICTORIA, orele 9.00; 11.30; 15.00; 17.30; 20.30: „Printre colinele verzi", premieră; REPUBLICA, orele 8.45; 10.30; 14.30; 16.35; 18.40; 20.45: „Căpitanul Korda", premieră; COPOU, orele 8.45; 12.15; 16.30; 20.00: „Sunetul muzicii", cinemascop, ambele serii; ARTA, orele 9.00; 11.15; 15; 17; 19; 21: „Cinci pentru infern", cinemascop. Coproducţie franco-italiană. Completare: „Al V-lea Concurs şi festival internaţional de muzică George Enescu"; TATARAŞI, orele 16; 18; 20: „Don Gabriel", cinemascop, producţie a studiourilor poloneze. Completare: „Dirijorii"; NICOLINA, orele 16; 18; 20: „Acuzatul nu s-a prezentat", producţie a studiourilor bulgare.

Teatrul Naţional

La ora 19.30, Teatrul Naţional prezintă un spectacol cu piesa „Tango la Nisa". Sînt valabile biletele cu seria 79.

Pronoexpres

La concursul PRONOEXPRES nr. 18 din 5 mai 1971, au fost extrase următoarele numere:
EXTRAGEREA I: 6 8 19 2 25 11
Fond de premii lei 1.744.547
EXTRAGEREA a II-a: 20 24 42 23 5
Fond de premii lei 999.715.

Timpul probabil

Vremea se va ameliora treptat, rămînînd uşor instabilă în cursul după-amiezii cînd cerul va prezenta înnorări mai accentuate. Cu totul izolat se vor semnala averse slabe de ploaie. Vîntul va sufla moderat din sectorul nordic. Temperatura aerului va creşte uşor; minimele vor fi cuprinse între 4 şi 9 grade, iar maximele între 15 şi 21 grade.

PE MERIDIANELE GLOBULUI

Vietnamul de sud

Poziții americano-saigoneze sub focul patrioților

SAIGON 5 (Agerpres).
Agențiile internaționale de presă relatează că în Vietnamul de sud au fost semnalate noi atacuri ale unităților Guvernului Revoluționar Provizoriu al Republicii Vietnamului de sud împotriva unor poziții întărite americano-saigoneze. În afară de baza aeronavală americană de la Da Nang, forțele patriotice au atacat fortificațiile trupelor saigoneze din provinciile Quang Nam, la 600 km nord-est de Saigon, și din Delta Fluviului Mekong.

Un purtător de cuvînt al comandamentului american de la Saigon a confirmat că, în urma atacurilor lansate de patrioți în ultimele 24 de ore, trupele saigoneze și americane au înregistrat pierderi în oameni și materiale de luptă.

★

SAIGON 5 (Agerpres) — Șeful Statului Major al armatei S.U.A. din Vietnam, generalul Charles M. Gettys, a acuzat de crimă și tentativă de crimă opt militari americani, membri ai unor echipaje de elicoptere, pentru uciderea unui civil sud-vietnamez și rănirea a altor 16.

Acuzații, aparținînd companiei 335 de asalt a brigăzii I de aviație, în timp ce zburau între localitățile Dong Tam și Rach Gia, au deschis focul din elicoptere asupra unui grup de civili vietnamezi la 19 septembrie 1970 — a anunțat un purtător de cuvînt al comandamentului armatei americane, citat de agenția U.P.I.

Cei opt militari sînt reținuți în prezent la baza de la Long Binh de lîngă Saigon, unde este instalat cartierul general al armatei terestre americane din Vietnamul de sud. Data prezentării în fața Curții marțiale nu a fost încă fixată.

Forțele patriotice sud-vietnameze au distrus și ocupat o fortificație a inamicului.

În diferite orașe ale lumii

Demonstrații de protest împotriva războiului agresiv din Vietnam

WASHINGTON 5 (Agerpres)
În S.U.A. continuă demonstrațiile pacifiștilor împotriva războiului din Indochina. Cea mai importantă manifestație de marți a avut loc în fața sediului Ministerului Justiției din Washington, unde mai multe mii de persoane au cerut retragerea imediată a trupelor americane din Indochina și încetarea persecuțiilor contra adversarilor războiului. Demonstranții purtau pancarte antirăzboinice și drapele ale Frontului Național de Eliberare din Vietnamul de sud. Poliția a intervenit pentru a-i împrăștia, operînd un mare număr de arestări. Potrivit declarațiilor unui purtător de cuvînt al poliției din Washington, în cursul zilei de marți au fost arestați 2 200 de participanți la acțiunile pacifiștilor, ceea ce ridică numărul total al arestărilor din ultimele două zile la 7 900. Locurile de detențiune sînt supraaglomerate, ceea ce determină organele judiciare să elibereze pe cauțiune o mare parte dintre cei arestați, după ce sînt inculpați pentru provocare de dezordine. Ziarul „Washington Post" apreciază că arestările de luni au fost cele mai mari efectuate într-o singură zi sau cu prilejul unui singur eveniment din întreaga istorie a S.U.A.

Partizanii păcii în Indochina au anunțat organizarea unui marș asupra Capitoliului (sediul celor două Camere ale Congresului S.U.A.) și demonstrații la Boston, San Francisco, Philadelphia și alte orașe americane.

★

HAGA 5 (Agerpres) — În mai multe orașe olandeze, printre care Haga, Amsterdam, Groningen, Arhnem și Eindhoven, s-au desfășurat marți manifestații de protest împotriva războiului din Vietnam. Numeroase persoane participante la demonstrația din capitala țării au cerut încetarea agresiunii americane în Vietnam. Manifestanții au înmînat ambasadorului Statelor Unite în Olanda și ministrului de externe olandez petiții prin care cer retragerea trupelor americane din Vietnam.

În legătură cu dezvoltarea cooperării sovieto-franceze

Declarațiile lui A. Gromîko și M. Schumann

MOSCOVA 5 (Agerpres)
„Guvernul sovietic acordă o mare importanță dezvoltării relațiilor prietenești cu Franța", a declarat ministrul de externe al U.R.S.S., Andrei Gromîko, la dejunul oferit miercuri în cinstea omologului său francez, Maurice Schumann. În pofida deosebirii orînduirilor sociale și a particularităților relațiilor cu terțe țări, a adăugat el, în fața U.R.S.S. și Franței sînt deschise largi posibilități de cooperare.

După ce a subliniat marile merite ale generalului de Gaulle în dezvoltarea colaborării celor două țări, ministrul francez al afacerilor externe, Maurice Schumann, a relevat bunele relații economice, culturale și tehnico-științifice existente între Franța și U.R.S.S. În această ordine de idei, el și-a exprimat satisfacția că pe lunohodul sovietic este instalat reflectorul unghiular laser creat de specialiști francezi. Maurice Schumann și-a exprimat speranța în dezvoltarea în continuare a relațiilor franco-sovietice.

DOLARUL ÎN DIFICULTATE

NEW YORK 5 (Agerpres).
Dolarul american a marcat marți una din cele mai spectaculoase scăderi ale cursului său. Potrivit unui bilanț, deviza americană a atins cel mai scăzut plafon în comparație cu marca vest-germană, francul francez și elvețian și florinul olandez.

Experții financiari de la New York atribuie această scădere a cursului dolarului afluxului de monedă americană spre Europa occidentală și creșterii rezervelor de devize ale principalelor bănci centrale vest-europene. La New York nu se exclude posibilitatea unei intervenții a Băncii Federale a S.U.A. în vederea menținerii cursului dolarului.

★

NEW YORK 5 (Agerpres) — Cursul dolarului a continuat să scadă miercuri pe piețele de schimb de la New York. La deschiderea băncilor, marca vest-germană, francul francez și elvețian, precum și guldenul olandez au marcat noi sporiri ale valorii lor în comparație cu dolarul. Situația pieței de schimburi newyorcheze a fost calificată de specialiști drept „total anormală", achizitorii aflîndu-se în imposibilitate de a obține devize vest-germane, elvețiene sau olandeze în schimbul dolarilor.

Intervenția ministrului de finanțe al S.U.A., John Connally, nu a fost de natură să liniștească spiritele. După cum transmite agenția France Presse, confuzia cea mai completă a stăpînit miercuri piețele cambiste de la New York. Ea a fost accentuată de știrea închiderii piețelor de schimb din R.F.G., Elveția, Olanda, Austria și Belgia. Ca urmare, volumul tranzacțiilor a fost extrem de limitat.

Bursa din New York a reacționat, la rîndul său, prin scăderea cursului acțiunilor industriale. Miercuri la amiază, indicele Dow Jones la acțiunile principalelor 30 de întreprinderi industriale a marcat scăderi de cîteva puncte. Specialiștii bursei au afirmat că presiunile asupra dolarului au creat o stare de incertitudine printre investitori.

★

BONN 5 (Agerpres).
Banca federală vest-germană a intervenit marți pe piața devizelor, cumpărînd între 700 și 800 milioane dolari într-o acțiune de sprijinire a monedei americane.

ÎN CINSTEA ANIVERSĂRII SEMICENTENARULUI P. C. R.

MOSCOVA 5 — Corespondentul Agerpres, Laurențiu Duță, transmite: Cu prilejul împlinirii a 50 de ani de la înființarea Partidului Comunist Român, la Moscova a avut loc miercuri o conferință științifică, organizată de Institutul de marxism-leninism, Academia de Științe Sociale și Școala superioară de partid de pe lîngă C.C. al P.C.U.S., Academia de Științe a U.R.S.S. și Asociația de prietenie sovieto-română.

Au luat parte numeroși oameni de știință și cercetători științifici sovietici, activiști ai C.C. al P.C.U.S., membri ai conducerii centrale a A.P.S.R.

Erau prezenți Ion Ciubotaru, însărcinatul cu afaceri ad-interim al României la Moscova, membrii delegației oamenilor de știință români, condusă de Gheorghe Zaharia, director-adjunct al Institutului de studii istorice și social-politice de pe lîngă C.C. al P.C.R., membri ai Ambasadei române la Moscova.

Lucrările au fost deschise de P. N. Fedoseev, membru al C.C. al P.C.U.S., directorul Institutului de marxism-leninism de pe lîngă C.C. al P.C.U.S., care a subliniat în cuvîntul său semnificația marii sărbători a întregului popor român — împlinirea unei jumătăți de secol de la crearea P.C.R. — și a relevat că această conferință reprezintă unul din numeroasele aspecte ale relațiilor de prietenie și colaborare între P.C.U.S. și P.C.R., între popoarele celor două țări.

Au fost prezentate apoi mai multe comunicări științifice.

★

SOFIA 5 (Agerpres) — Corespondență de la C. Amariței: Miercuri după-amiază, la Ruse a avut loc o adunare festivă organizată de Comitetul județean Ruse al Partidului Comunist Bulgar, consacrată aniversării a 50 de ani de la crearea Partidului Comunist Român.

În prezidiul adunării au luat loc Peter Danailov, membru al C.C. al P.C. Bulgar, prim-secretar al Comitetului județean Ruse al P.C.B., Anghel Bobokov, membru supleant al C.C. al P.C. Bulgar, președintele Consiliului popular județean Ruse, conducători ai organelor locale de partid și de stat, precum și delegația Comitetului județean P.C.R. Ilfov, condusă de Gheorghe Necula, membru al C.C. al P.C.R., prim-secretar al Comitetului județean de partid Ilfov.

Cu acest prilej, au rostit cuvîntări Anghel Bobokov și Gheorghe Necula.

Adunarea festivă de la Ruse s-a încheiat cu un spectacol folcloric prezentat de formațiile artistice din oraș.

★

BERLIN 5 — Corespondentul Agerpres, Ștefan Deju, transmite: În cadrul manifestărilor consacrate semicentenarului P.C.R., la Teatrul Național din Weimar — R. D. Germană — a fost deschisă expoziția „Dramaturgia românească în anii socialismului". La vernisaj au fost de față personalități ale vieții culturale din Weimar și reprezentanți ai Ambasadei române.

★

BERNA 5 (Agerpres) — În cinstea celei de-a 50-a aniversări a creării Partidului Comunist Român, ambasadorul României la Berna, Ion Georgescu, a organizat o gală de filme.

Au participat numeroase personalități elvețiene, printre care Jakob Lechleiter, membru al Secretariatului colectiv și al Biroului Politic al C. C. al Partidului Muncii din Elveția, Frederic Blaser, membru al Biroului Politic al C. C. al Partidului Muncii din Elveția, Henri Gmur, președinte al asociației „Cultura și poporul", Peter Erni, directorul direcției presă din Departamentul politic federal elvețian.

A fost, totodată, vizitată expoziția „Partidul Comunist Român la cea de-a 50-a aniversare", deschisă în saloanele ambasadei.

★

CAIRO 5 — Corespondentul Agerpres, Constantin Oprică, transmite: În cinstea aniversării semicentenarului Partidului Comunist Român, consulul țării noastre la Alexandria a organizat o gală a filmului românesc. Manifestarea a fost urmată de un cocteil la care au participat guvernatorul orașului Alexandria, Mahmud Salam, personalități ale vieții culturale și artistice din acest important oraș al Republicii Arabe Unite.

Scurte știri

VIENA

Miercuri a avut loc la sediul Ambasadei S.U.A. din Viena cea de-a 12-a ședință de lucru din cadrul actualei runde a convorbirilor sovieto-americane asupra limitării înarmărilor strategice (S.A.L.T.). Discuțiile au durat trei ore și jumătate, fiind apreciate ca cele mai îndelungate de la reluarea, la 15 martie, a convorbirilor din capitala Austriei.

PRAGA

La Bratislava s-a deschis primul consulat general al Republicii Socialiste România în Republica Socialistă Slovacă. Consulul general al României la Bratislava, Carol Cozma, a fost primit la 5 mai de președintele guvernului Republicii Socialiste Slovace, Peter Colotka.

LONDRA

Cancelarul Republicii Federale a Germaniei, Willy Brandt, a sosit miercuri după-amiază într-o vizită particulară în Marea Britanie. El va avea joi întrevederi cu primul ministru Edward Heath și cu liderul laburist Harold Wilson, consacrate problemei aderării Marii Britanii la Piața comună.

CIUDAD DE MEXICO

Președintele Mexicului, Luis Echevarria, a relevat interesul pe care Mexicul îl manifestă față de relațiile cu R.P. Chineză și a declarat că guvernul său studiază în prezent posibilitatea stabilirii de raporturi diplomatice și comerciale cu această țară, transmite agenția France Presse.

LONDRA

Laburiștii din Marea Britanie, aflați în opoziție, au obținut importante succese în alegerile municipale parțiale desfășurate marți în Scoția. Potrivit rezultatelor provizorii, laburiștii au cîștigat 114 noi mandate în consiliile municipale, conservatorii și progresiștii pro-conservatori au pierdut 29, iar naționaliștii scoțieni au pierdut 44.

BRUXELLES

Reprezentanții statelor membre ale Pieței comune n-au reușit să ajungă la o poziție unitară în ce privește problemele monetare și financiare pe care le ridică eventuala aderare a Angliei la C.E.E. Problemele au fost examinate în mod detaliat de un comitet special din care fac parte înalți funcționari și experți monetari ai „celor șase".

Complot antistatal dejucat în Somalia

MOGADISCIO 5 (Agerpres).
Postul de radio Mogadiscio a anunțat că guvernul somalez a descoperit și dejucat un complot care viza răsturnarea Consiliului Revoluționar Suprem, transmite agenția Reuter. În acțiunea antistatală erau implicați, între alții, generalul Mohamed Ainanshe Gulaid, vicepreședinte al Consiliului, și generalul Salad Gaveir Kedie, secretar de stat pentru lucrări publice.

Congresul autoconducerii iugoslave

SARAIEVO 5 — Corespondentul Agerpres, George Ionescu, transmite: Miercuri după-amiază, în prezența președintelui Iosip Broz Tito și a altor conducători iugoslavi, au început lucrările celui de-al II-lea Congres al autoconducerii iugoslave. La Congres participă peste 2.200 de delegați, reprezentînd toate colectivele de muncă din Iugoslavia, precum și observatori din peste 50 de țări.

Din România participă observatori din partea C.C. al Partidului Comunist Român, a Frontului Unității Socialiste, a Uniunii Generale a Sindicatelor și a Uniunii Tineretului Comunist.

Lucrările Congresului au fost deschise de Dușan Petrovici-Șane, președintele Uniunii Sindicatelor din Iugoslavia.

Au fost alese, apoi, organele de lucru al Congresului și s-a stabilit ordinea de zi.

Primul a luat cuvîntul Iosip Broz Tito, președintele R.S.F. Iugoslavia.

În continuare, Edvard Kardeli a prezentat o expunere pe marginea raportului „Relațiile economice și politice în societatea socialistă bazată pe autoconducere", al cărui text a fost distribuit în prealabil delegaților.

În următoarele două zile, lucrările Congresului vor continua pe comisii.

Congresul Sindicatelor din Ungaria

BUDAPESTA 5 — Corespondentul Agerpres, Al. Pintea, transmite: Miercuri, în cadrul lucrărilor celui de-al XXII-lea Congres al Sindicatelor din Ungaria, a luat cuvîntul tovarășul Ștefan Pavel, secretar al Consiliului Central al Uniunii Generale a Sindicatelor din România. El a transmis Congresului, întregii clase muncitoare din Ungaria, salutul călduros al Uniunii Generale a Sindicatelor din România, urări de noi succese în opera de edificare socialistă a țării. Vorbitorul a făcut cunoscut Congresului aspecte din preocupările și activitatea desfășurată de sindicatele din România, s-a referit la colaborarea și bunele relații existente între Uniunea Generală a Sindicatelor din România și Consiliul Central al Sindicatelor din Ungaria.

În numele Consiliului Central al U.G.S.R., tovarășul Ștefan Pavel a oferit în dar Congresului macheta ultimului tip de locomotivă Diesel-electrică, realizată de muncitorii Uzinelor „Electroputere" din Craiova.

ORIENTUL APROPIAT

Vizita lui W. Rogers la Cairo

CAIRO 5 (Agerpres) — În capitala R.A.U. au fost reluate miercuri dimineață convorbirile între secretarul de stat al S.U.A., William Rogers, și ministrul de externe egiptean, Mahmud Riad.

Cotidianul egiptean „Al Ahram", citat de agenția M.E.N., relevă că, în cadrul convorbirilor sale de marți cu ministrul de externe egiptean, secretarul de stat al S.U.A. a subliniat că „Statele Unite consideră retragerea parțială a forțelor israeliene din Sinai ca o parte indivizibilă a unei soluționări globale a crizei din Orientul Apropiat, și nu ca pe o măsură separată".

Referindu-se la aceeași întrevedere, șeful de cabinet al ministrului de externe egiptean a anunțat că secretarul de stat al S.U.A. a expus poziția guvernului său față de criza din Orientul Apropiat. „Secretarul de stat a evocat anumite puncte ale poziției americane, dar nu le-a dezvoltat într-o manieră exhaustivă", a precizat șeful de cabinet al ministrului de externe. El a adăugat că „expunerea lui Rogers nu a adus elemente noi față de declarațiile publice anterioare ale autorităților americane".

★

CAIRO 5 (Agerpres) — În cadrul vizitei pe care o întreprinde la Cairo, secretarul de stat al S.U.A., William Rogers, a avut miercuri o întrevedere cu Mahmoud Fawzi, primul ministru al R.A.U. Au fost abordate probleme referitoare la posibilitățile de soluționare pe cale politică a situației din Orientul Apropiat.

La sfîrșitul întrevederii, relatează agenția egipteană de presă, William Rogers a declarat că discuțiile avute cu premierul R.A.U. au fost „extrem de constructive și utile".

★

TRIPOLI 5 (Agerpres).
Președintele Consiliului Comandamentului Revoluției din Libia, Moamer El Gedafi, l-a primit pe Yasser Arafat, președintele Comitetului Central al Organizației pentru Eliberarea Palestinei. Arafat l-a informat pe președintele libian în legătură cu situația rezistenței palestiniene, în lumina ultimelor evenimente din Orientul Apropiat.

Cu ocazia Zilei Victoriei și a Independenței Naționale a României

BUDAPESTA 5 — Corespondentul Agerpres, Alexandru Pintea, transmite: Cu prilejul Zilei Victoriei și a Independenței Naționale a României, ambasadorul Republicii Socialiste România la Budapesta, Dumitru Turcuș, a depus o coroană de flori la monumentul din orașul Gyor al ostașilor români căzuți în luptele pentru eliberarea Ungariei. Au mai fost depuse coroane de flori la monumentele ostașilor români din orașele Cegled, Miskolc și Debrecen. La solemnitățile care au avut loc cu acest prilej au luat parte reprezentanți ai organelor locale de partid și de stat, numeroși cetățeni.

PEKIN

Miting cu prilejul „Săptămînii internaționale palestiniene"

PEKIN 5 — Corespondentul Agerpres, Ion Gălățeanu, transmite: În sala Adunării Reprezentanților Populari din întreaga Chină a avut loc un miting cu prilejul „Săptămînii internaționale palestiniene". Au participat Li Sien-nien, vicepremier al Consiliului de Stat, Go Mo-jo, vicepreședinte al Comitetului permanent al Adunării Reprezentanților Populari, Uan Sin-tin, adjunct al șefului Marelui Stat Major, și alte persoane oficiale chineze, precum și o delegație a Organizației pentru Eliberarea Palestinei, condusă de Abu Ammar Saad. Au luat cuvîntul, cu acest prilej, Go Mo-jo și Abu Ammar Saad.

Participanții la miting au adoptat un mesaj adresat președintelui C.C. al Organizației pentru Eliberarea Palestinei în care își exprimă sprijinul ferm față de lupta justă a poporului palestinian pentru dobîndirea drepturilor naționale, față de lupta justă a popoarelor arabe pentru apărarea suveranității de stat și a integrității teritoriale.

CALEIDOSCOP

O subscripție națională în vederea ridicării, la Colombey les-deux-Eglises, a unui monument în memoria generalului de Gaulle, va fi deschisă la 18 iunie, s-a anunțat oficial la Paris. În acest scop, a fost înființat un „Comitet național pentru memorialul generalului de Gaulle".

★

Poliția canadiană a capturat pe aeroportul internațional din Montreal 50 de kg de hașiș, una din cele mai mari cantități reținute vreodată pe acest aeroport. Cu acest prilej au fost arestați doi tineri care vor fi traduși în fața unei Curți cu jurați.

★

Douăzeci de morți, 56 de răniți și un mare număr de persoane dispărute, acesta este bilanțul provizoriu al unui incendiu izbucnit în urma unei explozii dintr-o întreprindere din Porto Alegre (Brazilia). Autoritățile au anunțat, de asemenea, că 15 case au fost distruse și toate celelalte situate pe o rază de 300 de metri în jurul exploziei grav avariate. După unele aprecieri, se pare că numeroase alte victime se află îngropate sub dărîmături. Au fost trimise la fața locului echipe speciale de salvare.

★

Circulația pe o linie de metro dintr-o suburbie a capitalei suedeze a fost perturbată de un elan care și-a ales șinele drept... loc de plimbare. Animalul s-a angajat pe linia metroului într-un loc unde acesta circulă la suprafață, Ca urmare, traficul a trebuit să fie întrerupt timp de patru ore, iar călătorii și-au continuat drumul în autobuze.

Serviciul de „taxi-măgar" este foarte popular pentru turiștii care vin să-și petreacă vacanțele la Alicante (Spania).
În clișeu: Un „taxi" liber așteaptă clienții la locul de „parcare".

Pompierii și polițiștii au încercat, fără succes, să captureze elanul, care, pînă la sfîrșit, a putut fi prins de paznicii grădinii zoologice din Skansen, cu ajutorul unui proiectil anesteziant.

★

Au fost decernate pentru a 55-a oară premiile anuale „Pulitzer". Premiul pentru cea mai bună operă dramatică a revenit lui Paul Zindel; premiul pentru poezie i-a fost decernat lui William Merwin; premiul pentru muzică i-a fost atribuit lui Marie Davidovski; premiul pentru cel mai bun reportaj internațional a fost obținut de James Lee Hagland (autor al reportajelor despre lupta împotriva apartheidului din Republica Sud-Africană, apărute în ziarul „Washington Post"). Lista completă a laureaților premiilor „Pulitzer", distincții de mare prestigiu în S.U.A., este mult mai amplă, cuprinzînd un mare număr de oameni de artă, scriitori, ziariști, fotografi, desenatori. Premiul pentru roman nu a fost atribuit în acest an.

★

Jacqueline Onassis va juca rolul principal într-un film după cartea „... sau vei plînge la moartea mea" — povestea vieții cunoscutului matador spaniol Manuel Benitz (el Cordobes) — anunță agenția A.P. Aceeași sursă precizează că și matadorul spaniol deține un rol în acest film. Nu au fost fixate încă data și locul începerii filmărilor.

★

Cele două prototipuri ale avionului franco-britanic „Concorde" se vor întîlni vineri, pentru prima dată, pe aeroportul din Toulouse. La această premieră va lua parte și președintele Georges Pompidou, care va face la bordul modelului francez călătoria dintre Paris și Toulouse. Aici, președintele va fi întîmpinat de ambasadorul britanic Cristopher-Soames. „Concorde 002" se află în prezent la baza sa de la Fairford.

★

Oficiul vamal al S.U.A. a anunțat confiscarea a 5 tone de marijuană — cea mai importantă captură de acest gen din istoria americană — la bordul unui iaht aflat în largul coastelor californiene. Vîndut pe piața neagră, stupefiantul ar fi adus contrabandiștilor 1,5 milioane dolari. Au fost arestate opt persoane.

★

Patru persoane necunoscute au răpit marți noaptea de la locuința sa pe un om de afaceri vest-german din La Paz, Johnny von Gergen.

Cercetările efectuate pînă în prezent de poliția boliviană nu au dat nici un rezultat. Autorii răpirii aparțin, se pare, unei organizații de guerilă, care, în iulie trecut, a întreprins două acțiuni similare. Persoanele răpite atunci, de asemenea oameni de afaceri vest-germani, au fost puse ulterior în libertate în schimbul a zece deținuți politici.

Redacția și Administrația: strada Vasile Alecsandri nr. 8 — Iași. Telefon 14127.

Tiparul: Intreprinderea poligrafică Iași, str. Vasile Alecsandri nr. 6, Telefon 14662

BIBLIOTECA CENTRALĂ UNIVERSITARĂ „M. EMINESCU" IAŞI

Trăiască cea de-a 50-a aniversare a Partidului Comunist Român!

ANUL XXVII
Nr. 7661
VINERI 7 MAI 1971
4 PAGINI
30 BANI

Proletari din toate ţările, uniţi-vă!

Flacăra Iaşului

Organ al Comitetului judeţean Iaşi al P.C.R. şi al Consiliului popular judeţean

Vineri, în jurul orei 10, posturile noastre de radio şi televiziune vor transmite de la Sala Palatului Republicii Socialiste România adunarea solemnă consacrată aniversării semicentenarului Partidului Comunist Român

Plenara Comitetului Central al Partidului Comunist Român

În zilele de 5 şi 6 mai a.c. a avut loc şedinţa plenară a Comitetului Central al Partidului Comunist Român. La lucrări au participat, ca invitaţi, membri ai Consiliului de Stat şi ai Consiliului de Miniştri ale Republicii Socialiste România, preşedinţi ai comisiilor permanente ale Marii Adunări Naţionale, secretari ai Consiliului Central al Uniunii Generale a Sindicatelor şi ai Comitetului Central al Uniunii Tineretului Comunist, conducători ai unor instituţii centrale, ai unor organizaţii obşteşti, redactori-şefi din presa centrală.

Participanţii la plenară au studiat şi dezbătut proiectul planului de dezvoltare a economiei naţionale în perioada 1971–1975.

La dezbateri asupra proiectului de plan au luat cuvîntul tovarăşii: **Gheorghe Roşu, Marin Drăgan, Ştefan Boboş, Trandafir Cociriă, Nicolae Agachi, Ioachim Moga, Mihnea Gheorghiu, Traian Ispas, Traian Dudaş, Ion Crăciun, Ion Potoceanu, Bujor Almăşan, Dumitru Coliu, Constantin Pîrvulescu.**

Plenara a apreciat că proiectul planului cincinal corespunde Directivelor Congresului al X-lea al P.C.R., asigură condiţii pentru punerea în valoare a noi resurse ale economiei naţionale, în concordanţă cu indicaţiile plenarelor anterioare ale C.C. al P.C.R., pentru dezvoltarea susţinută a întregii economii naţionale şi ridicarea în continuare a nivelului de trai al populaţiei, pentru înfăptuirea societăţii socialiste multilateral dezvoltate.

Comitetul Central a aprobat în unanimitate proiectul planului de dezvoltare a economiei naţionale pe perioada 1971–1975 şi a decis să fie supus legiferării Marii Adunări Naţionale.

Plenara a hotărît să se treacă la elaborarea unor studii de prognoză cu privire la dezvoltarea economică socială de perspectivă a României. În acest scop a fost constituită o comisie centrală de partid şi de stat, alcătuită din membrii Prezidiului Permanent al C.C. al P.C.R., vicepreşedinţi ai Consiliului de Miniştri, alţi membri ai Comitetului Central al partidului, conducători ai unor organe centrale, specialişti din economie, institute de cercetări şi proiectări, profesori, oameni de ştiinţă şi cultură. La propunerea tovarăşului Manea Mănescu, preşedinte al Comisiei a fost desemnat tovarăşul Nicolae Ceauşescu.

Plenara C.C. al P.C.R. a hotărît să recomande Consiliului de Stat instituirea titlului de „Erou al Republicii Socialiste România" şi a ordinului „Victoria Socialismului".

Tovarăşul **Ion Gheorghe Maurer** a propus plenarei să se confere titlul de „Erou al Republicii Socialiste România", însoţit de ordinul „Victoria Socialismului" tovarăşului Nicolae Ceauşescu. Plenara a aprobat în unanimitate această propunere. În legătură cu aceasta, tovarăşul **Ion Gheorghe Maurer** a spus: **„Cred că cea mai frumoasă şi convingătoare justificare a acestei propuneri se găseşte în modul cum ea a fost primită de Comitetul Central. Cu toate astea aş dori să spun că în mintea mea, ca şi în mintea dumneavoastră a tuturor, propunerea aceasta se justifică prin calităţile secretarului nostru general, calităţi care au determinat o cotitură fericită şi importantă în munca noastră a tuturor, în munca partidului. Luciditatea şi spiritul ştiinţific cu care abordează problemele pentru a le găsi soluţii, curajul cu care susţine realizarea acestor soluţii, iată ce justifică această propunere".**

Luînd cuvîntul, tovarăşul **NICOLAE CEAUŞESCU** a spus: **„Mulţumesc Comitetului Central al partidului pentru hotărîrea pe care a luat-o de a mi se acorda această înaltă distincţie a Republicii Socialiste România. Totodată, doresc să vă asigur pe dumneavoastră, partidul şi poporul că voi munci în aşa fel încît să justific această încredere, că voi face totul pentru a-mi aduce contribuţia, împreună cu întregul Comitet Central, cu întregul partid şi popor la realizarea programului de dezvoltare a României socialiste.**

ŞEDINŢA CONSILIULUI DE STAT

În ziua de 6 mai 1971 a avut loc şedinţa Consiliului de Stat, sub preşedinţia tovarăşului Nicolae Ceauşescu, preşedintele Consiliului de Stat.

Consiliul de Stat a adoptat decretul privind instituirea titlului de „Erou al Republicii Socialiste România" şi decretul privind instituirea ordinului „Victoria Socialismului".

În unanimitate, Consiliul de Stat a adoptat apoi decretul prin care se conferă tovarăşului Nicolae Ceauşescu, secretarul general al Partidului Comunist Român, preşedintele Consiliului de Stat al Republicii Socialiste România, titlul de „Erou al Republicii Socialiste România" şi ordinul „Victoria Socialismului", cu prilejul celei de-a 50-a aniversări a partidului.

De asemenea, Consiliul de Stat a adoptat decretul prin care se conferă ordinul „Victoria Socialismului" tovarăşilor **Ion Gheorghe Maurer, Emil Bodnaraş, Leonte Răutu, Gheorghe Stoica, Ştefan Voitec, Chivu Stoica, Constantin Pîrvulescu, Alexandru Sencovici şi Gheorghe Vasilichi.**

În continuare, Consiliul de Stat a adoptat decretele prin care au fost conferite, cu prilejul celei de-a 50-a aniversări a partidului, titlul de „Erou al Muncii Socialiste", ordine şi medalii ale Republicii Socialiste România, precum şi medalia jubiliară „A 50-a aniversare a Partidului Comunist Român", unor membri ai Partidului Comunist Român cu îndelungată activitate în mişcarea revoluţionară, precum şi unui mare număr de muncitori, ţărani, oameni de ştiinţă şi cultură, activişti de partid şi din organizaţiile de masă, cu merite deosebite în construirea socialismului şi înfăptuirea politicii interne şi externe a partidului şi statului.

Decret privind instituirea titlului de „Erou al Republicii Socialiste România"

Consiliul de Stat al Republicii Socialiste România **decretează:**

Art. 1. — Se instituie titlul de „Erou al Republicii Socialiste România".

Art. 2. — Titlul de „Erou al Republicii Socialiste România" este cea mai înaltă distincţie a Republicii Socialiste România.

Art. 3. — Titlul de „Erou al Republicii Socialiste România" se conferă persoanelor care au merite deosebite în înfăptuirea politicii interne şi externe a Partidului Comunist Român, în apărarea patriei şi a cuceririlor revoluţionare ale poporului român, în opera de construire a socialismului.

Art. 4. — Se aprobă Regulamentul privind descrierea şi modul de purtare a însemnului titlului de „Erou al Republicii Socialiste România".

Preşedintele Consiliului de Stat
NICOLAE CEAUŞESCU

Decret privind instituirea ordinului „Victoria Socialismului"

Consiliul de Stat al Republicii Socialiste România **decretează:**

Art. 1. — Se instituie ordinul „Victoria Socialismului".

Art. 2. — În ierarhia decoraţiilor ordinul „Victoria Socialismului" ocupă un loc egal cu ordinul „Steaua Republicii Socialiste România".

Art. 3. — Ordinul „Victoria Socialismului" se conferă persoanelor care au fost distinse cu titlul de „Erou al Republicii Socialiste România".

Acest ordin poate fi conferit şi separat de titlul de „Erou al Republicii Socialiste România", persoanelor care au adus o importantă contribuţie la opera de construire a socialismului, de apărare a patriei şi a cuceririlor revoluţionare ale poporului.

Art. 4. — Se aprobă Regulamentul privind descrierea şi modul de purtare a ordinului „Victoria Socialismului".

Preşedintele Consiliului de Stat
NICOLAE CEAUŞESCU

Conferirea titlului de „Erou al Republicii Socialiste România" şi a ordinului „Victoria Socialismului" tovarăşului NICOLAE CEAUŞESCU

Consiliul de Stat al Republicii Socialiste România a emis următorul decret:

Pentru activitate îndelungată în mişcarea revoluţionară şi aportul deosebit la eliberarea ţării şi edificarea orînduirii socialiste, pentru înalta contribuţie pe care o aduce în fruntea partidului şi a statului la elaborarea şi înfăptuirea politicii interne şi externe, la dezvoltarea prieteniei trainice cu toate ţările socialiste şi a colaborării internaţionale cu toate popoarele lumii, la cauza victoriei socialismului şi a păcii, cu prilejul celei de-a 50-a aniversări a Partidului Comunist Român, Consiliul de Stat al Republicii Socialiste România **decretează:**

Articol unic. — Se conferă titlul de „Erou al Republicii Socialiste România" şi ordinul „Victoria Socialismului" tovarăşului **NICOLAE CEAUŞESCU**, secretarul general al Partidului Comunist Român, preşedintele Consiliului de Stat al Republicii Socialiste România.

Semnează:

EMIL BODNARAŞ, MANEA MĂNESCU, ŞTEFAN PETERFI, VASILE VÎLCU, vicepreşedinţi ai Consiliului de Stat, **CONSTANTIN STĂTESCU**, secretarul Consiliului de Stat, **ION ANTON, GHEORGHE BĂLTEANU, AUREL BOZGAN, CONSTANŢA CIONTU, ION COMAN, CONSTANTIN DAICOVICIU, CONSTANTIN DRĂGAN, EDUARD EISENBURGER, SUZANA GĂDEA, ION GLUVACOV, ATHANASE JOJA, CAROL KIRALY, ROMAN MOLDOVAN, GHEORGHE PANĂ, DUMITRU PETRESCU, ION POPESCU-PUŢURI, CRISTOFOR SIMIONESCU, ION SPĂTĂRELU, GHEORGHE STOICA, LUDOVIC TAKACS**, membri ai Consiliului de Stat.

Bucureşti, 6 mai 1971

Cincizeci de-azururi

Prin veac o flacără frumoasă
Pătrunse-n neguri şi sub frunţi,
Cîmpie, ape, oameni, munţi
Să fie toţi la ei acasă.

Cincizeci de-azururi luminară
Istoria din mai în mai.
În vers şi-n faptă plaiu-i plai
Şi omu-i om şi ţara-i ţară.

Nicolae ŢAŢOMIR

Partidul şi poporul la gloriosul jubileu

MIU DOBRESCU
membru supleant al Comitetului Executiv al C. C. al P.C.R., prim-secretar al Comitetului judeţean de partid

De mai multe luni de zile, întreaga activitate din toate domeniile vieţii materiale şi spirituale din patria noastră se desfăşoară sub semnul gloriosului eveniment de la 8 Mai – sărbătorirea a 50 de ani de existenţă eroică şi prestigioasă a conducătorului nostru înţelept şi devotat, Partidul Comunist Român. De mai multe luni de zile, apropierea celebrării acestei jumătăţi de secol pline de semnificaţii şi rezonanţe dintre cele mai profunde în istoria milenară şi frămîntată a poporului român se face simţită cu o intensitate revelatorie care marchează pregnant şi ilustrativ unitatea de idei şi de ţeluri dintre partid şi masele populare, adeziunea deplină a acestora la politica ştiinţifică marxist-leninistă promovată cu o consecvenţă remarcabilă. De mai multe luni de zile şi judeţul Iaşi cunoaşte o puternică efervescenţă creatoare – care se face simţită pe toate planurile şi la toate nivelele – numeroasele manifestări dedicate jubileului venind să completeze şi să sublinieze deopotrivă rezultatele remarcabile înregistrate în activitatea productivă, în mod deosebit în industrie şi în agricultură, precum şi entuziasmul locuitorilor de pe aceste străvechi şi mereu întinerite şi înfloritoare meleaguri româneşti, gestul lor de recunoştinţă şi venerаţie adresat conducătorului iubit.

Au trecut 50 de ani de cînd, în istorica zi de 8 Mai 1921, Congresul a hotărît transformarea partidului socialist în partid comunist, consemnînd astfel un moment unic în evoluţia mişcării muncitoreşti şi comuniste din România şi marcînd trecerea pe o treaptă superioară a luptei proletariatului şi a celorlalte forţe progresiste. Semnificaţia profundă a creării Partidului Comunist Român îşi găseşte deplina rezonanţă în transformările structurale ce au avut loc de-a lungul acestei jumătăţi de veac – mai ales în a doua sa parte – în viaţa poporului nostru, în destinele patriei, devenită o ţară socialistă, liberă şi prosperă, aflată în plin avînt pe drumul progresului şi civilizaţiei.

„Prin întreaga sa activitate – sublinia secretarul general al partidului, tovarăşul **NICOLAE CEAUŞESCU**, în articolul „Strînsa unitate cu poporul – chezăşia victoriilor politicii partidului" – **Partidul Comunist Român s-a afirmat ca exponent fidel al intereselor clasei muncitoare, ale tuturor oamenilor muncii din ţara noastră, conducînd cu succes opera complexă, multilaterală de trecere de la orînduirea capitalistă la socialism, de edificare a noii societăţi în care-şi găsesc înfăptuirea năzuinţele cele mai înalte de libertate naţională şi socială ale poporului român".** Izvorîtă din cele mai nobile simţăminte patriotice şi dintr-o conştiinţă ajunsă la un grad superior de înţelegere a rolului social şi politic al proletariatului, atitudinea hotărîtă a comuniştilor a atras de la început simpatia maselor, apropiindu-le şi făcîndu-le credincios tovarăş de luptă, apropiat prin ideologie şi ţel. Ştiinţa de a se face ecoul doleanţelor oamenilor muncii, forţelor progresiste din ţară, de a deveni conducătorul acestora în lupta necruţătoare, plină de tot felul de privaţiuni şi, adesea, de jertfe, a încununat un îndelungat proces de maturizare, de clarificare ideologică şi politică parcurs de mişcarea muncitorească din ţara noastră. În condiţiile grele ale frămîntărilor sociale din primii ani de existenţă, din anii de ilegalitate şi din perioada intensificării terorii fasciste, Partidul Comunist Român a rămas singura forţă care nu şi-a părăsit idealul, singurul apărător al intereselor maselor populare, un luptător neînfricat pentru dărîmarea rînduielilor nedrepte, pentru instaurarea unei lumi a libertăţii şi echităţii sociale. În tot acest interval, el a unit cele mai largi forţe democratice şi patriotice, organizîndu-le şi conducîndu-le cu luciditate şi fermitate în acţiunea istorică de răsturnare a regimului fascist şi de eliberare a patriei.

Anii edificării noii societăţi pe acest pămînt românesc, frămîntat de-a lungul veacurilor de evenimente memorabile, au însemnat confirmarea unei politici ştiinţifice – bazată pe învăţătura marxist-leninistă – a-testarea capacităţii partidului de a organiza şi conduce masele către înfăptuirea înaltelor sale idealuri, devenite idealurile întregului popor român: făurirea socialismului şi comunismului. În elaborarea liniei sale politice, Partidul Comunist Român s-a călăuzit, etapă de etapă, după legile obiective ale revoluţiei şi construcţiei noii societăţi. La temelia înfăptuirii ţelului propus a stat permanent legătura strînsă, dusă pînă la contopirea de interes şi ideal cu masele. Atragerea acestora în elaborarea şi transpunerea în fapt a principalelor măsuri menite să perfecţioneze toate domeniile de activitate, permanentul dialog cu poporul reprezintă un element esenţial ce caracterizează din ce în ce mai pregnant stilul de muncă al conducerii superioare de partid şi de stat, personal al secretarului general al partidului, tovarăşul Nicolae Ceauşescu. Este vorba, deci, nu de o preocupare sporadică, ci de o practică, de un sistem aflat în plină perfecţionare şi cu eficienţă din ce în ce mai sporită.

Într-un asemenea context, au fost create cele mai largi posibilităţi de dezvoltare şi de perfecţionare a personalităţii umane, de afirmare a acesteia prin participarea directă şi conştientă la rezolvarea problemelor de esenţă pe care le ridică opera generală de mare complexitate şi răspundere de edificare a socialismului. Evident, pe un astfel de fond raporturile dintre partid

(continuare în pag. a 2-a)

Înălţimi — Foto: I. GHEŢIU

PARTIDULUI

Din ochii tăi lumina irumpe-adînc în noi,
vîslind cu-aripi de aur spre orizontul larg;
pe mările visării, catarg lîngă catarg
stau sufletele drepte, sub constelaţii noi.

Din ochii tăi lumina irumpe-adînc în noi.

Cu ochii tăi desprindem torentu-acestui timp
lăsînd sub bolta frunţii ecou de bronz lovit,
cînd ridicăm o ţară pe umeri de granit,
la scăpărări de fulger, cu fruntea-ncinsă-n nimb.

Cu ochii tăi desprindem torentu-acestui timp.

În ochii tăi privirea ne-o limpezim mereu,
înseninîndu-i zarea şi crezul adîncind,
cum se înalţă cerul pe stîlpii de argint,
cînd după grea furtună răsare-un curcubeu.

În ochii tăi privirea ne-o limpezim mereu.

Sub ochii tăi durerea se schimbă-n miez de zi
ca desfrunziri de soare pe proaspete zăpezi
şi dragostea-nfloreşte cireşii în livezi,
cînd mîngîiem iubita în revederi tîrzii.

Sub ochii tăi durerea se schimbă-n miez de zi

Prin ochii tăi ştim preţul acelor albe flori
ce nasc din bob de humă şi soarele din pisc
străluminînd în toamnă al stîncii obelisc.
Se-ntorc din munţi miresme, surîsuri şi candori.

Prin ochii tăi ştim preţul acelor albe flori.

De ochii tăi iubirea aproape ni-i oricînd:
ca salcia de ape, ca spicul de pămînt,
ca umbra de tulpină, ca pînzele de vînt,
ca focu-aprins de vatră, ca flacăra de gînd —

şi steagul tău de luptă deasupra e oricînd!

Horia ZILIERU

SCHIŢE ÎN CREION

Tinereţe fără bătrîneţe

Nu, niciodată nu-ţi va încărunţi sufletul, partid al nostru ce întinereşti de jumătate de veac asemenea voinicului din basm ce-a cucerit viaţa fără de moarte.

Nu, niciodată n-o să se îngroaşe a senectute sîngele din dreptul tău, căci din acel 8 Mai 1921, cei mai buni fii ai acestui pămînt, generaţii după generaţii ţi-au dat nestinsa prospeţime a inimilor lor, vii sau morţi.

Nu, niciodată n-o să lăsăm ca lama iute şi mlădioasă a gîndirii tale să rugineasc, ci va şuiera tăind înainte cale adevărului, raţiunii, supremelor idealuri umanitariste, spre înflorirea ţării româneşti, ca în visul de mai al tinerilor ce vibrează la prima iubire pe un picior de plai.

Vei fi mîine cascadă şi mai înaltă de energie adolescentină, istoria ta fiind trup din trupul poporului Doinei, Mioriţei şi Coloanei fără de sfîrşit.

Vei aduce lumină în gîndurile încă încţoşate, idealuri simple şi tangibile celor ce nu şi-au găsit încă steaua polară, cu uriaşa ta flacără în care topeşti zgurile indiferenţei faţă de semeni, haldele sterile ale neîncrederii, credinţele naive în lumi amăgitoare. Vei da tuturor marele echilibru al cunoaşterii şi frăţiei adevărate.

Ne vom întîlni, da, ne vom întîlni prieteni şi la alte jubileuri şi ne vom privi uimiţi: oare noi am făcut toate minunile din jur şi din noi, atît de repede? Vom pleca genunchiul lîngă amintirea din ţărînă a celor care au căzut sau poate vor mai fi fulgeraţi – şi ne vom pregăti să zburăm spre stele. Iar vînturile cosmice ne vor usca obrajii de lacrimile fericirii şi vom fi mai tineri cu toţii, comuniştii.

Mihai DUMITRIU

LA CONSILIUL DE STAT

Solemnitatea înmînării unor înalte ordine și a medaliei jubiliare „A 50-a aniversare a Partidului Comunist Român"

Cu prilejul glorioasei aniversări a semicentenarului Partidului Comunist Român, la Consiliul de Stat al Republicii Socialiste România a avut loc, joi după-amiază, solemnitatea înmînării unor înalte ordine și a medaliei jubiliare „A 50-a aniversare a Partidului Comunist Român".

La solemnitate au luat parte conducătorii de partid și de stat, membri ai C.C. al P.C.R., ai Consiliului de Stat și ai Consiliului de Miniștri.

In marea sală de marmură a Palatului Consiliului de Stat se aflau, de asemenea, veterani ai mișcării muncitorești din țara noastră, vechi membri ai partidului care în anii grei ai ilegalității au purtat cu cinste și eroism titlul de comunist, activiști de partid și de stat, generali, conducători ai instituțiilor centrale și organizațiilor obștești, oameni ai muncii din mari întreprinderi industriale și din agricultură, oameni de știință, artă și cultură.

Cei prezenți au primit cu puternice aplauze decorarea tovarășului Nicolae Ceaușescu cu titlul de „Erou al Republicii Socialiste România", ordinul „Victoria Socialismului" și medalia jubiliară „A 50-a aniversare a Partidului Comunist Român".

Înaltele distincții au fost înmînate secretarului general al partidului de tovarășul Emil Bodnaraș.

Conducătorii de partid și de stat îl felicită cu căldură pe tovarășul Nicolae Ceaușescu.

Prin decret al Consiliului de Stat, pentru activitate îndelungată în mișcarea revoluționară, pentru contribuția deosebită la înfăptuirea politicii interne și externe a Partidului Comunist Român, la opera de construire a socialismului, cu prilejul celei de-a 50-a aniversări a Partidului Comunist Român, a fost conferit ordinul „Victoria Socialismului" și medalia jubiliară „A 50-a aniversare a Partidului Comunist Român" tovarășilor: Ion Gheorghe Maurer, Emil Bodnaraș, Leonte Răutu, Gheorghe Stoica, Ștefan Voitec, Chivu Stoica, Constantin Pîrvulescu, Alexandru Sencovici și Gheorghe Vasilichi.

Cu același prilej, printr-un alt decret al Consiliului de Stat, pentru activitate îndelungată în mișcarea muncitorească și merite deosebite în opera de construire a socialismului în patria noastră, au fost conferite titlul de „Erou al Muncii Socialiste" și medalia de aur „Secera și Ciocanul" și medalia jubiliară „A 50-a aniversare a Partidului Comunist Român" tovarășilor: Anton Alexandrescu, Ladislau Banyai, Miron Belea, pensionar, județul Hunedoara, Mihai Beniuc, Vasile Bîgu, Manole Bodnaraș, Victor Brătfăleanu, Anton Breitenhofer, Zina Brîncu, Tatiana Bulan, Mihai Burcă, Elena Ceaușescu, Miron Constantinescu, Petre Constantinescu—Iași, Constanța Crăciun, Mihai Cruceanu, Lajos Csogor, Mihai Dalea, Constantin Doncea, Mihai Florescu, Filip Geltz, Teohari Georgescu, Mihai Gere, Petre Grosu, Nicolae Guină, Tudor Ionescu, Athanase Joja, Petre Lupu, Ofelia Manole, Manea Mănescu, Ioszef Meliusz, Ecaterina Micu, Vasile Mîrza, Stela Moghioroș, Istvan Nagy, Gheorghe Necula, Vanda Nicolschi, Ion Niculi, Ion Pas, Gheorghe Petrescu, Ion Popescu-Puțuri, Sanda Rangheț, Ilena Răceanu, Gheorghe Rădulescu, Valter Roman, Mihail Roșianu, Ivanca Rudenco, Gheorghe Rusu, Constantin Sandu, Pavel Ștefan, Leon Steinbach, Constantin Țiulescu, Ana Toma, Ghizela Vass, Geza Vida, Vasile Vilcu și Barbu Zaharescu.

Pentru merite deosebite în opera de construire a socialismului, au fost conferite titlul de „Erou al Muncii Socialiste" și medalia de aur „Secera și Ciocanul" și medalia jubiliară „A 50-a aniversare a Partidului Comunist Român" tovarășilor: Iosif Banc, Maxim Berghianu, Alexandru Codarcea, Florian Dănălache, Aurel Duma, Janos Fazekas, Ion Ioniță, Elena Livezeanu, Ilie Murgulescu, Miron Nicolescu, Paul Niculescu-Mizil, Cornel Onescu, Gheorghe Pană, Ștefan Peterfi, Mihai Suder, Virgil Trofin, Iosif Uglar, Ilie Verdeț.

Pentru merite deosebite în domeniul științei, artei și culturii, au fost conferite titlul de „Erou al Muncii Socialiste", și medalia de aur „Secera și Ciocanul" și medalia jubiliară „A 50-a aniversare a Partidului Comunist Român" tovarășilor: Ana Aslan, Aurel Beleș, Demostene Botez, Geo Bogza, Gheorghe Calboreanu, Victor Eftimiu, Dumitru Ghiață, Horia Hulubei, Iorgu Iordan, Ion Jalea, Eugen Jebeleanu, Mihail Jora, Ștefan Milcu, Grigore Moisil, Raluca Ripan și Zaharia Stancu.

Pentru merite deosebite în înfăptuirea politicii partidului de industrializare socialistă a țării și pentru contribuția deosebită adusă la dezvoltarea unităților în care lucrează, au fost conferite titlul de „Erou al Muncii Socialiste" și medalia de aur „Secera și Ciocanul" și medalia jubiliară „A 50-a aniversare a Partidului Comunist Român", tovarășilor: Gheorghe Apostol, șef de atelier la Uzina „1 Mai" Ploiești, Ion Bîrsan, Arpad Arcadie Boroș, Cornel Cazan, Ion Cetățean, Ion Cristea, Elisabeta Dicu, Ion Dinescu, Constantin Dumitrache, Maria Fîntîneanu, Lazăr Găină, Antonache Hristache, Maria Ionescu, Nicolae Mărculescu, Ion David Milea, Gheorghe Moraru, Carol Nagy, Victor Naghi, Ion Neacșu, Constantin Petre, Mihai Pop, Ionel Răducanu, Dumitru Rosca, Andrei Gheorghe Sălăgeanu, Alexandru Stoica, Maria Strîmbeanu, Ștefan Vasiliu și Iosif Waninger

Pentru merite deosebite în înfăptuirea politicii partidului de dezvoltare a agriculturii socialiste și pentru contribuția deosebită adusă la dezvoltarea unităților în care lucrează, au fost conferite titlul de „Erou al Muncii Socialiste" și medalia de aur „Secera și Ciocanul" și medalia jubiliară „A 50-a aniversare a Partidului Comunist Român" tovarășilor: Floarea Barbu, Alecu Crăciun, Dumitru Dinișor, Marcel Dobră, Sabri Emurla, Ion Gîrceag, Tudor Costică Mișcă, Emeric Molnar, Danil Roth, Fătu Șocariceanu și Szanda Antal Vincze.

Pentru contribuția deosebită adusă la întărirea forțelor armate și apărarea orînduirii sociale și de stat, au fost conferite titlul de „Erou al Muncii Socialiste" și medalia de aur „Secera și Ciocanul" și medalia jubiliară „A 50-a aniversare a Partidului Comunist Român" tovarășilor: general de armată în rezervă Constantin Vasiliu Rășcanu, general de armată Ion Tutoveanu, general colonel în rezervă Nicolae C. Cambrea, general colonel în rezervă Dumitru Dămăceanu, general colonel Sterian Țîrcă, general locotenent Nicolae Doicaru, general locotenent Vasile Șlicaru, general locotenent Pamfil Tatu, viceamiral Grigore Marteș, general maior Ion Bolintineanu, colonel în rezervă Tănase I. Avram, colonel în rezervă Gavrilă Birtaș, colonel în rezervă Constantin Cîmpeanu, colonel în rezervă Marin S. Constantinescu.

*

În continuarea solemnității, au fost înmînate alte înalte distincții acordate cu prilejul aniversării a 50 de ani de la constituirea Partidului Comunist Român.

Înaltele distincții au fost înmînate de tovarășul **NICOLAE CEAUȘESCU**, secretar general al Partidului Comunist Român, președintele Consiliului de Stat al Republicii Socialiste România.

Au luat cuvîntul în numele celor distinși tovarășii **Mihai Cruceanu**, vechi militant al mișcării muncitorești din țara noastră, maistrul **Hristache Antonache** de la Uzinele „23 August" din București, **Constantin Dăscălescu**, prim-secretar al Comitetului județean — Galați al P.C.R., prof. univ. **Lajos Csogor**, din Tg. Mureș, **Floarea Barbu**, președinta cooperativei agricole de producție din satul Cernetu, județul Teleorman, **Anton Breitenhofer**, vicepreședinte al Consiliului oamenilor muncii de naționalitate germană, redactor-șef al ziarului „Neuer Weg", acad. **Grigore Moisil**, general de armată în rezervă **Constantin Vasiliu Rășcanu.**

Luînd cuvîntul în încheierea solemnității, tovarășul **NICOLAE CEAUȘESCU** a spus:

„Dați-mi voie ca, în numele Comitetului Central al partidului, al Consiliului de Stat și al guvernului Republicii Socialiste România, să adresez cele mai calde felicitări tuturor acelora care astăzi au fost distinși cu titlul de „Erou al Muncii Socialiste" și cu ordine ale Republicii Socialiste România; doresc, totodată, să felicit pe toți cei care, în aceste zile, vor fi decorați cu ordine și medalii ale Republicii Socialiste România.

Faptul că, cu prilejul acestui jubileu istoric al partidului nostru s-au acordat un număr mare de distincții unor vechi veterani ai mișcării revoluționare și ai partidului nostru comunist, ai mișcării antifasciste și patriotice, unor vechi veterani ai armatei noastre, precum și unui însemnat număr de muncitori și țărani, oameni de știință și cultură, activiști de partid, care în acești ani au desfășurat o muncă intensă în toate domeniile de activitate, constituie o expresie a înaltei prețuiri pe care Comitetul nostru Central o dă tuturor acelora care au servit cu devotament partidul, au servit poporul, și-au făcut din plin datoria față de cauza eliberării naționale și sociale a poporului român. Aceasta este, totodată, o expresie a prețuirii activității depuse de activul nostru de partid în edificarea societății socialiste, în îndeplinirea programului de dezvoltare și înflorire a patriei, o apreciere dată tuturor muncitorilor, țăranilor, oamenilor de știință și cultură pentru activitatea pe care o desfășoară spre a da viață hotărîrilor partidului și guvernului.

Putem spune că înmînuncherea în această sală — și în alte locuri unde se înmînează asemenea înalte distincții ale Republicii Socialiste România — a veteranilor cu oamenii tineri de astăzi constituie un simbol al vieții și tinereții veșnice a partidului nostru comunist. (Vii aplauze).

Doresc — să exprim convingerea conducerii noastre de partid și a mea personal că toți cei care au fost și vor fi distinși în aceste zile cu ordine și medalii ale Republicii Socialiste România vor vedea în aceasta atît o expresie a prețuirii pe care conducerea de partid și de stat o acordă muncii pe care au desfășurat-o pînă acum, cît și un simbol al încrederii că, și în viitor, fiecare la locul său de muncă, va acționa cu și mai multă hotărîre pentru a transpune în viață politica partidului. Cred că aceasta va constitui pentru toți un puternic îmbold — inclusiv pentru veterani și pentru cei care astăzi, nu mai desfășoară o muncă activă, dar care totuși, prin prezența lor și în felul în care propagă cuvîntul partidului, își aduc în continuare contribuția la înfăptuirea politicii de construcție a noii orînduiri în patria noastră.

Doresc să vă urez tuturor multă sănătate și multă fericire!".

La sfîrșitul solemnității, tovarășul **NICOLAE CEAUȘESCU**, ceilalți conducători de partid și de stat s-au întreținut îndelung cu cei decorați.

Desfășurată într-o atmosferă sărbătorească, solemnitatea înmînării înaltelor distincții a constituit o puternică manifestare de dragoste și atașament pentru Partidul Comunist Român, pentru conducerea sa, în frunte cu tovarășul Nicolae Ceaușescu, o expresie vie a hotărîrii de a ridica pe noi culmi opera de construire a socialismului în patria noastră.

*

Prin decrete ale Consiliului de Stat s-au conferit, cu prilejul celei de-a 50-a aniversări a Partidului Comunist Român, 195.000 medalii jubiliare „A 50-a aniversare a Partidului Comunist Român", precum și 6.800 ordine și 3.300 medalii ale Republicii Socialiste România unor veterani ai mișcării muncitorești, activiști ai organizațiilor de partid și obștești, lucrători din domeniul economiei, științei și culturii din întreaga țară.

În cursul după-amiezii de joi, tovarășii Emil Bodnaraș și Manea Mănescu, vicepreședinți ai Consiliului de Stat al Republicii Socialiste România, au înmînat, în cadrul unor solemnități, la Palatul Consiliului de Stat, un mare număr de ordine și medalii.

(Agerpres)

Înaintarea în grad a unor generali și ofițeri

În cursul după-amiezii de joi, la Palatul Consiliului de Stat, a avut loc solemnitatea înaintării în grad a unor generali și acordării gradului de general-maior și contraamiral unor colonei și căpitani de rangul I din Ministerul Forțelor Armate, Consiliul Securității Statului și Ministerul Afacerilor Interne, precum și a unor generali și colonei în rezervă.

La solemnitate au luat parte tovarășii Nicolae Ceaușescu, Ion Gheorghe Maurer, Emil Bodnaraș, Manea Mănescu, Paul Niculescu-Mizil, Gheorghe Pană, Gheorghe Rădulescu, Virgil Trofin, Ilie Verdeț, Vasile Patilineț, Cornel Onescu, ministrul afacerilor interne.

Secretarul Consiliului de Stat, Constantin Stătescu, a dat citire decretelor Consiliului de Stat al Republicii Socialiste România prin care:

Se înaintează la gradul de general de armată generalul-colonel Ion Ioniță.

Se înaintează la gradul de general-colonel următorii generali-locotenenți: Ion Coman, Vasile Ionel.

Se înaintează la gradul de general-locotenent generalul-maior Popescu Ion Ion.

Se acordă gradul de general-maior următorilor colonei: Eugen Iosub Bantea, Grigore Baștan, Constantin P. Bogdan, Liviu Traian Ciubancan, Gheorghe Costăchescu, Vasile Dănău, Stelian Dumitru Dinu, Virgil Virgil Dobrin, Vasile C. Dragomir, Constantin Alexandru Indrei, Dumitru Atanasie Pănescu, Stelian I. Popescu, Dumitru Nicolae Puiu, Emil Șt. Ștefănescu, Gheorghe Teodorescu, Gheorghe Dumitru Uzuru, Maximilian Varody, Constantin A. Zgavirdici, Gheorghe Bolinu, Elemer Erdely, Dumitru Ghergut, Eugen Luchian, Ion Moraru, Romeo Popescu, Dumitru Radu, Iulian Vlad, Ionel Gal, Ion Ionescu, Ion Olaru, Gheorghe Pele, Dumitru Șerban, Gheorghe Titileanu.

Se acordă gradul de contraamiral următorilor căpitani de rangul I: Marcel Vasile Titus Diaconescu, Ilie C. Ștefan, Constantin C. Tomescu.

Se înaintează la gradul de general-colonel următorii generali-locotenenți în rezervă: Gheorghe Gheorghiu, Alexandru Paraschiv.

Se înaintează la gradul de general-locotenent următorii generali-maiori în rezervă: Traian Burduloiu, Alexandru Dobriceanu, Ion Rab, Stan Ștefan, Mihai I. Nedelcu, Constantin Anton, Niculae Dobre, Ilie Drăgan.

Se înaintează la gradul de viceamiral contraamiralul în rezervă Florea Diaconu.

Se acordă gradul de general-maior următorilor colonei în rezervă: Romulus Aldea, Vasile Andreescu, Aureliu Balaban, Ștefan Dăncuș, Ilie Dinuț, Aurel Dobrescu, Ioan Dumitrescu, Gheorghe Evulescu, Teodor Grigoriu, Constantin Ionescu, Ioan Ionescu, Marin Ionescu, Andrei Miclescu, Ioan Pironcof, Constantin Rădulescu, Ion Rădulescu, Alexandru Teodorescu, Gavrilă Birtaș, Robert Petru Bodor, Constantin Cîmpeanu, Aurel Corin, Vasile Dinescu, Isidor Holinger, Gheorghe A. Ștoc, Vasile Kiss, Neculai Panaitescu, Martin Schnelbach, Ioan Stănescu, Nicolae N. Stoica, Mauriciu Strul, Ismail Todiriu, Hristache M. Zambeti, Iordache Andrei, Tănase Avram, Marin Constantinescu, Vasile Lixandru, Lazăr Munteanu, Costică Nicoară, Nicolae Rădoiu, Ioan Sotirescu, Constantin Timaru.

În numele celor înaintați în grad, a luat cuvîntul generalul colonel Ion Coman, care a spus: Vă rog să-mi permiteți ca, în numele generalilor activi și în rezervă înaintați în grad și al ofițerilor cărora astăzi li se acordă gradul de general, să dau glas profundelor sentimente de dragoste, recunoștință și devotament pe care le nutrim față de conducerea de partid și de stat, față de dumneavoastră, tovarășe Nicolae Ceaușescu, conducător iubit și stimat de întregul popor, și să adresez cele mai vii mulțumiri pentru deosebita onoare ce ni se face, pentru marea încredere ce ni se acordă.

Sîntem fericiți și adînc emoționați că acest moment solemn, cu puternice rezonanțe în inima și conștiința noastră, coincide cu semicentenarul Partidului Comunist Român — măreață sărbătoare a întregului nostru popor. În acordarea noilor grade, noi vedem o impresionantă expresie a grijii pe care partidul o poartă celor care, cu mai bine de 25 de ani în urmă, răspunzînd chemării patriotice a Partidului Comunist Român, s-au angajat cu hotărîre alături de forțele insurecționale în lupta cu dușmanul hitlerist, pentru eliberarea țării, contribuind ca numele României să fie înscris la loc de cinste în rîndul țărilor care au făurit victoria asupra fascismului.

Vedem în onoarea ce ni s-a făcut o înaltă răsplată a eforturilor depuse pentru formarea unor luptători temeinic instruiți, pe deplin conștienți de misiunea ce le revine, pentru continua ridicare a capacității de luptă a armatei.

Conștienți de faptul că acordarea noului grad sporește răspunderile ce ne revin, sîntem hotărîți să ne consacrăm, fără preget, toate energiile, întreaga capacitate creatoare îndeplinirii cu abnegație a sarcinilor încredințate.

Noi, toți militarii, de la soldat la general, sîntem pătrunși pînă în adîncul ființei noastre de adevărul că izvorul nesecat al forței armatei noastre, chezășia întăririi și perfecționării ei neîntrerupte stă în conducerea de către partid. Tocmai de aceea comandanții de toate treptele, puternicele organizații de partid din comandamente și unități, întregul personal al armatei consideră drept datoria lor supremă apărarea și înfăptuirea cu fermitate a politicii marxist-leniniste a partidului — politica libertății și independenței patriei noastre, a înaintării ei neabătute pe drumul luminos al socialismului și comunismului.

În aceste clipe solemne, raportăm Comitetului Central al partidului, Consiliului de Stat, guvernului țării, dumneavoastră, iubite tovarășe Ceaușescu, comandant suprem al forțelor armate, că — atîta timp cît inimile noastre vor bate — vom sluji neclintit, cu credință și devotament fierbinte, patria și poporul, vom fi totdeauna ostași de nădejde ai Partidului Comunist Român, gata oricînd la datorie, spre gloria patriei noastre socialiste.

În încheierea solemnității a luat cuvîntul tovarășul **NICOLAE CEAUȘESCU**, care a spus:

„Doresc ca, în numele Comitetului Central al partidului, al Consiliului de Stat și al guvernului să adresez calde felicitări tuturor generalilor și ofițerilor activi și de rezervă care au fost avansați la grade superioare sau cărora li s-a acordat astăzi gradul de general.

Acordarea gradelor de general și avansările făcute cu prilejul celei de-a 50-a aniversări a gloriosului nostru partid au o semnificație deosebită. În primul rînd, aceasta constituie o înaltă apreciere dată armatei române, care, răspunzînd chemării partidului, s-a alăturat poporului în înfăptuirea insurecției naționale, în lupta pentru răsturnarea dictaturii fasciste, pentru eliberarea patriei. Aceasta a reprezentat — am putea spune — un moment de seamă nu numai în viața armatei noastre, ci și în istoria întregii națiuni — un moment de răscruce care a deschis drumul tuturor transformărilor din România de astăzi.

În al doilea rînd, aceste avansări în grad constituie o apreciere dată tuturor acelora care, în calitate de generali și ofițeri, au luptat pe front împotriva fascismului, iar apoi au slujit și slujesc cu devotament patria noastră socialistă, preocupîndu-se de întărirea continuă a capacității de apărare a țării, de ridicarea nivelului de pregătire militară și politică a trupelor.

Apreciez că acordarea acestor grade va constitui pentru dumneavoastră — ca de altfel pentru toți ofițerii din întreaga noastră armată — un îmbold de a munci și mai bine, de a vă preocupa și mai intens de ridicarea nivelului de pregătire militară, de întărirea capacității de apărare a patriei, făcînd ca armata noastră să fie gata în orice moment să-și îndeplinească cu cinste datoria față de popor, față de patria socialistă.

Vă felicit și vă urez tuturor mult succes în activitatea dumneavoastră, multă sănătate și fericire!"

(Agerpres)

Imagine din noul cartier Tătărași.

Foto: L. STRATULAT (pentru concursul nostru de fotografii)

Partidul și poporul

(urmare din pag. 1)

și popor s-au cimentat, ele neputînd fi decît cele de încredere și sprijin reciproc, de corelare a eforturilor, sub conducerea partidului, în înfăptuirea țelului unic și comun. În acest sens, rolul de conducător al partidului capătă noi valențe, între care esențial mi se pare a fi și acela de stimulent și catalizator al energiilor creatoare ale maselor.

Succesele deosebite pe care întregul nostru popor le-a obținut în perioada de intensă efervescență a construcției socialiste, îndeosebi cele din anii cincinalului trecut și din primele luni ale lui 1971 — prim pas, esențial și edificator în același timp, în noua etapă — reprezintă rodul cel mai de preț al unei politici științifice perseverente și de perspectivă puse în slujba progresului patriei. Este, totodată, gestul de recunoștință și atașament al poporului, care vede în partidul comunist pe conducătorul său devotat și ferm. Faptul că în primul trimestru al anului planul producției industriale a fost îndeplinit în proporție de 103,3 la sută realizîndu-se un spor de 11,8 la sută, față de perioada corespunzătoare a anului trecut, este îndeajuns de elocvent.

Însuflețiți de dorința fierbine de a întîmpina glorioasa aniversare a semicentenarului Partidului Comunist Român cu rezultate dintre cele mai bune în toate sectoarele, oamenii muncii de pe cuprinsul județului nostru s-au înregimentat cu elan sporit efortului general și raportează astăzi succese remarcabile. Astfel, colectivele de muncitori, ingineri și tehnicieni din industria ieșeană, în frunte cu comuniștii, au dat pe primele 4 luni o producție marfă suplimentară în valoare de 83 milioane lei, obținută în principal prin creșterea productivității muncii cu 1,2 la sută. Pe ansamblul județului, valoarea economiilor la prețul de cost însumează în prezent 12,5 milioane lei, iar beneficiile suplimentare se ridică la aproape de 50 de milioane de lei. În acest interval, unitățile industriale ieșene au livrat peste plan economiei naționale 1 764 tone țevi și profile din oțel, 128 tone fire și fibre poliesterice, 150 tone prelucrate P.V.C., 79 mii m.p. țesături, 249 MUI penicilină și derivați, 104 kg. streptomicină și altele.

Cu un bilanț bogat se prezintă la marea sărbătoare a partidului, a întregului nostru popor și lucrătorii ogoarelor județului. Raportînd conducerii superioare încheierea însămînțării porumbului, lucrătorii întreprinderilor agricole de stat, mecanizatorii, specialiștii, țăranii cooperatori își aduc din plin contribuția la crearea condițiilor pentru obținerea unor recolte bogate în acest prim an al actualului cincinal. Executarea la timpul optim și la un nivel calitativ superior a tuturor lucrărilor campaniei agricole de primăvară constituie chezășia îndeplinirii angajamentului luat în cinstea semicentenarului partidului — obținerea a 5 000 tone porumb peste prevederile planului. Este un răspuns demn de hărnicia acestor oameni și, în același timp, un gest de recunoștință față de grija pe care conducerea de partid și de stat o manifestă permanent pentru dezvoltarea și modernizarea agriculturii noastre, pentru crearea celor mai bune condiții de muncă și de trai țărănimii, tuturor celor ce lucrează în acest domeniu de mare însemnătate pentru economia națională.

Alături de toți oamenii muncii din industrie și agricultură, din alte domenii de activitate, puternicul detașament al intelectualității județului Iași, prestigioasă continuatoare a unor bogate tradiții științifice, culturale și artistice de faimă mondială, se înregimentează organic ansamblului, contribuția sa la opera națională de edificare multilaterală a noii societăți purtînd pecetea valorii și a durabilității. Comorilor moștenite de la înaintași, li se adaugă astăzi mereu altele, care îmbogățesc un patrimoniu spiritual viguros și elevat, rod al talentului și înțelepciunii întregului nostru popor — creatorul genial al Trei-Ierarhilor și viguroasei platforme industriale ieșene, al „Mioriței" și al „Porților de Fier".

Născut din sînul acestui harnic, destoinic, drept și talentat popor într-o perioadă cînd avîntul mișcării revoluționare din patria noastră cerea imperios un conducător lucid, hotărît și consecvent idealului proletariatului și alcătuit din cei mai buni fii ai săi, Partidul Comunist Român a devenit astăzi inima și gîndul neamului românesc, suflet din sufletul său, forța către care se îndreaptă cu venerație toate simțămintele noastre de dragoste, recunoștință, atașament. De-a lungul existenței sale semicentenare, el a știut să învingă greutățile de orice natură, să adopte linia politică cea mai justă, să reprezinte și să conducă masele cu dibăcia și luciditatea unui conducător demn și drept, devotat pînă la sacrificiu țelului suprem: fericirea poporului.

În intervalul dintre cele două primăveri încărcate de simbol și de optimism — cea a anului 1921 și cea a anului ce marchează trecerea unei jumătăți de secol, 1971 — s-a scurs o întreagă perioadă istorică. Cronica acestor vremuri a consemnat cu litere de aur și de foc evenimente de răscruce pentru destinele poporului român, în desfășurarea cărora rolul partidului comunist a apărut înscris pe generic cu însemne ce vor rămîne veșnic întipărite în memoria istoriei și a oamenilor. Prefacerile structurale înfăptuite mai ales în a doua parte a acestui interval vor avea totdeauna semnificația unei renașteri, care a dat poporului descătușat de orice oprelițe posibilitatea să-și manifeste plenar nesecatul său potențial creator.

Comuniunea de idei și țeluri stabilită de-a lungul acestei jumătăți de veac este astăzi o realitate pregnantă și ea ilustrează justețea unei politici înțelepte, științifice și consecvente, pusă în slujba intereselor națiunii. Partidul comuniștilor a devenit cu adevărat în România reprezentantul cel mai autorizat și cel mai iubit al poporului. În aceasta stă, de fapt, explicația „miracolului românesc" despre care se vorbește pe toate meridianele și paralelele bătrînei noastre planete și în aceasta stă chezășia succeselor viitoare pe drumul edificării socialismului și comunismului în țara noastră.

Acum, cînd toți comuniștii din patria noastră, întregul nostru popor, celebrează cu entuziasm ilustrativ evenimentul de la 8 Mai, cele două date memorabile — 8 Mai 1921 — 8 Mai 1971 — nu sînt doar niște simple date istorice, ci reprezintă, metaforic vorbind, deși nu poate fi vorba de o simplă metaforă, două momente culminante în desfășurarea furtunoasă și victorioasă a unei epopei naționale. De aceea astăzi, în momentul înălțător al evocării și sărbătoririi mărețului eveniment, gîndurile noastre cele mai nobile și simțămintele cele mai profunde se îndreaptă cu adîncă recunoștință și venerație — ca un imn solemn unic — către conducătorul nostru iubit, Partidul Comunist Român, către toți cei care, de-a lungul existenței sale semicentenare, i-au cinstit rîndurile și s-au jertfit pentru cauza lui, cauză sfîntă a întregului nostru popor.

Săptămîna cultural—educativă pentru tineret

În cadrul săptămînii manifestărilor cultural-educative pentru tineret „Mulțumim din inimă partidului", organizată de Comitetul municipal Iași al U.T.C., în cinstea semicentenarului partidului, zilele trecute, la Institutul de igienă și în sectorul comerț, lectori ai Cabinetului județean de partid au vorbit despre „Aspecte ale mișcării democratice muncitorești din România".

La Casa de cultură a tineretului și studenților, ansamblul artistic al elevilor de la Liceul pedagogic de învățători „Vasile Lupu" din Iași a prezentat un frumos program artistic la care și-au dat concursul taraful liceului (dirijor, prof. Martin Moldovan) și soliștii vocali Violeta Ursache, Geta Airinei, Olga Apetrei, Gheorghe Zaharia și Virginia Flămînzelu.

În partea a doua a programului, cercul dramatic al elevilor de pe lîngă Teatrul Național „Vasile Alecsandri" din Iași, condus de actorul Emil Coșeriu, a susținut un spectacol de muzică și poezie.

Uzina metalurgică Iași

1.000.000 tone de țevi și profile

Colectivul de muncă de la Uzina metalurgică din Iași întîmpină jubileul partidului nostru cu un succes remarcabil. În cursul zilei de azi, 7 mai, metalurgiștii ieșeni ating cifra de 1.000.000 tone de țevi sudate și profile îndoite, fabricate de la intrarea în funcțiune a acestei prestigioase unități industriale, în noiembrie 1963.

Coincidența acestui adevărat eveniment în viața uzinei cu marea sărbătoare de la 8 Mai este consecința eforturilor și preocupărilor acestui harnic și priceput colectiv pentru utilizarea cît mai deplină a capacităților și suprafețelor industriale, pentru depășirea producției prevăzute. Numai în acest an, muncitorii și cadrele tehnice din uzină au realizat o producție suplimentară de 1.850 tone de țevi și profile. E de menționat faptul că, în prezent, parametrii proiectați sînt depășiți cu 10 la sută la liniile de fabricație a țevilor și cu 2 la sută la cele de profile.

Mîine, pe estradele Iașului

Mîine, cînd întregul nostru popor va sărbători jubileul Partidului Comunist Român, în municipiul nostru vor avea loc numeroase manifestări artistice susținute de formațiile de artiști amatori. În Piața Unirii între orele 10 și 12 vor evolua echipe artistice ale elevilor din școlile municipiului Iași. După-amiază între orele 16 și 18 pe aceeași estradă vor evolua fanfara militară și cele de la U.F.S. și Uzina mecanică „Nicolina". Între orele 18 și 24 vor prezenta programe artistice Ansamblul folcloric „Doina Carpaților" de la Casa de cultură a tineretului și studenților, tarafurile și soliștii de la „Țesătura" și Liceul pedagogic „Vasile Lupu", orchestra și soliștii de muzică ușoară de la Uzina metalurgică, Casa municipală de cultură și Întreprinderea de hoteluri și restaurante.

Pe scena Teatrului de vară, între orele 17 și 22 ansamblul folcloric „Plaiurile Moldovei" va susține un spectacol muzical-coregrafic.

Manifestări prilejuite de mărețul jubileu al partidului

Sărbătorirea semicentenarului Partidului Comunist Român a constituit și pentru elevii și profesorii Liceului nr. 1 „Mihail Sadoveanu" din orașul Iași un prilej de a-și manifesta sentimentele profunde de recunoștință față de grija permanentă a partidului pentru progresul patriei noastre, pentru dezvoltarea școlii românești. A fost organizat, în acest cadru, simpozionul care a cuprins temele: **„Trecutul Iașului, oglindit în documente și monumente istorice"**, **„Figuri de dascăli din trecutul școlilor ieșene"**, **„Iașul — leagăn al culturii"**. Au participat la această manifestare peste 250 de elevi și cadre didactice.

Pentru a ilustra rezultatele politicii înțelepte a partidului nostru și perspectivele luminoase deschise poporului român prin noul cincinal, s-au organizat în școală expoziția **„Cincinalul în cifre și fapte"** și o vitrină în cadrul bibliotecii cu tema **„România pe calea progresului și civilizației"**.

Participînd la concursul **„Realizări ale cincinalului"**, organizat de Comitetul municipal al U.T.C., elevul Traian Țăranu din clasa a XI-a B a obținut premiul I. De asemenea, la începutul acestei săptămîni, un număr mare de elevi au participat la concursul școlar cu tema **„Din tradițiile revoluționare ale poporului român"**.

Printre activitățile organizate cu elevii liceului nostru se mai înscriu și vizitele la monumentele și locurile istorice ale Iașului care amintesc de lupta comuniștilor cît și la expoziția jubiliară **„50 de ani de lupte și victorii"**, amenajată la Casa de cultură a tineretului și studenților.

Prof. Smaranda RUSI

MARILE LUCRURI FIREŞTI

50

MUNCA - UN DREPT SUPREM, ASIGURAT ÎN FAPT

Maria NETEDU
confecţioneră la Fabrica de tricotaje „Moldova"

Fac parte din generaţia celor care au cunoscut condiţiile de muncă ale vechiului regim doar din povestirile părinţilor şi tovarăşilor de muncă mai vîrstnici, din cărţi şi din filme. Nu am cunoscut direct şomajul şi nesiguranţa zilei de mîine, munca de 12 ore pentru un salar care cu greu să poată asigura condiţii minime de viaţă; nu am muncit pentru bunăstarea patronilor. Destinul meu, al nostru, este altul; îl făurim noi, înşine, aşa cum l-am dorit. Şi ne pare normal să fie aşa. E firesc să avem o locuinţă modernă şi primitoare, să ne invităm copiii la masa plină, să-i pregătim zilnic pentru şcoală sau grădiniţă. E firesc ca visurile lor să zboare infinit mai departe decît ale noastre şi, mai ales, să le poată realiza tot mai deplin.

E firesc totul. Şi totul mi se pare a decurge dintr-un nesecat izvor — munca noastră liberă, dreptul la această muncă. Un drept, nu numai proclamat de societatea noastră socialistă, dar şi asigurat tot mai deplin fiecărui membru al său, prin politica partidului nostru semicentenar, de dezvoltare multilaterală a economiei ţării.

Biografia mea e simplă şi mai ales tipică pentru cea mai mare parte a textilistelor ieşene. Provin dintr-o familie cu mulţi copii, dintr-un sat nu prea îndepărtat. Acum

13 ani am intrat la Fabrica de tricotaje (vechea unitate din Păcurari) şi m-am calificat la locul de muncă. Ulterior, după intrarea în funcţiune a noii fabrici, am venit aici. Alături de alte sute de tinere, am avut posibilitatea să mă perfecţionez, să-mi ridic calificarea pentru a putea deservi utilajele moderne, de mare productivitate. Munca mea a fost apreciată şi mi s-au creat condiţii pentru a urma şcoala de ajutori de maiştri. Măsurile luate de partidul şi statul nostru pentru perfecţionarea organizării, conducerii şi planificării economiei au condus la crearea unui cadru şi mai favorabil muncii noastre, asigură condiţiile pentru ca eforturile noastre să devină tot mai rodnice. Acesta este şi scopul măsurilor pentru perfecţionarea activităţii de pregătire a cadrelor, aplicate şi în fabrica noastră. Şcoală profesională, ucenicie la locul de muncă, cursuri de ridicarea calificării şi policalificare — iată doar cîteva dintre căile deschise tinerilor pentru însuşirea meseriei, expresie tocmai a asigurării în fapt a dreptului la muncă.

Sînt argumente poate inutile în condiţiile în care, cu numai 10 ani în urmă, salba de fabrici şi uzine din zona industrială a Iaşului, care asigură zeci de mii de locuri de muncă, lipsea. Acum ne străduim să înfăptuim vastul program de dezvoltare al patriei stabilit de Congresul al X-lea al partidului, într-un Iaşi devenit un veritabil centru industrial.

SENTIMENTUL DEMNITĂŢII UMANE

Ing. Corneliu RUSU
directorul S.M.A. Holboca

Acordînd muncii un rol de prim rang, socialismul a creat cîmp larg de manifestare sentimentului demnităţii umane. Acest sentiment este dat în primul rînd de faptul că trăim liberi, într-o ţară liberă, este dat de dubla calitate a oamenilor muncii — cea de stăpîni ai mijloacelor de producţie şi cea de producători ai bunurilor materiale. Azi, mai mult ca oricînd, simţim că rostul existenţei noastre este de a trăi pentru oameni, ceea ce înseamnă a nu ne precupeţi energia şi priceperea în opera de sporire a bunăstării tuturor.

În agricultură dispunem de tractoare şi maşini, de îngrăşăminte chimice, de suprafeţe irigate tot mai întinse, de cadre pricepute. Aceste condiţii au fost create în anii socialismului, sub directa conducere a partidului, al cărui glorios semicentenar îl sărbătorim. Depinde de atitudinea noastră faţă de muncă, de calitatea lucrului pe care îl prestăm ca aceste condiţii să fie folosite din plin. Sentimentul demnităţii umane, cultivat ani de-a rîndul de partidul nostru, conştiinţa de proprietari ai mijloacelor de producţie ne îndeamnă să lucrăm cît mai bine, să nu fim indiferenţi faţă de lipsurile care s-ar manifesta în jurul nostru.

Iată, staţiunea noastră a avut de însămînţat în această primăvară circa 8.000 de hectare cu cereale, deci un volum mare de lucrări. Am reuşit însă să ne încadrăm, în general, în epoca optimă de semănat, majoritatea cooperativelor deservite încheind această lucrare la 27 aprilie, iar în următoarele 2—3 zile şi celelalte. Aş remarca în mod deosebit colectivul de lucru de la secţia de mecanizare Holboca, în frunte cu nucleul celor 16 comunişti, care au muncit — aş putea spune — eroic. Lucrînd de la orele 4 la 22 continuu, ei au reuşit să termine semănatul porumbului în numai 8 zile.

E vorba aici de o înaltă conştiinţă, de dăruire şi competenţă, de neprecupeţirea eforturilor, elemente noi, generate de creşterea demnităţii umane, în condiţiile dezvoltării continue a democraţiei socialiste. Conştiinţa de stăpîni ai propriei munci, de făuritori ai istoriei, de conducători ai destinelor ţării pe care ne-a dat-o socialismul, partidul comuniştilor, face ca oamenii muncii din ţara noastră să simtă tot mai puternic sentimentul demnităţii umane.

Creaţie şi libertate

Corneliu STURZU

Există o poveste veche de cînd lumea; o poveste minunată în simplitatea ei, tulburătoare pînă la cutremur prin înţelepciunea ce o cuprinde. Este povestea cu privighetoarea care, închisă într-o cuşcă aurită, a încetat să mai cînte şi a murit.

Este bine să ne amintim din cînd în cînd acest basm. E bine să ni-l aducem aminte mai ales acum, în preajma glorioasei aniversări de la 8 Mai. E de datoria noastră să o facem, în memoria tuturor înaintaşilor noştri care, asemeni privighetorii captive, au trăit după gratiile mai mult sau mai puţin „aurite" ale vremurilor apuse pentru totdeauna. Să ne amintim de celula închisorii în care a respirat Bălcescu, de du-

murile surghiunului pe care au păşit Alecsandri, Bolintineanu şi Alecu Russo, de camera de spital unde a murit Eminescu, de „poarta neagră" prin care au păşit Şlavici şi Arghezi, de flăcările rugurilor aprinse cu cărţile lui Sadoveanu, de Sahia şi Magda Isanos şi de tot şirul de oameni ai condeiului, ai penelului şi viorii, de toate privighetorile acestei ţări cu aripile gîndului şi inspiraţiei rănite de fierul unui timp ostil.

Şi iarăşi este bine să repetăm ceea ce fiecare artist, locuitor al acestei ţări, cunoaşte astăzi foarte bine: faptul că de 50 de ani partidul comuniştilor, luptînd pentru eliberarea poporului, a luptat şi pentru libertatea de creaţie a fiecăruia dintre noi.

Libertatea reală de a scrie, de a picta şi compune — şi nu iluzia unei libertăţi abstracte — presupune în mod axiomatic libertatea de conştiinţă, de voinţă şi acţiune a întregului popor din care faci parte. Înfăptuită deplin pentru naţiunea noastră în anii socialismului, această libertate constituie solul fertil, generator de energii artistice, nemaivăzute niciodată în istoria culturii româneşti.

Într-una din scrierile sale Marx remarca faptul că scriitorul este capabil să-şi sacrifice propria sa viaţă pentru viaţa operei sale, pentru ca ea să poată fi înfăptuită şi difuzată în public. Şi nu sînt puţine exemplele artiştilor care au plătit cu preţul vieţii această dorinţă supremă de a-şi transmite mesajul semenilor. Partidul a ridicat, pentru întîia oară în istorie, de pe umerii creatorilor chinuitoarea povară a grijii pentru soarta operei înfăptuite. Conştiinţa că efortul tău, frămîntările de zile şi nopţi pentru a afla „cuvîntul ce exprimă adevărul" şi a-l turna în forme definitive este înţeles de cei din jur, convingerea, confirmată de ceilalţi, că eşti preţuit pentru opera ta reprezintă una din coordonatele esenţiale ale climatului de creaţie din patria noastră. „Iată de ce — spunea tovarăşul Nicolae Ceauşescu la ultima întîlnire cu oamenii de artă şi cultură — consider că o adevărată artă naţională, cu un adînc conţinut socialist, comunist, se poate crea numai într-un climat de libertate de creaţie, de intensă participare a oamenilor de cultură la viaţa socială a patriei, a poporului".

Cuvintele secretarului general al partidului exprimă nu numai coordonatele fundamentale ale vieţii literar-artistice din România anului 1971, dar şi înţelegerea profundă de către partid a semnificaţiei legăturii dintre creaţie şi libertate. În locul „cuştii aurite" partidul, restituind creatorilor demnitatea muncii lor, i-a investit cu înalta răspundere — la care sute de generaţii de artişti au aspirat — de a fi martorii şi demiurgii conştiinţei timpului lor.

Dascăl al poporului tău

Prof. Gabriela SIMION
directoarea Liceului nr. 1
„Mihail Sadoveanu" Iaşi

Trăim zile de sărbătoare. Toate gîndurile şi inimile întregului nostru popor se îndreaptă azi spre partid, al cărui semicentenar îl sărbătorim. Cu toţii simţim şi trăim retrospectiv drumul parcurs de patria noastră în aceşti cincizeci de ani, cu toţii trăim bucuria realizărilor obţinute, trăim sentimentul mîndriei unui popor liber într-o ţară liberă şi înfloritoare.

Grele au fost urcuşurile, titanice au fost eforturile — dar azi, aflaţi pe culmea cucerită cu atîtea sacrificii, întregul popor ridică un imn de slavă celui ce timp de jumătate de secol a format gîndirea şi a înarmat braţe pentru dezrobire şi dreptate.

În acest val uriaş al întregului popor, vibrînd la unison, luptînd pentru reconstrucţie, pentru progres şi fericire, s-au încadrat organic slujitorii şcolii, făurarii minţilor şi sufletelor tinere, dăltuitorii de caractere. Chemările partidului, îndemnul la înfăpturi cutezătoare, la pasiune în muncă, au găsit ecou puternic în sufletul celor ce aplecaţi cu dragoste părintească asupra copiilor şi tinerilor au sădit în sufletul acestora o nemărginită dragoste de ţară şi popor, dorinţa realizării unui ideal măreţ, o conştiinţă puternic angajată în viaţa social-politică a ţării. Această muncă de dăruire, tăcută şi uneori anonimă, cunoaşte însă nebănuite satisfacţii cînd în oamenii dăltuiţi cu migală şi dragoste recunoşti o parte din sufletul şi bogăţia minţii investită. Acestor satisfacţii însă, ca niciodată li s-au adăugat în aceşti cincizeci de ani o preţuire şi apreciere dătătoare de noi aripi, de entuziasm şi abnegaţie.

Un umanism profund animă întreaga activitate a partidului nostru. Or, tocmai cea mai elocventă concretizare a acestui umanism este făurirea unui om cult cu un bogat orizont de cunoştinţe şi profunde preocupări spirituale. Toate acestea îşi găsesc garantarea într-o serie de înfăptuiri concrete din domeniul învăţămîntului, care nu fac decît să creeze condiţiile formării şi afirmării plenare a unor personalităţi umane viguroase, capabile să-şi aducă aportul la binele comun, dar în acelaşi timp să se bucure mai din plin de binefacerile civilizaţiei.

Ce înseamnă să fii dascăl al poporului tău? Nimic altceva decît a răspunde prin întreaga ta activitate unui asemenea ideal de făurire a unui tineret cult, capabil de strădanii, optimist şi puternic ancorat în pămîntul strămoşesc. Şi nimic nu este prea greu cînd simţi alături de tine înţelegere şi apreciere — un umăr puternic. Profund ataşaţi înaltelor idealuri ale partidului, noi, toţi slujitorii şcolii, ne simţim puternic angajaţi în lupta întregului popor pentru cucerirea celor mai înalte piscuri ale progresului şi civilizaţiei.

Mîndru de ţara mea

Ion ISTRATI

Evenimentul înălţător de ordin jubiliar, pe care la 8 Mai îl celebrează cu bucurie întreaga noastră

naţiune, trezeşte firesc în sufletele noastre profunde rezonanţe de autentică mîndrie patriotică. Nicicînd, în îndelunga, încercata şi eroica ei existenţă istorică, România nu a mai cunoscut, ca în anii contemporaneităţii socialiste, un asemenea ritm intens de multilaterală şi armonioasă dezvoltare, un asemenea larg şi cuprinzător progres în toate compartimentele vieţii economice şi social-culturale. Am avut prilejul să colind nu numai ţara noastră, ci am călătorit, în vremea mai din urmă, pe diferite mai depărtate meridiane şi paralele, aflîndu-mă astfel cînd în Europa septentrională, pe Marea Baltică, printre marinari sau muncitori portuari, cînd în sud, la frontiera bulgaro-turcă sau iugoslavo-italiană; după cum, am poposit printre crescătorii de vite din deşertul Gobi, sau la Viena, la München, la Zürich şi în forfota umană greu de imaginat a Parisului.

Pe oriunde am umblat, am auzit, cu legitimă satisfacţie şi cu mîndrie, cuvinte dintre cele mai bune şi mai frumoase despre ţara noastră, despre minunatele ei înfăptuiri, despre strălucita investiţie de inteligenţă şi talent pe care poporul român a pus-o şi o pune în ampla sa operă de edificare modernă.

Politica economică realistă a partidului în dinamizarea şi perfecţionarea producţiei, în maxima stimulare a capacităţii creatoare a celor ce muncesc, fluxul impetuos al innoirilor urbane şi rurale, pasiunea pentru efortul constructiv, deprinderea de a executa orice lucru în mod temeinic, exercitarea liberă de către popor a dreptului său sacru de a decide, ca un veritabil stăpîn pe soarta sa, asupra prezentului şi a viitorului — iată atîtea şi atîtea subiecte şi teme de plăcută conversaţie pe care le-am avut în peregrinările mele, atîtea şi atîtea prestigioase aspecte şi ipostaze în care este înfăţişată România de azi de către foarte numeroase şi influente ziare şi reviste din străinătate. E adevărat, sub flamura roşie a idealurilor comuniste care ne însufleţesc în mersul nostru victorios înainte şi într-un timp istoric ca cel al prezentului socialist care pentru patria noastră înseamnă invincibilă tinereţe şi reală forţă, luciditate matură şi biruitoare ascensiune, am şi avem cu toţii argumente din cele mai revelatoare, de factură materială şi spirituală, care pledează concludent şi cu elocvenţă pentru bucuria şi mîndria de a fi cetăţeni paşnici, plini de sîrguinţă şi inventivitate ai acestor scumpe plaiuri româneşti.

Săraca noastră bogată ţară din urmă cu numai trei — patru decenii şi vrednicul ei popor, pe toţi ne-a scos din anonimat Partidul Comunist Român, călăuzindu-ne cu fermitate revoluţionară, spre cucerirea de noi şi noi valenţe ale continuei înfloriri a patriei noastre libere, independente şi suverane, fidelă cauzei comunismului şi apărării păcii în lume.

Egalitatea femeii cu bărbatul - o realitate vie

Biolog
Veronica ARDELEAN-ENESCU
directorul
Fabricii de antibiotice Iaşi

În anii noştri, graţie politicii înţelepte a partidului comunist semicentenar, umilita, disprețuita femeie din trecut a fost aşezată pe treapta ce i se cuvine, alături de bărbat, recunoscîndu-i-se nu numai talentele de gospodină, soţie, mamă, ci şi cele de conducător, cercetător, pedagog, tovarăş de luptă şi aspiraţii. Pentru demonstrarea acestei stări reale de fapt există numeroase exemple.

Sînt directorul unei mari întreprinderi, singura unitate de industrie microbiologică din ţară, Fabrica de antibiotice. Înconjurată de stima şi preţuirea salariaţilor, mă străduiesc să contribui în permanenţă la creşterea prestigiului fabricii, nu numai prin activitatea de conducere, de coordonare a eforturilor colectivului, dar şi printr-o muncă de cercetare. Conducînd colective, am realizat patru invenţii privind noi tehnologii de fabricaţie şi 20 de comunicări publicate în diverse reviste de specialitate.

Bucurîndu-mă de încrederea comuniştilor, a populaţiei ieşene, sînt membră a Comitetului judeţean de partid şi deputată în Marea Adunare Naţională. Investită cu mandatul alegătorilor în forul suprem al ţării, prin activitatea obştească pe care o depun caut să răspund cu cinste acestei încrederi.

În Fabrica de antibiotice sînt multe femei inimoase, capabile, cu dragoste faţă de muncă, de întreprin-

dere. Datorită pasiunii, priceperii, spiritului de organizare, unele dintre ele conduc servicii, secţii, echipe. Aurica Vasilciuc este şeful serviciului export, Georgeta Alupei — şeful serviciului cercetări biologice, Ecaterina Grumeza, mulţi ani adjunct de şef de secţie — acum promovată şeful unei secţii nou înfiinţate. Întreprinderea noastră se mîndreşte şi cu faptul că, dată fiind activitatea obştească prodigioasă depusă, Maria Giligor a fost recent aleasă vicepreşedinte al Biroului Executiv al U.G.S.R.

O concluzie se impune după aceste cîteva exemple: descătuşate, energia creatoare, puterea de muncă, priceperea femeii şi-au găsit cîmp fertil în anii socialismului, într-o România în care partidul a transformat ideea egalităţii femeii cu a bărbatului dintr-un deziderat într-o realitate.

Porţi larg deschise spre învăţătură

Ioan APOSTOL
student
Institutul politehnic Iaşi

Dreptul de a învăţa este astăzi o realitate concretă în societatea noastră socialistă. Nu voi argumenta recurgînd la statistici şi enumerînd realizările în domeniul învăţămîntului în patria noastră. Voi spune doar că sîntem patru fraţi şi că toţi patru sîntem „elevi". Dumitru, fratele mai mare, a absolvit Facultatea de filologie a Institutului pedagogic. În prezent este profesor în comuna noastră natală — Gherăieşti, judeţul Neamţ — şi îşi completează studiile la cursurile fără frecvenţă ale Universităţii. Maria în acest an va absolvi Liceul pedagogic la Bacău, iar sora noastră mai mică — Emilia-Bica, este în anul I la un liceu teoretic din Roman. În fine, semnatarul acestor rînduri este student în anul al IV-lea la Facultatea de electrotehnică a Institutului politehnic Iaşi. Într-o familie de ţărani, cu veniturі modeste, toţi copiii — patru la număr — învaţă. Ce simple par aceste cuvinte! Dar pentru noi ele înseamnă visuri şi împliniri — adică, altfel spus, ceva foarte de preţ în viaţa noastră.

Noile măsuri de îmbunătăţire şi modernizare a învăţămîntului sînt încă o dovadă a grijii partidului şi statului nostru faţă de destinul poporului român. Legarea mai accentuată de practică a învăţămîntului de toate gradele mi se pare că este o necesitate imperioasă şi traducerea ei în viaţă — mai ales, începînd cu acest an şcolar şi universitar — va însemna promoţii de tineri absolvenţi şi mai bine pregătiţi profesional, mai îndrăgostiţi de marele creator al omenirii — munca.

Astăzi, cînd omagiem cei 50 de ani glorioşi ai Partidului Comunist Român, mă angajez să obţin rezultate mai bune la învăţătură, străduindumă să devin un specialist de nădejde în electrotehnică. Sigur că adevăratul şi marele examen îl voi da acolo, în fabrica sau uzina în care voi fi repartizat, dar strădaniile mele de azi ca student vor însemna succesele de mîine în producţie. Voi dovedi astfel că merit încrederea tovarăşilor mei, care m-au primit în această primăvară jubiliară în marele partid al comuniştilor.

Nu pot să închei fără a-mi destăinui un gînd: „dreptul de a învăţa" în societatea noastră socialistă a devenit, prin voinţa noastră, o obligaţie, o sacră datorie faţă de năzuinţele înaintaşilor, faţă de noi înşine şi generaţia care va trebui să înveţe ce a fost de la noi. Aşa cum vibra poetul Nicolae Labiş, noi, tinerii acestei generaţii, „Trăim în miezul unui ev aprins / Şi-i dăm a-nsufleţirii noastre vamă".

La anii mei ...

Gheorghe I. DUHAN
ţăran cooperator pensionar,
satul Feteşti, comuna Scobinţi

Ştiu de la părinţii mei, dar mai cu seamă din propria-mi experienţă, că înainte viaţa în Feteşti era la fel de aspră ca şi în celelalte sate ale comunei noastre. Se trudea din greu pentru o bucată de mămăligă. Cînd aveam plug n-aveam seminţe, cînd aveam seminţe n-aveam plug. Şi tot aşa. Apoi, dările către stat care ne omorau... Dar ce erau din cale afară de istovitoare, nu erau munca şi grija de păsătoare a zilei de mîine, ci bătrîneţele care băteau la uşă, găsindu-ne complet nepregătiţi.

Toate acestea sînt acum în lumea trecutului. Prin cooperativa agricolă de producţie, oamenii vîrstnici primesc acum pensii de bătrîneţe, ajutoare în bani şi produse, asistenţă medicală gratuită. Şi eu fac parte din această categorie, bucurîndu-mă, la cei 71 de ani pe care îi am, de o pensie bună, care pe lîngă lotul în folosinţă şi celelalte în-

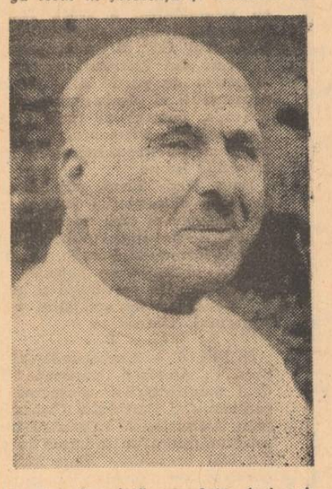

lesniri de viaţă acordate, îmi asigură o bătrîneţe lipsită de griji. În plus, şi soţia mea, Ileana, are o pensie frumoasă. La fiecare 17 ale lunii, mergem împreună la casieria cooperativei pentru a ne încasa drepturile. Drepturi de care înainte nici nu se pomenea, dar care acum sînt la îndemîna fiecărui ţăran bătrîn.

O bătrîneţe fără griji şi nevoi este poate tot ce-şi doreşte fiecare om. Sînt fericit că această dorinţă a devenit în anii regimului nostru o realitate şi pentru cei care muncesc pe ogoare. Aceasta datorită partidului.

Se cuvine, deci, ca în orice împrejurare, dar mai ales la aniversarea pe care o sărbătorim acum, să închinăm partidului recunoştinţa şi dragostea cuvenite.

Condiţii de odihnă tot mai bune

C-tin IOSUB
muncitor, U.M.M.R. Paşcani

Muncim, fiecare în domeniul nostru de activitate, spre a produce mai multe bunuri materiale şi spirituale, spre a înălţa mereu patria noastră socialistă. În grija sa permanentă pentru oamenii muncii, partidul se preocupă de crearea unor condiţii tot mai bune de muncă, dar şi de odihnă.

Dreptul la odihnă al oamenilor muncii este înscris în Constituţie. Avînd concedii plătite, noi ne bucurăm şi de alte avantaje. An de an creşte numărul locurilor în staţiuni, la munte sau pe litoral, condiţiile de cazare şi masă cunoscînd o continuă îmbunătăţire. Reconfortaţi după un concediu plăcut, ne reîntoarcem la locurile noastre de muncă cu forţe sporite.

Din Uzina mecanică de reparat material rulant Paşcani, anul trecut, aproape 300 de salariaţi şi-au petrecut concediul în staţiuni de odihnă sau balneo-climaterice, cei mai

mulţi plătind numai 30 la sută din costul biletului (restul sumei a fost suportat de sindicat).

Eu, ca şi alţi salariaţi din uzină, beneficiez din plin de aceste condiţii. În fiecare dintre ultimii trei ani, de exemplu, mi-am petrecut concediul, împreună cu soţia şi cei doi copii, în staţiunile de pe litoralul Mării Negre. La propunerea comitetului sindicatului din întreprinderea noastră, în vara acestui an îmi voi petrece zilele de odihnă, cu soţia, în R. P. Ungară.

Nu trebuie uitat nici faptul că în ziua liberă de la sfîrşitul fiecărei săptămîni avem posibilităţi de recreere şi de odihnă, la dispoziţia oamenilor muncii existînd săli de spectacole, terenuri de sport, parcuri, cabane etc.

Pentru toate condiţiile create, sîntem recunoscători partidului, conducătorul înţelept al poporului nostru.

PE MERIDIANELE GLOBULUI

CU PRILEJUL ANIVERSĂRII SEMICENTENARULUI P. C. R.

HANOI 6 (Agerpres) — In cadrul manifestărilor consacrate semicentenarului Partidului Comunist Român, la Hanoi a avut loc, sub auspiciile Comitetului orășenesc de partid, Comisiei de studii pentru istoria Partidului celor ce muncesc din Vietnam și Comitetului pentru relații culturale cu străinătatea, o seară festivă la care au participat Nguyen Van Tran, secretar al C.C. al Partidului celor ce muncesc din Vietnam, secretarul Comitetului de partid al capitalei, reprezentanți ai Ministerului Afacerilor Externe, oameni ai muncii. A fost prezent, de asemenea, C. Băbeanu, ambasadorul Republicii Socialiste România la Hanoi.

Bang Vam Tiem, adjunct al ministrului alimentației publice, care a fost oaspete al țării noastre, a conferențiat despre importanța creării Partidului Comunist Român, despre realizările obținute de poporul român, despre politica partidului și guvernului României de sprijinire a luptei poporului vietnamez.

✶

SOFIA 6 — Corespondentul Agerpres, C. Amariței, transmite: In cadrul manifestărilor consacrate semicentenarului Partidului Comunist Român, televiziunea bulgară a transmis miercuri seara un program românesc. Au fost prezentate filme artistice și documentare românești, precum și fragmente din cele mai reușite spectacole de estradă și folclorice din țara noastră.

✶

ULAN BATOR 6 (Agerpres) — Ambasadorul României în R.P. Mongolă, Sandu Ioan, a organizat la Ulan Bator o conferință de presă consacrată semicentenarului Partidului Comunist Român. Au participat ziariști mongoli, corespondenți ai presei străine, atașați de presă ai ambasadelor acreditate în capitala Mongoliei. A urmat o gală de filme.

✶

BERNA 6 (Agerpres) — Cu ocazia unei conferințe de presă organizată de ambasada Republicii Socialiste România la Berna, ambasadorul Ion Georgescu a vorbit despre semnificația istorică a celei de-a 50-a aniversări a creării Partidului Comunist Român. Au participat numeroase personalități politice, ziariști, atașați de presă ai unor ambasade acreditate la Berna, redactori ai agenției de presă elvețiene și ai unor ziare din această țară.

Participanții au ascultat cu mult interes expunerea făcută, după care au vizitat expoziția: „Partidul Comunist Român la cea de-a 50-a aniversare", deschisă în saloanele ambasadei.

✶

BEIRUT 6 (Agerpres) — La ambasada Republicii Socialiste România din Beirut a avut loc o conferință de presă cu ocazia sărbătoririi semicentenarului Partidului Comunist Român.

Ambasadorul țării noastre în Liban, Ștefan Cleja, a făcut o expunere asupra semnificației evenimentului, a realizărilor obținute de poporul român în opera de construire a orînduirii socialiste, a politicii externe a țării noastre, a relațiilor României cu statele arabe.

La această conferință au participat redactori șefi ai ziarelor libaneze, precum și alți reprezentanți ai cotidienelor și altor publicații din Beirut.

Conferința cvadripartită în problema vietnameză

PARIS 6 (Agerpres) — In capitala Franței a avut loc joi cea de-a 112-a ședință a conferinței cvadripartite în problema vietnameză.

Luînd cuvîntul, șeful delegației Republicii Democrate Vietnam, Xuan Thuy, a subliniat că Administrația S.U.A. poartă întreaga răspundere pentru situația gravă din Vietnam, pentru impasul conferinței de la Paris. Propunerile Guvernului Revoluționar Provizoriu al Republicii Vietnamului de sud, a arătat el, continuă să se afle pe masa conferinței. Xuan Thuy a menționat că Administrația S.U.A. continuă să folosească așa-zisa problemă a prizonierilor de război, pentru a-și ascunde adevăratul scop de a salva regimul de la Saigon și a menține trupele americane în Vietnamul de sud.

In intervenția sa, șeful delegației Guvernului Revoluționar Provizoriu al Republicii Vietnamului de sud, Nguyen Thi Binh, a declarat că Frontul Național de Eliberare și G. R. P. doresc reglementarea pașnică a problemei sud-vietnameze. „Propunerile noastre de pace, a subliniat vorbitorul, pot sluji drept bază pentru ambele părți în vederea încheierii unui acord pentru încetarea acțiunilor militare și restabilirea păcii în Vietnamul de sud. Guvernul american ar trebui să răspundă la propunerile noastre de pace, să stabilească o dată pentru retragerea tuturor trupelor americane și a aliaților lor din Vietnamul de sud, pentru a da posibilitate poporului din această țară să-și hotărască singur destinele sale, fără amestec din afară".

In clișeu: Poliția sosind să evacueze un grup de demonstranți pentru pace lîngă monumentul memorial Lincoln din Washington.

SAIGON 6 (Agerpres). — Unitățile Guvernului Revoluționar Provizoriu au lansat în noaptea de miercuri spre joi o serie de atacuri împotriva forțelor americano-saigoneze în mai multe regiuni ale Vietnamului de sud. Printre cele mai importante acțiuni ale forțelor patriotice se înscrie bombardamentul efectuat asupra instalațiilor militare ale bazelor americane din orașul Da Nang. De asemenea, patrioții sud-vietnamezi au interceptat o unitate saigoneză în zona Deltei fluviului Mekong. Operațiuni militare au mai fost înregistrate în apropiere de fosta capitală imperială Hue, în provincia septentrională Thua Thien, precum și în provincia Quang Ngai.

CRIZA DOLARULUI

Piețele monetare occidentale din nou în alertă

NEW YORK 6 (Agerpres) — Președintele Nixon a convocat la Casa Albă pe ministrul finanțelor, John Connaly, pentru a analiza criza dolarului izbucnită în urma scăderii dramatice a cursului monedei americane în comparație cu monedele unor țări vest-europene. Secretarul de presă al Casei Albe, Ronald Ziegler, a refuzat să furnizeze vreun indiciu în legătură cu măsurile discutate.

Deși oficialitățile americane au dat asigurări că vor lua măsuri pentru a înlătura criza ivită pe piața monetară occidentală, panica ce a cuprins cercurile speculatorii din New York se accentuează. La închiderea băncilor, cotele mărcii vest-germane, florinului olandez și francului elvețian s-au situat cu mult peste maxima permisă de acordurile de la Bretton Woods. La rîndul ei, bursa a marcat scăderi ale cursului acțiunilor principalelor valori industriale.

Comentînd actuala criză a dolarului, Henry Reuss, membru al Camerei Reprezentanților, a declarat că ea rezidă în deficitul balanței de plăți a S.U.A., deficit care poate fi soluționat numai dacă „ne vom retrage din Vietnam și vom renunța la toate angajările noastre militare în străinătate".

✶

Senatorul republican Stuart Symington a declarat miercuri în fața membrilor Camerei Superioare a Congresului că presiunile la care este supus în prezent dolarul ar trebui să constituie un nou motiv pentru reducerea substanțială a efectivelor militare americane staționate în Europa occidentală.

HAGA 6 (Agerpres).

La Haga a avut loc o reuniune extraordinară a guvernului olandez consacrată în exclusivitate situației monetare interoccidentale. La sfîrșitul ședinței a fost dat publicității un scurt comunicat în care se arată că guvernul olandez consideră necesară o consultare între țările Beneluxului și ceilalți membri ai Pieței comune, în vederea adoptării unei linii de conduită comună, cît mai rapid posibil, în ceea ce privește situația monetară.

✶

MADRID 6 (Agerpres) — Spania a suspendat joi toate operațiunile cu devize străine pînă la noi dispozițiuni, anunță surse oficiale din Madrid. Băncile particulare interziseseră încă de miercuri tranzacțiile cu dolari.

✶

BONN 6 — Corespondentul Agerpres, Mircea Moarcăș, transmite: Guvernul federal vest-german a hotărît să amîne pînă luni ședința sa destinată luării unor măsuri concrete în legătură cu situația excepțională existentă pe piața financiară a R.F.G., determinată de afluxul fără precedent de dolari.

Cancelarul Willy Brandt a declarat joi după-amiază că „Guvernul federal preconizează să adopte un complex de măsuri în vederea stabilității economice, inclusiv și măsuri de ordin monetar". Brandt a declarat, în același timp, că guvernul R.F.G. va face tot ceea ce depinde de el pentru a obține asentimentul celorlalte state membre ale Comunității Economice Europene față de politica monetară a Bonnului.

Adunarea solemnă de la Praga

PRAGA 6 (Agerpres) — La Praga a avut loc o adunare solemnă consacrată celei de-a 26-a aniversări a eliberării Cehoslovaciei și primei aniversări a semnării noului Tratat cehoslovaco-sovietic de prietenie, colaborare și asistență mutuală. La adunare au participat Gustav Husak, prim-secretar al C.C. al P.C. din Cehoslovacia, președintele Ludvik Svoboda și Lubomir Strougal, președintele guvernului cehoslovac.

Raportul la adunare a fost prezentat de Alois Indra, membru al Prezidiului C.C. al P.C. din Cehoslovacia, secretar al C.C. al P.C.C.

MOSCOVA Intrevedere A. Kosighin - M. Schumann

MOSCOVA 6 (Agerpres)

Președintele Consiliului de Miniștri al U.R.S.S., Alexei Kosighin, l-a primit joi pe ministrul de externe al Franței, Maurice Schumann, care se află la Moscova într-o vizită oficială. După cum menționează agenția TASS, cu acest prilej au fost abordate probleme de interes reciproc. La primire a participat ministrul afacerilor externe al Uniunii Sovietice, Andrei Gromiko.

Ali Bhutto despre situația din Pakistan

CARACI 5 (Agerpres) — Zulfikar Ali Bhutto, liderul Partidului Poporului din Pakistanul de vest, s-a pronunțat în favoarea transferării prerogativelor puterii unui guvern civil înainte de sfîrșitul anului fiscal în curs, care se încheie la 30 iunie. El a opinat că trecerea puterii către o conducere civilă nu trebuie să aștepte pînă cînd un guvern civil va putea fi format în Pakistanul de est.

Ali Bhutto a arătat că actuala criză din țară, cea mai serioasă din istoria de 23 de ani a Pakistanului, poate fi rezolvată efectiv numai cu participarea întregului popor.

In încheiere, liderul Partidului Poporului a cerut ridicarea cenzurii și a interdicției asupra activității politice din țară.

S.U.A. Continuă demonstrațiile antirăzboinice

WASHINGTON 6 — Corespondentul Agerpres, Constantin Alexandroaie, transmite: Capitala Statelor Unite arată în aceste zile ca un oraș aflat sub stare de asediu. Peste zece mii de militari au fost dislocați la intersecțiile principalelor artere de circulație, poduri și clădiri guvernamentale. Camioane încărcate cu militari purtînd măști contra gazelor, arme și aparate de radio emisie-recepție, circulă continuu pe șoselele ce duc spre Washington. In același timp, mașinile poliției patrulează pe principalele artere ale orașului. Această desfășurare de forțe ale poliției și armatei are ca obiectiv impiedicarea zecilor de mii de tineri, membri ai unor organizații studențești și pacifiste, de a organiza demonstrații și mitinguri împotriva războiului din Indochina sau de a recurge la cunoscutele acțiuni de protest numite aici „nesupunere civică". Tinerii au blocat în repetate rînduri drumurile ce duc spre Pentagon și Ministerul Justiției în semn de protest împotriva războiului din Indochina și pentru a atrage atenția opiniei publice asupra politicii Administrației care, ignorînd cererea marii majorități a poporului american, refuză să stabilească o dată limită pentru retragerea tuturor trupelor Statelor Unite din Vietnamul de sud.

Poliția a răspuns acestor acțiuni prin arestarea a peste 13 000 de tineri în ultimele trei zile, umplînd astfel toate localurile de detențiune din capitala țării. Mii de tineri au fost arestați și închiși în stadionul Coliseum de la periferia Washingtonului. Alte mii de tineri au sosit însă în capitală din New York, New Jersey, Pennsylvania, Delaware, Virginia, Maryland, precum și din îndepărtatele state din sudul și vestul S.U.A.

In ciuda acestor măsuri, acțiunile de protest ale tineretului american continuă. „Cauza noastră, declara reprezentantul unei organizații de tineret, este cauza întregului popor american, a popoarelor Indochinei și a părinților, colegilor, prietenilor și compatrioților noștri trimiși să lupte într-un război de mult pierdut, nejust și imoral. Arestările și tracasările la care sîntem supuși nu pot înăbuși glasul nostru de protest împotriva războiului, nu pot distruge idealul nostru de pace în Indochina".

Miercuri au continuat demonstrațiile de protest împotriva războiului dus de S.U.A. în Vietnam. Participanții la manifestații s-au îndreptat spre clădirea Capitoliului, unde ambele camere ale Congresului se aflau în ședință. Refuzînd să se supună ordinului poliției de a părăsi treptele clădirii, numeroși demonstranți au fost arestați. Un grup de membri ai Camerei Reprezentanților, participanți la demonstrație, au protestat împotriva arestărilor masive operate în ultimele zile de poliție, calificînd drept „ilegală" detențiunea demonstranților. Manifestațiile de protest au continuat în întreaga țară, atingînd o amploare deosebită la universitățile Kent (Ohio), Princetown (New Jersey), la New York și Rochester.

Corespondență din Santiago de Chile

„Operacion verdad"

„In Chile se deschide o pagină nouă în istoria sa", a declarat cunoscutul compozitor grec Mikis Theodorakis, care împreună cu alte personalități ale vieții cultural-artistice din diferite țări europene au fost invitați de guvernul președintelui Allende să ia contact cu realitățile actuale ale țării.

La această acțiune închinată cunoașterii adevărului despre Chile (de aici și denumirea ei — „Operacion verdad"), au participat, printre alții, dramaturgul spaniol Alfonso Sastre, scriitorul italian Carlos Levi, ziariști din mai multe țări europene și latino-americane. Oaspeții au fost primiți de președintele Allende și de alți membri ai guvernului, au vizitat complexul siderurgic din Huacipato, recent naționalizat, s-au întreținut cu personalități politice, cu muncitori, cu țărani din regiunile unde s-a efectuat reforma agrară. Participanții la „Operacion verdad" au venit în contact cu profundele transformări economice și sociale, constatînd sprijinul larg de care se bucură programul guvernului Allende.

Cineastul italian Renzo Rosselini a și început turnarea unui documentar de lung metraj care se va intitula „Chile — astăzi". „Toată lumea, a declarat Rossellini, manifestă interes pentru noua situație din Chile. Incercăm să o înțelegem și, pe cît putem, să o sprijinim".

In oglinda acestei „Operacion Verdad", Chile apare ca o țară unde sprijinul de masă acordat guvernului dobîndește noi proporții. Se impune atenției atît creșterea influenței politice a unității populare, cît și atitudinea constructivă adoptată față de orientarea guvernului de către alte sectoare politice din Chile. Un test semnificativ îl constituie în acest sens poziția adoptată de recenta conferință a organizației tineretului democrat-creștin care s-a pronunțat în sprijinul „perspectivei socialiste". Presa chiliană relatează pe larg ecourile discursului pronunțat la această conferință de liderul democrat-creștin, Radomiro Tomic. „Dorim, a spus el, ca guvernul popular să fie cel mai bun guvern pentru Chile".

EUGEN POP

Succese ale luptei de eliberare din Guineea-Bissau

RABAT 6 (Agerpres).

Ziarul marocan „L'Opinion" publică un interviu acordat de reprezentantul la Alger al Partidului African al Independenței din Guineea-Bissau și Insulele Capului Verde (P.A.I.G.C.), Joseph Turpin, despre etapele actuale ale luptei de eliberare a populației guineeze de sub dominația colonialistă a Portugaliei. In interviu se arată că, în cursul ultimelor săptămîni, forțele patriotice din Guineea-Bissau și Insulele Capului Verde au declanșat numeroase atacuri împotriva pozițiilor trupelor portugheze, reușind să elibereze noi regiuni.

Forțele de eliberare au bombadat mai multe tabere militare portugheze în nordul țării, în special în apropierea orașului Bolama. De asemenea, numeroase operațiuni de hărțuire au fost desfășurate în zona fortificațiilor portugheze situate în jurul localității Cato. Unitățile de parașutiști, precum și aeroporturile de la Cabual au fost supuse unor atacuri neîntrerupte în ultimele luni.

Pe plan politic, menționează interviul publicat de ziarul „L'Opinion", P.A.I.G.C. desfășoară o largă acțiune de lichidare a aparatului administrativ colonial pe o suprafață ce depășește două treimi din teritoriul Guineei, exercitînd, în același timp, controlul asupra a 50 la sută din populație.

SCURTE ȘTIRI

BUDAPESTA

Secretarul general al O.N.U., U Thant, a trimis Consiliului Mondial al Păcii un mesaj cu prilejul apropiatei adunări de la Budapesta a Consiliului. In mesaj se subliniază necesitatea colaborării cît mai strînse a diferitelor organizații internaționale cu O.N.U. în lupta pentru asigurarea păcii.

LONDRA

Cancelarul Republicii Federale a Germaniei, Willy Brandt, a făcut o vizită particulară la Londra. Cu acest prilej, el a avut convorbiri cu primul ministru britanic, Edward Heath, în timpul cărora au fost abordate probleme monetare, legate de actuala criză a dolarului, evoluția tratativelor privind aderarea Angliei la Piața comună și diferite alte probleme europene. Willy Brandt a avut o convorbire și cu liderul opoziției laburiste, Harold Wilson.

MOSCOVA

„Cosmos-410" este noul satelit artificial al Pămîntului lansat în Uniunea Sovietică la 6 mai. La bordul satelitului se găsesc aparate destinate continuării explorării spațiului cosmic.

BELGRAD

Delegația Vecei Executive Federale, condusă de Gavro Popovici, adjunct al secretarului federal pentru finanțe, care a făcut o vizită la Washington, s-a înapoiat la Belgrad. In capitala S.U.A., delegația a purtat tratative cu reprezentanții Băncii Internaționale în legătură cu acordarea unui credit pentru construirea în Iugoslavia a unor obiective turistice, a unor autostrăzi și a unui sistem hidroenergetic. In baza unui acord încheiat cu acest prilej, Banca Internațională va furniza în scopul menționat un credit de 110 milioane dolari, relevă agenția Taniug.

QUITO

Președintele ecuadorian, Velasco Ibarra, a intervenit pentru întreruperea unei emisiuni televizate în cadrul căreia telespectatorilor le era prezentat Asaad Bucaraman, liderul organizației „Concentrarea forțelor populare", reîntors recent din exil. Președintele l-a învinuit pe ministrul de interne, Galo Martinez Merchan, de a fi permis reîntoarcerea în țară a lui Bucaraman. Manifestîndu-și nemulțumirea față de învinuirile ce i-au fost aduse, ministrul de interne ecuadorian și-a dat demisia.

PALERMO

Pietro Scaglione, procuror șef al orașului Palermo, a fost ucis miercuri dimineața cu focuri de mitralieră de un grup de persoane necunoscute. Pietro Scaglione, fost magistrat și procuror al Siciliei din 1958, era cunoscut în cercurile oficiale ca un înverșunat dușman al organizației Mafia.

MONTREAL

In localitatea canadiană Saint-Jean Vianney din provincia Quebec a avut loc o alunecare de teren, care a provocat moartea a 33 de persoane și rănirea gravă a altor 60. Localitatea, situată la 185 km nord de capitala provinciei, a fost distrusă aproape în întregime. O porțiune de teren s-a deplasat aproape 210 m, creînd un crater în interiorul căruia s-au prăbușit numeroase case și automobile. Se crede că alunecarea se datorește revărsării apelor rîului Saguenay, în urma ploilor torențiale și a topirii brusce a zăpezilor.

Turneul secretarului de stat al S. U. A. în Orientul Apropiat

CAIRO 6 (Agerpres) — Cu întrevederea pe care a avut-o joi dimineața cu președintele Anwar Sadat, William Rogers, secretarul de stat al S.U.A., și-a încheiat vizita întreprinsă la Cairo. Această vizită, scrie agenția M.E.N., a prilejuit celor două părți clarificarea punctelor lor de vedere privind posibilitățile de soluționare politică a conflictului din zonă. Agenția citează ziarul „Al Ahram" care afirmă că, în cadrul convorbirilor, partea egipteană și-a „expus poziția cu privire la etapele menite să conducă spre o rezolvare a crizei din Orientul Apropiat, poziție considerată ca punctul maxim pînă la care poate merge R.A.U. în eforturile sale de a se ajunge la o soluție pașnică a conflictului". Ziarul „Al Goumhouria", citat de aceeași agenție, relevă, în acest sens, că R.A.U. a insistat asupra necesității obținerii din partea Israelului a unui angajament cu privire la retragerea completă a trupelor sale din teritoriile ocupate și a unui răspuns favorabil la propunerile lui Jarring, subliniindu-se că o înțelegere parțială, ca aceea cu privire la redeschiderea Canalului de Suez, trebuie să constituie doar o parte a unui acord global. Totodată, se cere ca, în prima etapă trupele israeliene din Sinai să fie retrase pînă la linia El Arish-Ras Mohmed și ca forțele egiptene să traverseze Canalul de Suez. Redeschiderea acestuia ar urma să aibă loc după elaborarea unei soluții cuprinzătoare, scrie ziarul.

Pe de altă parte, relevă agenția M.E.N., partea americană a prezentat, în cadrul convorbirilor, o serie de „soluții alternative" privind un acord temporar și care se referă la zonele demilitarizate, la etapele retragerii trupelor israeliene, precum și la posibilitatea înlocuirii lor cu o forță internațională, în stadiul inițial. Dar, scrie agenția, secretarul de stat al S.U.A. a precizat că nu expune aceste „soluții alternative" cu acordul prealabil al Israelului și că ele reprezintă doar poziția americană cu privire la punctele unui acord în problema Orientului Apropiat.

Referindu-se la vizita întreprinsă la Cairo, William Rogers a declarat, înaintea plecării spre Israel, etapa ultimă a turneului său, că discuțiile avute cu oficialitățile R.A.U. au fost folositoare. El a afirmat că schimbul de vederi privind restabilirea păcii în Orientul Apropiat a scos în evidență o serie de elemente ce vor necesita examinări ulterioare. Convorbirile, a spus Wiliam Rogers, au prilejuit totodată abordarea relațiilor dintre S.U.A. și R.A.U. în curs de ameliorare.

CAIRO 6 (Agerpres) — Referindu-se la vizita întreprinsă de William Rogers la Cairo, Mohamad Riad, director de cabinet al ministrului egiptean al afacerilor externe, a precizat în cadrul unei conferințe de presă că ea a fost utilă întrucît a permis fiecărei părți expunerea în detaliu a poziției sale, dar că S.U.A. nu au făcut, cu acest prilej, nici o propunere concretă privind rezolvarea politică a situației din Orientul Apropiat.

ÎN 24 DE ORE

Expoziția „50 de ani de lupte și victorii"

Expoziția jubiliară „50 de ani de lupte și victorii", organizată în holul central al Casei de cultură a tineretului și studenților din Iași, poate fi vizitată între orele 10—13 și 17—20.

Casa memorială „Ilie Pintilie"

Casa memorială „Ilie Pintilie", situată pe șoseaua Iași — Ciurea nr. 28, poate fi vizitată între orele 10—16.

Radio Iași

Programul de seară (7 mai): 17.00 Buletin de știri; 17.10 Pe portativul undelor, melodia preferată; 17.45 Preocupări cotidiene; 18.00 De la muzica ușoară la jazz; 18.30 Prezențe românești pe glob; 18.50 Cîntare României socialiste (program de cîntece); 19.00 Radiojurnal; 19.15 Muzică populară românească; 19.30 Orizonturi; 19.45 Din creația corală românească; 20.00 Șapte arte: Serile muzicale ale studioului; 20.30 Pagini literare; 20.45 Serile muzicale ale studioului (partea a II-a); 22.10 De la caffe-concert la ... music-hall.

Programul de dimineață (8 mai): 6.00 Buletin de știri; 6.05 Cîntece și jocuri populare românești; 6.30 Oameni și imagini din satul românesc; 7.00 Gînduri și fapte la aniversarea partidului; 7.10 Ani de luptă, ani de glorii (cîntece despre partid); 7.30 Laudă partidului. Montaj de versuri închinate partidului; 7.40 Melodiile orașelor (muzică ușoară).

Televiziune

10.00 Transmisiune directă de la Sala Palatului R.S.R. a Adunării solemne consacrată aniversării semicentenarului Partidului Comunist Român; 17.00 Deschiderea emisiunii de după-amiază. Teleșcoală. Ciclu de emisiuni-consultații pentru examenele de admitere. Literatura română — Teme romantice în poezia lui Mihai Eminescu. Fizică — Cîmpul electric; Legile curentului electric; 17.35 Bună seara, fete! Bună seara, băieți!; 18.20 1001 de seri — emisiune pentru cei mici; 18.30 Telejurnalul de seară; 19.00 Spectacol de gală organizat cu prilejul aniversării semicentenarului partidului; 20.30 Buletin de știri; 20.35 Ecran românesc: „Valurile Dunării". Cu Liviu Ciulei, Irina Petrescu, Lazăr Vrabie; 22.05 Telejurnalul de noapte; 22.25 Box. Semifinalele campionatelor naționale individuale. Inregistrare de la Patinoarul „23 August".

Cinematografe

VICTORIA, orele 9.00; 11.30; 15.00; 17.50; 20.30: „Printre colinele verzi", premieră; REPUBLICA, orele 8.45; 10.50; 14.30; 16.35; 18.40; 20.45: „Căpitanul Korda" premieră; COPOU, orele 8.45; 12.15; 16.30; 20.00: „Sunetul muzicii", cinemascop, ambele serii; ARTA, orele 9.00; 11.15; 15; 17; 19; 21: „Cinci pentru infern", cinemascop. Completare: „Al V-lea Concurs și festival internațional de muzică George Enescu"; TATARAȘI, orele 16; 18; 20: „Don Gabriel", cinemascop. Completare: „Dirijorii"; NICOLINA, orele 16; 18; 20: „Acuzatul nu s-a prezentat".

Orarul unităților comerciale în ziua de 8 Mai

In ziua de 8 mai a.c., unitățile comerciale și de alimentație publică vor funcționa după programul obișnuit al unei zile de lucru.

Expoziție

Astăzi, la ora 18.00, în saloanele Casei armatei din Iași are loc vernisajul unei expoziții de artă plastică dedicată semicentenarului Partidului Comunist Român.

Expoziția este realizată de cercul de pictură de pe lîngă Casa armatei și va cuprinde circa 100 de lucrări de pictură, grafică și sculptură, urmînd să fie deschisă timp de două săptămîni.

Timpul probabil

Vremea tinde să se ameliorează treptat. Cerul va deveni variabil. Local și temporar se vor semnala ploi slabe, mai ales la începutul intervalului. Vîntul va sufla slab pînă la potrivit din sectorul estic. Temperatura aerului va fi ușor variabilă; minimele vor fi cuprinse între 7 și 10 grade, iar maximele între 13 și 19 grade.

Redacția și Administrația: strada Vasile Alecsandri nr. 8 — Iași. Telefon 14127.

Tiparul: Intreprinderea poligrafică Iași, str. Vasile Alecsandri nr. 6. Telefon 14620

BIBLIOTECA CENTRALĂ UNIVERSITARĂ „M. EMINESCU" IAŞI

Proletari din toate ţările, uniţi-vă!

Flacăra Iaşului

Organ al Comitetului judeţean Iaşi al P.C.R. şi al Consiliului popular judeţean

Anul XXVII, nr. 7662 | Sîmbătă, 8 mai 1971 | 6 pagini, 30 bani

În sala Palatului din Capitală

Cea de-a 50-a aniversare a întemeierii Partidului Comunist Român, eveniment de importanţă epocală în istoria mişcării muncitoreşti din ţara noastră, în viaţa poporului român, a fost sărbătorită, vineri dimineaţa, în Capitală, în cadrul unei adunări solemne organizate în sala Palatului Republicii Socialiste România.

Marea sală are un aspect festiv. Pe fundalul scenei, dominat de faldurile drapelelor partidului şi statului, se văd stema Partidului Comunist Român, cifra jubiliară „50" şi datele jubiliare: „1921—1971".

La ora 10 dimineaţa, o furtună de aplauze şi urale salută sosirea în sală a conducătorilor partidului şi statului. In prezidiu iau loc tovarăşii Nicolae Ceauşescu, Ion Gheorghe Maurer, Emil Bodnaraş, Manea Mănescu, Paul Niculescu-Mizil, Gheorghe Pană, Gheorghe Rădulescu, Virgil Trofin, Ilie Verdeţ, Maxim Berghianu, Florian Dănălache, Constantin Drăgan, Emil Drăgănescu, Janos Fazekas, Petre Lupu, Dumitru Popa, Dumitru Popescu, Leonte Răutu, Gheorghe Stoica, Vasile Vilcu, Ştefan Voitec, Iosif Banc, Constantin Băbălău, Petre Blajovici, Miron Constantinescu, Mihai Dalea, Miu Dobrescu, Aurel Duca, Mihai Gere, Ion Iliescu, Ion Ioniţă, Carol Kiraly, Vasile Patilineţ, Ion Stănescu, Mihai Telescu, Iosif Uglar, Richard Winter, precum şi participanţi la crearea partidului şi alţi veterani ai mişcării muncitoreşti din ţara noastră — Gheorghe Cristescu, primul secretar general al Partidului Comunist din România, Constantin Pîrvulescu, Chivu Stoica, Mihail Cruceanu, Ion Niculi, Alexandru Sencovici, Gheorghe Vasilichi, Petre Constantinescu-Iaşi, Vanda Nicolschi, Constantin Ţiulescu, Constanţa Crăciun, Vasile Bîgu, Victor Brătfăleanu, Ion Popescu-Puţuri, Sanda Rangheţ, Anton Breitenhofer, Ladislau Banyai, Lajos Csogor, József Meliusz, Gheorghe Petrescu, Gheorghe Rusu, Mihai Roşianu şi Vida Geza — fruntaşi în muncă din industrie şi agricultură — eroi ai muncii socialiste — conducători ai organizaţiilor obşteşti, generali, oameni de ştiinţă, artă şi cultură.

Se aflau în sală membrii C.C. al P.C.R., ai Consiliului de Stat şi ai guvernului, ai Consiliului Naţional al Frontului Unităţii Socialiste, activişti de partid şi de stat, numeroşi membri de partid din ilegalitate veniţi din toate judeţele ţării, primii secretari ai comitetelor judeţene ale P.C.R., conducători ai instituţiilor centrale şi organizaţiilor obşteşti, muncitori şi ţărani fruntaşi în producţie, militari ai Forţelor noastre Armate, savanţi, creatori pe tărîmul artelor.

Miile de oameni prezenţi la adunarea solemnă ofereau imaginea simbolică a însăşi istoriei partidului. Alături de participanţi la primul congres de constituire a P.C.R., de vechi militanţi care în anii negri ai ilegalităţii au luptat în rîndurile partidului în marile bătălii de clasă organizate şi conduse de comunişti pentru libertatea şi independenţa patriei, pentru fericirea poporului alături de cei care şi-au adus contribuţia la victoria insurecţiei de la 23 August, instaurarea regimului democrat, la înfăptuirea revoluţiei populare, se aflau reprezentanţii tuturor categoriilor de oameni ai muncii, români, maghiari, germani şi de alte naţionalităţi, de toate vîrstele şi profesiile. Sînt cei care cu braţele şi cu mintea participă cu pasiune şi înaltă responsabilitate patriotică la elaborarea şi traducerea în viaţă a politicii Partidului Comunist Român, înălţînd pe pămîntul patriei noastre edificiul societăţii socialiste multilateral dezvoltate.

Erau de faţă şefi ai misiunilor diplomatice acreditaţi în Republica Socialistă România.

Adunarea a fost deschisă de tovarăşul Ion Gheorghe Maurer, membru al Comitetului Executiv, al Prezidiului Permanent al C.C. al P.C.R., preşedintele Consiliului de Miniştri.

In ovaţiile asistenţei, la adunarea solemnă a luat cuvîntul tovarăşul Nicolae Ceauşescu, secretarul general al Partidului Comunist Român, preşedintele Consiliului de Stat al Republicii Socialiste România.

(continuare în pag. a 5-a)

Adunarea solemnă consacrată gloriosului semicentenar al Partidului Comunist Român

Expunerea tovarăşului NICOLAE CEAUŞESCU

Stimaţi tovarăşi şi prieteni,

Sărbătorim astăzi împlinirea a 50 de ani de la înfiinţarea Partidului Comunist Român, eveniment de însemnătate istorică epocală în viaţa poporului nostru. Cu acest prilej festiv permiteţi-mi să vă adresez dumneavoastră, tuturor comuniştilor, întregului nostru popor, cele mai calde felicitări şi un cordial salut din partea Comitetului Central al Partidului Comunist Român, a Consiliului de Stat şi a guvernului Republicii Socialiste România. (Aplauze puternice, prelungite).

Această aniversare prilejuieşte o retrospectivă a drumului parcurs de partid, a luptelor duse de clasa muncitoare, de toţi oamenii muncii din patria noastră pentru dreptate şi libertate socială şi naţională, pentru răsturnarea regimului burghezo-moşieresc, pentru cucerirea puterii politice şi făurirea cu succes a socialismului în România. Drumul străbătut nu a fost neted: au trebuit învinse multe greutăţi, trecute mari obstacole — dar nici teroarea sălbatică, nici închisorile şi nici chiar moartea nu i-au putut abate pe comuniştii din calea lor. Comuniştii au ţinut totdeauna sus steagul luptei sociale şi naţionale, acţionînd ca organizatori şi conducători încercaţi ai clasei muncitoare, ai întregului popor muncitor. (Aplauze puternice, prelungite). Ceea ce i-a însufleţit permanent pe comuniştii în lupta lor a fost încrederea nestrămutată în învăţătura atotbiruitoare marxist-leninistă, devotamentul nemărginit faţă de năzuinţele de libertate naţională şi dreptate socială ale poporului (Vii aplauze).

La această adunare participă veterani care au luat parte la formarea partidului, mulţi activişti din anii ilegalităţii care şi-au îndeplinit cu înalt devotament neţărmurit sarcinile încredinţate de partid, aducîndu-şi contribuţia la toate marile succese obţinute de partidul şi poporul nostru. Partidul îi preţuieşte în cel mai înalt grad pe activiştii din anii ilegalităţii. In numele Comitetului Central, le adresez tuturor calde felicitări şi mulţumiri comuniste! (Aplauze îndelungate).

Mulţi din cei care au luat parte la înfiinţarea partidului în 1921 şi care au activat în rîndurile sale nu mai sînt printre noi. In semn de adînc omagiu, propun să păstrăm un moment de reculegere. (Asistenţa se ridică pentru cîteva clipe în picioare, cinstind memoria celor dispăruţi).

Mărețe tradiții revoluționare de luptă pentru eliberarea socială și națională a poporului, pentru socialism

Stimaţi tovarăşi,

Istoria partidului nostru este istoria luptelor sociale şi naţionale ale clasei muncitoare, ţărănimii, intelectualităţii, ale tuturor oamenilor muncii fără deosebire de naţionalitate, este istoria naşterii şi dezvoltării mişcării muncitoreşti şi revoluţionare din România. Noi, comuniştii, sîntem continuatorii tradiţiilor progresiste ale poporului. Cinstim pe toţi acei care au stat în fruntea luptei împotriva asupririi străine, pentru neatîrnarea poporului, pentru formarea statului naţional român. Greul luptelor l-au dus întotdeauna masele largi populare; le adresăm recunoştinţa noastră fierbinte şi ne plecăm cu smerenie în faţa jertfelor grele pe care le-au dat în aceste lupte.

Secolul al XIX-lea s-a caracterizat prin mari mişcări pentru eliberarea naţională şi socială. Răscoala din 1821, revoluţia din 1848, Unirea Principatelor în 1859, războiul pentru independenţă din 1877 sînt momente cruciale în istoria ţării noastre. Aceste evenimente au marcat, totodată, intrarea ţării pe calea dezvoltării capitaliste, precum şi apariţia pe scena istoriei, o dată cu burghezia, a clasei muncitoare. In a doua jumătate a secolului trecut, îndeosebi după formarea statului naţional român, în 1859, România a cunoscut o puternică dezvoltare capitalistă. Situaţia specifică, determinată de dependenţa faţă de imperiul otoman şi de pătrunderea în economia ţării, încă din acea perioadă, a capitalului străin, a creat oamenilor muncii condiţii deosebit de grele. In acest cadru, încă în perioada 1860—1870, începe crearea organizaţiilor muncitoreşti.

Trebuie să menţionez că formarea primelor cercuri muncitoreşti, începutul răspîndirii ideilor socialiste în România au fost stimulate de legăturile militanţilor români cu făuritorii socialismului ştiinţific — Marx şi Engels. Intr-o scrisoare trimisă militantului socialist Ion Nădejde, în 1888, Engels arăta că încearcă o mare satisfacţie văzînd că socialiştii din România au adoptat în programul lor principiile fundamentale ale teoriei marxiste.

Dezvoltarea mişcării muncitoreşti şi răspîndirea ideilor socialismului ştiinţific au dus la formarea în 1893 a Partidului Social-Democrat al Muncitorilor din România. Deşi a activat numai 6 ani, datorită trecerii unor fruntaşi de partea burgheziei, Partidul Social-Democrat al Muncitorilor din România a marcat un moment deosebit în lupta politică a proletariatului. Organizarea pe plan naţional a mişcării sindicale în 1906 şi refacerea Partidului Socialist în 1910 reflectau maturizarea politică a clasei muncitoare din România, rolul tot mai important pe care îl dobîndea în viaţa ţării. Continuînd să întreţină legături cu mişcarea revoluţionară din alte ţări, mişcarea muncitorească din România a ajutat la transportul în Rusia a literaturii tipărite de emigraţia rusă din Apus — inclusiv a „Iskrei" leniniste — a manifestat o activă solidaritate cu lupta proletariatului rus împotriva ţarismului în 1905, printre altele acordînd ajutor echipajului revoluţionar de pe crucişătorul „Potemkin" care, după cum se ştie, a primit azil politic în România. Militanţii socialişti români au avut legături nemijlocite cu V. I. Lenin. In anii premergători, precum şi în timpul primului război mondial imperialist, mişcarea muncitorească şi socialistă a acţionat cu hotărîre împotriva războiului, participînd la conferinţele internaţionale antirăzboinice şi organizînd mari manifestări de masă în ţară.

După terminarea războiului şi realizarea statului naţional unitar, România a intrat într-o nouă etapă de dezvoltare; totodată, mişcarea muncitorească şi socialistă a căpătat dimensiuni noi. La sfîrşitul deceniului al doilea al secolului nostru, în ţară se acumulaseră multe contradicţii sociale şi naţionale, care creau necesitatea unor profunde transformări în viaţa societăţii. Se impuneau, în special, înfăptuirea reformei agrare, crearea unei industrii naţionale avansate, lichidarea dependenţei faţă de capitalul străin, democratizarea vieţii politice şi de stat. De realizarea acestor transformări depindea progresul rapid al ţării din punct de vedere economic şi social.

In viaţa internaţională se adînceau, de asemenea, continuu contradicţiile de clasă; avea loc un puternic avînt revoluţionar al clasei muncitoare, se prăbuşeau imperii, creştea lupta de eliberare naţională şi socială. Victoria Marii Revoluţii Socialiste din Octombrie vestea începutul unei noi ere în istoria omenirii — era trecerii la făurirea socialismului şi comunismului.

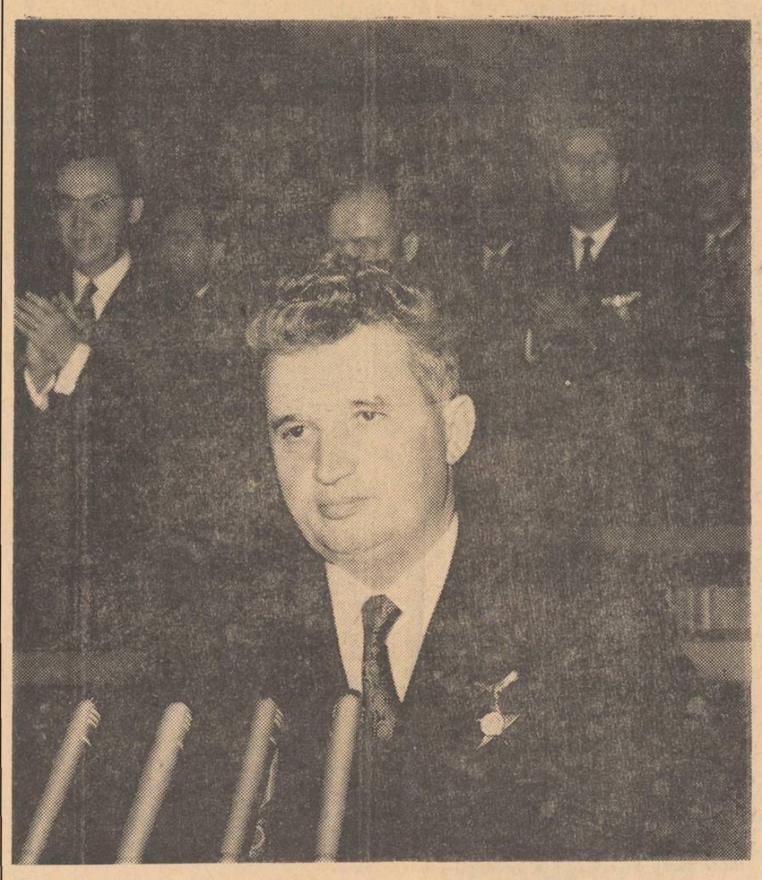

In aceste împrejurări interne şi internaţionale, clasa muncitoare şi alte forţe sociale din România s-au ridicat cu hotărîre la luptă împotriva asupririi sociale şi naţionale. Grevele din 1918—1919, greva generală din 1920 adeveresc creşterea avîntului revoluţionar, afirmarea tot mai puternică a clasei muncitoare ca cea mai avansată forţă socială a societăţii româneşti.

Situaţia internă şi internaţională, luptele de clasă din acei ani au grăbit cristalizarea necesităţii creării unui partid revoluţionar de tip nou, în stare să conducă clasa muncitoare şi celelalte forţe sociale şi progresiste în lupta pentru apărarea drepturilor şi libertăţilor lor democratice pentru înfăptuirea unor adînci transformări sociale. In rîndurile Partidului Socialist se manifestau tot mai puternic forţele care se pronunţau pentru un partid revoluţionar, bazat pe ideologia marxist-leninistă. La 8 mai 1921, Congresul Partidului Socialist a hotărît, cu o mare majoritate de voturi, transformarea sa în Partidul Comunist din România. (Aplauze puternice, îndelung repetate). Cred că sînteţi de acord să salutăm prezenţa la adunarea noastră solemnă a celui care a fost primul secretar general al Partidului Comunist din România, tovarăşul Gheorghe Cristescu. (Aplauze puternice). Crearea partidului comunist a marcat înaintarea forţelor revoluţionare şi a marxism-leninismului în mişcarea muncitorească din ţara noastră; din acest moment, mişcarea revoluţionară din România a intrat într-o etapă nouă, superioară a dezvoltării sale.

Incă din timpul primului congres al partidului, cercurile reacţionare au dezlănţuit o prigoană sălbatică împotriva comuniştilor. După trei ani de activitate legală, guvernul burghezo-moşieresc a scos partidul în afara legii. Timp de două decenii, comuniştii au fost obligaţi să activeze în condiţiile grele ale ilegalităţii, înfruntînd represiunile regimului burghezo-moşieresc.

In toată această perioadă, partidul a fost organizatorul şi conducătorul tuturor luptelor revoluţionare ale oamenilor muncii. Dintre numeroasele bătălii de clasă din acea vreme, voi menţiona greva minerilor de la Lupeni din 1929, grevele petroliştilor şi ceferiştilor din 1933 — care au exprimat în modul cel mai grăitor spiritul combativ al clasei noastre muncitoare, afirmarea rolului partidului comunist, a capacităţii sale de a organiza şi conduce lupta oamenilor muncii. (Aplauze puternice).

O activitate multilaterală a desfăşurat partidul nostru pentru unitatea clasei muncitoare, pentru unirea tuturor forţelor democratice în lupta împotriva politicii de fascizare a ţării şi a pregătirii de război. Merită menţionate în acest sens acţiunile unite ale forţelor democrate, soldate cu succes în alegerile parţiale din 1936, precum şi marea demonstraţie antifascistă şi antirăzboinică de la 1 Mai 1939. In toată această perioadă, partidul a militat neobosit pentru o politică de prietenie şi colaborare cu Uniunea Sovietică, pentru stabilirea de relaţii diplomatice între cele două ţări. (Vii aplauze).

In faţa politicii antinaţionale a cercurilor reacţionare, partidul comunist a fost forţa cea mai consecventă a apărării intereselor naţionale ale ţării. Lipsa de unitate a forţelor democratice a permis însă reacţiunii să instaureze dictatura militaro-fascistă, să subordoneze ţara Germaniei hitleriste. După cum se ştie, în 1939—1940 situaţia internaţională s-a agravat; Germania nazistă a trecut la agresiune directă împotriva a numeroase state din Europa, dezlănţuind cel de-al doilea război mondial. România se găsea într-o situaţie de izolare internaţională, care a uşurat lui Hitler impunerea Dictatului de la Viena, dezmembrarea teritorială a ţării noastre. In aceste împrejurări, Partidul Comunist din România, împreună cu Frontul Plugarilor, Madosz-ul şi alte forţe politice au chemat poporul la luptă pentru apărarea integrităţii teritoriale a patriei. (Aplauze puternice). Se crease o situaţie favorabilă rezistenţei naţionale, dar trădarea cercurilor conducătoare guvernante şi a conducerii partidelor burgheze a împiedicat lupta maselor largi populare. La scurt timp, România a fost împinsă de dictatura militaro-fascistă, alături de Germania nazistă, în războiul antisovietic, împotriva voinţei poporului şi a intereselor sale naţionale.

Intrarea trupelor hitleriste în ţară în 1940 a însemnat în fapt ocuparea României şi subordonarea ei maşinii de război naziste, a dus la jefuirea bogăţiilor ţării, provocînd grele suferinţe poporului român. Totodată, dictatura militaro-fascistă şi ocupanţii hitlerişti au dezlănţuit o prigoană sălbatică împotriva comuniştilor şi a altor forţe patriotice antifasciste. Sute şi mii de comunişti şi luptători antifascişti au fost aruncaţi în închisori şi lagăre; zeci dintre ei au fost ucişi de plutoanele de execuţie. Prin aceste represiuni sîngeroase se urmărea decapitarea mişcării de rezistenţă antifascistă şi antirăzboinică. Dar, după cum se ştie, planurile reacţiunii fasciste române şi ale naziştilor germani au suferit un eşec total; ei nu au putut învinge voinţa forţelor antifasciste care, în ciuda terorii, şi-au unit rîndurile şi au desfăşurat cu succes lupta contra fascismului şi războiului. (Aplauze puternice, prelungite).

Este meritul Partidului Comunist Român că a militat, încă de la înfiinţarea sa, împotriva intervenţiei imperialiste contra puterii sovietice. După cum ştiţi, la primul congres a fost votată şi o moţiune de solidaritate cu statul făurit de Lenin. (Vii aplauze). Atunci cînd a izbucnit agresiunea Germaniei fasciste, partidul s-a ridicat cu toată forţa împotriva participării României la acest război nedrept. El a chemat toate forţele naţionale la lupta pentru ieşirea din războiul antisovietic, pentru întoarcerea armelor împotriva Germaniei fasciste şi alăturarea ţării noastre coaliţiei antihitleriste. Prin politica sa Partidul Comunist Român a apărat onoarea poporului şi interesele naţionale ale ţării, politica de prietenie tradiţională cu marea noastră vecină — Uniunea Sovietică. (Aplauze puternice). Activitatea intensă desfăşurată de partid a dus la unirea forţelor antifasciste patriotice, la formarea în mai 1944 a Frontului Unic Muncitoresc între Partidul Comunist şi Partidul Social-Democrat şi apoi a Blocului Naţional Democratic. In acelaşi timp, partidul a organizat gărzile patriotice, a condus numeroase acţiuni de sabotare a războiului.

Anul 1944 se caracterizează prin schimbarea radicală a situaţiei militare în favoarea coaliţiei antihitleriste. Sub loviturile zdrobitoare ale Armatei Roşii, care a dus greul celui de-al doilea război mondial, trupele fasciste se retrăgeau cu pierderi mari; pe alte fronturi forţele aliate dădeau, de asemenea, lovituri puternice armatei hitleriste. Lupta armată a forţelor patriotice din diferite ţări creştea în amploare, izbind nimicitor maşina de război fascistă. Folosind condiţiile interne şi externe favorabile, forţele naţionale patriotice din România, în rîndul cărora partidul comunist constituia principalul nucleu, iniţiatorul şi organizatorul acţiunilor antifasciste şi antirăzboinice, au trecut la declanşarea şi înfăptuirea cu succes a insurecţiei naţionale antifasciste armate. (Vii aplauze). Aceasta a dus la arestarea guvernului Antonescu, la ieşirea imediată a României din războiul antisovietic şi la intrarea ei în luptă împotriva Germaniei naziste, alături de Uniunea Sovietică şi celelalte ţări ale coaliţiei antihitleriste. (Aplauze puternice).

Din primul moment al înfăptuirii actului istoric de la 23 August, partidul nostru a fost organizatorul, sufletul tuturor acţiunilor poporului şi ale armatei. Forţele patriotice şi armata au eliberat rapid Capitala şi alte centre ale ţării, capturînd importante grupări militare hitleriste.

Pentru a înţelege starea de spirit din acel timp, merită să menţionăm că întreaga armată a răspuns cu promptitudine chemării de a se alătura armatei sovietice, coaliţiei antihitleriste. (Aplauze puternice). Angajîndu-se cu toate resursele de care dispunea în războiul antifascist, armata română a purtat, alături de Armata Roşie, grele lupte pentru eliberarea definitivă a patriei, a participat la eliberarea Ungariei şi Cehoslovaciei pînă la înfrîngerea completă a Germaniei hitleriste, înscriind astfel o luminoasă pagină de eroism şi glorie în istoria României. (Aplauze puternice).

Acum, la a 50-a aniversare a partidului nostru, în preajma Zilei Victoriei, aducem un fierbinte omagiu şi prinosul recunoştinţei întregului nostru popor fiilor patriei care au săvîrşit fapte de vitejie, au dat dovadă de înalt devotament şi nu şi-au precupeţit nici viaţa pentru eliberarea ţării şi înfrîngerea fascismului. (Aplauze puternice, prelungite). Totodată, exprimăm sentimentele noastre de recunoştinţă faţă de glorioasele armate ale Uniunii Sovietice, care, cu preţul unor jertfe uriaşe, au sfărîmat maşina de război nazistă, au adus o contribuţie hotărîtoare la eliberarea României şi a altor ţări de sub jugul fascist, la înfrîngerea Germaniei hitleriste. (Aplauze puternice).

In acelaşi timp, poporul nostru cinsteşte memoria ostaşilor tuturor celorlalte ţări din coaliţia antihitleristă care au participat la marea bătălie militară pentru înfrîngerea Germaniei fasciste. (Aplauze puternice).

Ne îndreptăm gîndul cu veneraţie spre milioanele de luptători din rezistenţă, spre patrioţii din ţările cotropite, care şi-au vărsat sîngele, şi-au dat viaţa în dramatica încleştare cu fascismul, contribuind prin lupta lor eroică la salvarea civilizaţiei umane de robia hitleristă. (Vii aplauze).

Răsturnarea dictaturii militaro-fasciste a marcat o cotitură istorică în dezvoltarea României, lupta antifascistă, democratică transformîndu-se rapid într-o mişcare socială de o amploare cum nu a mai cunoscut istoria ţării şi care a deschis calea celor mai profunde schimbări revoluţionare, înfăptuirii idealurilor de libertate şi dreptate socială şi naţională ale poporului român. Desfăşurînd o multilaterală activitate politică şi organizatorică, Partidul Comunist Român a reunit în această mişcare principalele forţe ale naţiunii—clasa muncitoare, ţărănimea, intelectualitatea, păturile mijlocii de la oraşe şi chiar anumite cercuri ale burgheziei. Rod al luptei celor mai largi mase populare, instaurarea la 6 martie 1945 a primului guvern cu adevărat democratic din istoria ţării — în frunte cu înflăcăratul patriot, eminent om de stat şi militant progresist dr. Petru Groza — a însemnat o mare victorie a forţelor revoluţionare, democratice, a marcat instaurarea puterii revoluţionar-democratice a muncitorilor şi ţăranilor, a deschis calea unor transformări social-politice profunde în societatea românească. (Aplauze îndelungate).

Doresc să exprim cu acest prilej mulţumirile şi recunoştinţa partidului nostru tuturor partidelor şi organizaţiilor democratice, patriotice, care au colaborat în acei ani cu comuniştii în lupta pentru transformarea revoluţionară a ţării. (Vii aplauze).

Este ştiut că România ieşise din război ruinată şi secătuită, că în ţară domneau haosul economic şi sărăcia, că masele muncitoare se zbăteau într-o neagră mizerie. Sarcina imperioasă care se punea în faţa ţării era ieşirea din această situaţie catastrofală, trasarea unui program al evoluţiei economice şi sociale imediate şi de perspectivă. Elaborarea acestui program a făcut obiectul Conferinţei Naţionale din 1945 a Partidului Comunist Român, al raportului prezentat de Gheorghe Gheorghiu-Dej — fiu devotat al clasei muncitoare, al poporului român, militant de seamă al mişcării comuniste, care timp de 20 de ani s-a aflat în fruntea partidului nostru, aducînd împreună cu întregul activ de partid şi de stat o contribuţie de seamă la realizarea marilor transformări revoluţionare din acea perioadă. (Aplauze puternice). Subliniind însemnătatea esenţială a industrializării pentru asigurarea progresului general al ţării şi consolidarea independenţei noastre naţionale, Conferinţa Naţională a indicat ca primă etapă trecerea la reconstrucţia ţării, la refacerea rapidă a economiei distruse şi dezorganizate de război.

Partidul nostru a desfăşurat o intensă activitate pentru mobilizarea maselor largi populare la înfăptuirea acestui obiectiv principal. Munca constructivă, amplă şi grea, s-a împletit cu lupta fermă împotriva forţelor reacţionare, a claselor exploatatoare şi a partidelor lor politice, care, contînd pe sprijinul cercurilor imperialiste din exterior, se opuneau cu înverşunare transformărilor sociale, democratizării ţării, înfăptuirii măsurilor de redresare şi dezvoltare economică. Amplificarea continuă a procesului revoluţionar a dus la modificarea radicală a raportului forţelor sociale în favoarea maselor celor ce muncesc, la înfrîngerea claselor

(continuare în pag. a 2-a)

Expunerea tovarășului Nicolae Ceaușescu

(urmare din pag. 1)

exploatatoare, la eliminarea din guvern a ultimilor reprezentanți ai partidelor burgheze, la înlăturarea monarhiei și proclamarea Republicii Populare Române. (Aplauze puternice).

Primesc adesea întrebări în legătură cu felul în care a cîștigat partidul nostru majoritatea poporului de partea sa. Încă alegerile din noiembrie 1946 au demonstrat elocvent înfrîngerea politicii reacționare, marea majoritate a poporului — peste 70 la sută dintre votanți — exprimîndu-și în mod democratic încrederea în partidul comunist și în forțele care colaborau cu noi. (Aplauze puternice). Trecerea pe calea socialismului a fost deci expresia voinței, democratic exprimată, prin vot, a poporului român, care s-a convins pe deplin — în anii cînd partidul nostru a militat neînfricat pentru interesele națiunii și a mobilizat toate forțele pentru salvarea poporului — că numai urmîndu-i pe comuniști își asigură un viitor fericit, perspectiva unei dezvoltări independente. (Aplauze puternice). Desigur, nu negăm — și am mai arătat aceasta — că a existat întotdeauna o strînsă interdependență între condițiile interne și internaționale, că împrejurările internaționale ne-au favorizat; dar pînă la urmă, rolul hotărîtor, fără de care nu se putea face nimic, l-a avut poporul. Lui îi mulțumim pentru drumul nou pe care merge patria noastră socialistă! (Aplauze puternice, prelungite).

În cursul acestui proces s-a întărit unitatea clasei muncitoare, s-a făurit și dezvoltat alianța muncitorească-țărănească; partidul a înmănuncheat într-un singur șuvoi eforturile muncitorimii, țărănimii, intelectualității, ale tuturor forțelor patriotice și progresiste ale națiunii.

O importanță deosebită pentru desfășurarea cu succes a procesului revoluționar a avut realizarea unității de acțiune între Partidul Comunist și Partidul Social-Democrat, pe baza frontului unic creat încă în anii luptei împotriva fascismului, în condițiile ilegalității. Făurirea în februarie 1948 a partidului revoluționar unic al clasei muncitoare, pe temelia marxism-leninismului, a asigurat realizarea unității depline politico-organizatorice a proletariatului — condiție a exercitării de către clasa muncitoare și partidul ei a rolului de forță conducătoare în societate.

Cucerirea întregii puteri politice de către clasa muncitoare în alianță cu țărănimea, cu celelalte categorii de oameni ai muncii, a marcat trecerea țării într-o nouă etapă de dezvoltare — înfăptuirea revoluției socialiste. (Aplauze puternice, prelungite). Realizarea acestui salt calitativ în viața societății noastre impunea ca o condiție sine qua non trecerea avuției naționale în mîinile celor ce muncesc. Un rol hotărîtor l-a avut în acest sens actul revoluționar al naționalizării principalelor mijloace de producție, și apoi cooperativizarea agriculturii, care au dus la crearea și dezvoltarea unui puternic sector socialist în economie.

Pornind de la cerințele legilor obiective, de la studierea realităților concrete ale României, partidul a elaborat politica de edificare a noii orînduiri, a organizat și condus întreaga activitate de dezvoltare a bazei tehnico-materiale a socialismului, de consolidare și generalizare a relațiilor de producție socialiste, de ridicare a nivelului de trai material și cultural al celor ce muncesc.

De-a lungul celor 27 de ani care au trecut de la eliberarea țării, poporul român, condus de partidul comunist, a desfășurat o uriașă activitate creatoare, la capătul căreia patria noastră, România, se înfățișează ca un stat socialist înfloritor, cu o industrie dezvoltată și o agricultură în plin proces de modernizare, cu o orînduire socială avansată care asigură condiții de viață tot mai bune tuturor oamenilor muncii de la orașe și sate. (Vii aplauze). Exploatarea omului de către om a fost lichidată pentru totdeauna, poporul a devenit stăpîn pe avuția națională, pe destinul său, liber și suveran în propria țară. Aceasta este o cucerire epocală care întruchipează traducerea în viață a aspirațiilor celor mai înaintate, a idealurilor celor mai îndrăznețe, nutrite de-a lungul timpurilor de mințile luminate ale poporului.

Cu trei decenii în urmă cercurile conducătoare considerau că România este predestinată să rămînă „eminamente agricolă". Astăzi, geografia economică a patriei cuprinde mii și mii de întreprinderi industriale moderne de înalt nivel tehnic. În 20 de ani de economie planificată, socialistă, industria s-a dezvoltat cu un ritm mediu anual de 13 la sută. S-a creat o puternică bază tehnică pentru înzestrarea superioară a tuturor ramurilor, pentru progresul rapid al întregii economii. Pentru a măsura distanța ce ne separă de anul economic cel mai prosper al regimului burghezo-moșieresc, este suficient să amintim că producția industrială a fost în 1970 de cca. 17 ori mai mare decît în anul 1938.

Crearea marii proprietăți agricole socialiste, înzestrarea tehnică a agriculturii, sprijinul multilateral acordat de stat țărănimii au deschis drumul transformării radicale a satului, creșterii producției agricole, schimbării condițiilor de lucru și ridicării bunăstării tuturor oamenilor muncii de la sate. Agricultura — ramură de bază a economiei noastre — a adus și aduce o însemnată contribuție la sporirea venitului național.

Rezultatul principal al vertiginosului progres înregistrat în dezvoltarea forțelor de producție, în creșterea potențialului economic al țării este ridicarea nivelului de trai al tuturor cetățenilor de la orașe și sate.

O uriașă dezvoltare a cunoscut învățămîntul public de toate gradele. Cu numai un sfert de secol în urmă, țara a 4 milioane de analfabeți, România asigură astăzi cetățenilor ei învățămîntul general gratuit de 10 clase. Un progres remarcabil a cunoscut activitatea științifică în care se materializează inteligența, geniul creator al poporului nostru, știința devenind unul din factorii esențiali ai progresului, o uriașă forță materială în slujba societății socialiste.

Perioada în care dezvoltarea societății noastre a înregistrat ritmul cel mai impetuos, pe toate planurile, a fost aceea a planului cincinal 1966—1970, al cărui bilanț l-am făcut nu de mult, și care a pus în evidență marile resurse ale orînduirii socialiste, dinamismul ei, avîntul cu care poporul muncește pentru înfăptuirea programului partidului, în care vede garanția viitorului său de bunăstare și fericire. (Aplauze prelungite).

Desigur, de-a lungul întregii epoci la care m-am referit a trebuit să facem față multor dificultăți, inerente unei opere de proporțiile celei pe care am realizat-o. Adesea a trebuit să plătim tribut lipsei de experiență, lipsei de pregătire, precum și unei viziuni simpliste despre socialism care au dăunat bunului mers al construcției economice și sociale. În activitatea noastră au apărut destule lipsuri și nejunsuri, s-au comis multe greșeli. Se știe că într-o anumită perioadă au fost încălcate normele și principiile concepției noastre socialiste, aceasta avînd consecințe negative în întreaga viață socială, în desfășurarea construcției noii orînduiri. Așa cum este cunoscut, partidul nostru a acționat cu hotărîre împotriva acestor încălcări și abuzuri, a făcut o analiză aprofundată cauzelor care le-au provocat și a luat măsurile cele mai energice pentru evitarea repetării lor în activitatea de partid și de stat, în întreaga noastră societate. Esențial de subliniat este faptul că poporul nostru, partidul comunist au găsit întotdeauna resursele necesare pentru a înlătura greutățile, pentru a îndrepta greșelile, pentru a depăși dificultățile. Linia caracteristică dominantă a epocii construcției socialiste în România este dezvoltarea ascendentă, neîntreruptă, clocotitoare, mersul înainte pe toate fronturile, perfecționarea continuă a activității în toate domeniile. (Aplauze prelungite).

Acum, la a 50-a aniversare a partidului, putem face cu mîndrie, cu conștiința datoriei împlinite, nu numai bilanțul glorioaselor lupte revoluționare duse împotriva vechiului regim, ci și bilanțul muncii încununate de succes în guvernarea țării, în conducerea poporului pe calea luminoasă a socialismului și comunismului. (Aplauze puternice, îndelungi).

În marea bătălie pentru cucerirea puterii, pentru înfăptuirea revoluției socialiste și edificarea noii orînduiri, rolul principal l-a avut eroica noastră clasă muncitoare, care și-a dovedit pe deplin capacitatea revoluționară, spiritul combativ, dîrzenia și hărnicia, îndeplinindu-și cu cinste misiunea istorică de clasă conducătoare a societății. (Aplauze prelungite). Un aport de seamă la munca pentru transformarea țării, pentru dezvoltarea economiei naționale, pentru construirea socialismului, a adus, de asemenea, țărănimea din România, aliata de nădejde a clasei muncitoare — care după cum am mai spus, în decursul veacurilor a dus pe umerii ei cele mai grele lupte pentru eliberarea socială și independența națională. Țărănimea și-a însușit cu devotament politica partidului comunist și a participat activ la realizarea ei. (Aplauze puternice). Alături de toți oamenii muncii, intelectualitatea țării, înțelegîndu-și înalta menire ce-i revine în noua societate, și-a adus contribuția prețioasă la toate marile noastre succese, la sporirea patrimoniului de valori materiale și spirituale ale țării, la edificarea socialismului. (Aplauze puternice). Se cuvine evidențiată munca plină de abnegație a milioanelor de femei—uriașă forță a națiunii—care au participat activ, alături de bărbați și fii lor, de frații lor, la întreaga operă de dezvoltare socialistă a României. (Vii aplauze). Tineretul, animat de un profund spirit patriotic, a răspuns întotdeauna cu entuziasm chemării partidului. Vă amintiți de șantierele construcției socialiste! Ce minunate dovezi de eroism a dat tineretul patriei noastre în această muncă, așa ca și pe frontul antifascist, ca în toate domeniile de activitate socială! El și-a consacrat energiile, întreaga putere de muncă cauzei nobile a progresului și propășirii patriei socialiste, făuririi propriului lui viitor luminos. (Aplauze puternice, prelungite).

Tot ce am realizat în această scurtă dar bogată perioadă a istoriei României este rodul muncii eroice, al uriașei forțe creatoare a întregului popor, a tuturor celor ce muncesc de la orașe și sate — români, maghiari, germani, sîrbi și de alte naționalități — cărora orînduirea socialistă le-a deschis pentru prima oară un cîmp nelimitat de afirmare socială, o perspectivă clară de progres și prosperitate, un viitor luminos. La toate succesele obținute de poporul român în lupta pentru eliberare națională și socială, pentru făurirea noii orînduiri, o contribuție deosebită au adus comuniștii, zecile de mii de activiști de partid și de stat, care în condiții grele au muncit neobosit, cu dăruire și devotament nețărmurit, neprecupețind nimic pentru transpunerea în viață a politicii partidului, pentru slujirea poporului. (Aplauze puternice, prelungite).

Cu prilejul acestui glorios jubileu al partidului, în numele Comitetului Central, al Consiliului de Stat și al guvernului, adresez clasei muncitoare, țărănimii, intelectualității, tineretului, femeilor, tuturor oamenilor muncii, fără deosebire de naționalitate, comuniștilor, activiștilor de partid și de stat cele mai calde mulțumiri și felicitări pentru munca lor eroică, închinată înfloririi României socialiste, bunăstării și fericirii națiunii noastre socialiste. (Aplauze puternice, îndelungate).

Programul construirii societății socialiste multilateral dezvoltate

Dragi tovarăși,

Intrăm în a doua jumătate de secol de existență a partidului nostru, în condițiile muncii intense, pătrunse de un puternic avînt patriotic, a întregului popor pentru înălțarea tot mai sus a luminosului edificiu al socialismului pe pămîntul României. Oamenii muncii acționează însuflețiți de perspectivele deschise de Congresul al X-lea al Partidului Comunist Român care a elaborat programul dezvoltării țării în perioada 1971—1975, precum și liniile directoare pînă în anul 1980. O vie expresie a hotărîrii cu care cei ce muncesc au trecut la realizarea acestui program o constituie rezultatele obținute în primele patru luni ale anului. Planul producției industriale a fost nu numai îndeplinit, ci și depășit, realizîndu-se un ritm de dezvoltare de 11,7 la sută față de perioada corespunzătoare a anului trecut. Aceste rezultate reprezintă o nouă confirmare a realismului sarcinilor și obiectivelor pe care ni le-am propus, a capacității poporului nostru de a asigura înfăptuirea în bune condiții a noului plan cincinal, a programului stabilit de Congresul al X-lea. (Aplauze puternice).

Noua etapă istorică de dezvoltare a societății noastre, care va cuprinde, probabil, cîteva cincinale, este etapa făuririi societății socialiste multilateral dezvoltate. Esența acestei etape rezidă în construirea unei economii avansate, înzestrate cu o industrie modernă și o agricultură intensivă de înalt randament: desfășurarea pe un front larg a activității științifice, a instrucției publice și a eforturilor pentru ridicarea nivelului cultural al maselor; creșterea continuă a bunăstării materiale și spirituale a oamenilor muncii de la orașe și sate; înfăptuirea repartiției bunurilor produse de societate în spiritul dreptății și echității socialiste; perfecționarea relațiilor de producție, a organizării societății; realizarea cadrului organizatoric care să permită participarea largă a maselor populare, a fiecărui cetățean la viața publică, la rezolvarea treburilor obștești; lărgirea libertăților publice, dezvoltarea democrației socialiste. Înfăptuirea acestui program va ridica România pe noi culmi de civilizație și prosperitate, va crea condiții pentru trecerea treptată a patriei noastre spre comunism.

Plenara Comitetului Central care și-a încheiat ieri lucrările a aprobat proiectul planului pe anii 1971—1975, apreciind că prevederile sale corespund obiectivelor stabilite de Congresul al X-lea și că realizarea lor va avea un rol hotărîtor pe drumul făuririi societății socialiste multilateral dezvoltate. Plenara a dat o apreciere pozitivă muncii desfășurate de organele de partid și de stat, de centrale și întreprinderi pentru fundamentarea prevederilor planului, dezbaterii temeinice, eficiente a acestor prevederi în unitățile economice și științifice, la județe și ministere. Participarea nemijlocită a maselor de oameni ai muncii la elaborarea și definitivarea planului a contribuit în măsură însemnată la găsirea unor noi căi pentru utilizarea intensivă a potențialului economic, pentru punerea mai bună în valoare a rezervelor economiei naționale. Față de Directivele Congresului al X-lea, planul cincinal prezintă îmbunătățiri importante la toți indicatorii principali.

INDICATORII

principali ai planului cincinal 1971—1975

dinamica — în %

Indicatorul	Prevederi directive	Prevederi plan cincinal
Producția globală industrială	150—157	168—178
Producția globală agricolă (calculată pe baza mediei anuale pe perioada de 5 ani)	128—131	136—149
Productivitatea muncii pe un salariat în industrie	137—140	142
Reducerea cheltuielilor la 1.000 lei producție-marfă în industria de stat în 1975, față de 1970, în %	6,0—7,0	10—12
Volumul comerțului exterior (pe perioada de 5 ani)	140—145	160—170
Investițiile centralizate din fondurile statului (pe perioada de 5 ani) — mild. lei	420—435	470
Venitul național	145—150	168—182
Creșterea numărului de salariați în economia națională — mii persoane	400—500	1 010
Fondul de salarii	130—135	153
Volumul desfacerilor de mărfuri cu amănuntul	130—135	140—146
Volumul serviciilor prestate populației	140—145	155—161
Salariul real	116—120	120
Veniturile provenite din producția agricolă pe o persoană activă	115—120	122—130

Corespunzător prevederilor cincinalului, pe baza ritmului prevăzut — de circa 12 la sută anual — industria își va întări poziția conducătoare în economie, participînd cu aproape 65 la sută la formarea venitului național. Ceea ce caracterizează în mod deosebit noul cincinal este orientarea hotărîtă a eforturilor spre dezvoltarea rapidă a ramurilor industriale moderne, spre realizarea de produse cu parametri calitativi ridicați, de valoare economică superioară.

Sarcini deosebite revin, în această direcție, construcțiilor de mașini. Puternica dezvoltare a acestei ramuri — prevăzute să-și sporească producția în cincinal de peste 2 ori — se va realiza în special pe baza creșterii susținute a industriei electrotehnice și electronice, a mecanicii fine, a producției de nave, mașini-unelte, utilaje tehnologice. Electronica și mecanica fină își vor spori producția de 3,4 ori. Această dezvoltare va permite industriei constructoare de mașini să-și îndeplinească, în condiții tot mai bune, rolul pe care-l are în înzestrarea superioară a tuturor ramurilor producției materiale, în accelerarea progresului tehnic al întregii economii naționale.

Se va asigura, de asemenea, creșterea și modernizarea în continuare a metalurgiei. În 1975, vom realiza 9,7 milioane tone de oțel; va spori producția la laminate, se va extinde fabricația de metale neferoase. Un accent deosebit se va pune pe dezvoltarea producției de oțeluri aliate, care va depăși 1 milion tone la sfîrșitul cincinalului.

Industria chimică se situează, în continuare, printre sectoarele cu cele mai înalte ritmuri de creștere, producția ei mărindu-se în cincinal de 2,3 ori. În mod special se va extinde industria petrochimică, a firelor și fibrelor sintetice, maselor plastice, caracterizate printr-o înaltă eficiență economică.

Se va dezvolta puternic industria materialelor de construcții. Producția de ciment se va dubla, ajungînd în 1975 la 16,5 milioane tone. Se prevăd măsuri pentru introducerea în fabricație a unor materiale noi de construcții. Vor fi mai larg puse în valoare posibilitățile existente în acest domeniu pe plan local.

În definitivarea proiectului planului cincinal s-a urmărit dezvoltarea mai susținută a producției bunurilor de consum, a industriei alimentare și a industriei ușoare. Se prevede îmbogățirea sortimentelor de mărfuri pentru a satisface mai bine gustul și preferințele consumatorilor. Vor fi mai bine puse în valoare posibilitățile largi de creștere a producției bunurilor de consum în cadrul industriei locale și cooperației meșteșugărești, precum și prin extinderea muncii la domiciliu.

Un rol hotărîtor în dezvoltarea industriei îl are lărgirea bazei energetice și de materii prime. Sporirea rapidă a cerințelor economiei impune să examinăm posibilitatea folosirii mai intense a resurselor proprii de materii prime și combustibil, să găsim soluții pentru sporirea potențialului nostru în acest domeniu.

Deosebit de important pentru progresul rapid al industriei noastre este dezvoltarea specializării și cooperării. Vor trebui întocmite programe concrete de profilare rațională a unităților, de extindere a legăturilor de cooperare, în vederea utilizării intensive a capacităților de producție. Se impune, de asemenea, o preocupare sporită pentru îmbunătățirea aprovizionării tehnico-materiale; trebuie să se asigure rimicitatea livrărilor de materii prime și materiale, îndeplinirea riguroasă de către toate întreprinderile a obligațiilor asumate prin contract.

Ridicarea calității produselor trebuie să se afle în centrul atenției organelor și unităților economice, a tuturor oamenilor muncii.

În acest sens o mare însemnătate are accelerarea ritmului de asimilare a produselor noi, modernizarea celor existente.

Problemele automatizării trebuie să constituie preocupări de prim-ordin ale tuturor unităților.

Este necesar să se înființeze în scurt timp un institut central de conducere și automatizare, care să întocmească studii și proiecte de perfecționare, pe baze științifice, a activității întreprinderilor, să elaboreze soluții pentru automatizarea producției în diferite ramuri.

În actualul cincinal se prevede creșterea producției agricole globale cu 49 la sută față de media anuală a perioadei 1966—1970. Așa cum s-a subliniat și în plenară, agricultura noastră dispune încă de rezerve foarte mari și va trebui să luăm măsurile necesare pentru a le pune în valoare. Investițiile prevăzute pentru agricultură însumează circa 80 miliarde lei. Un obiectiv important îl constituie sporirea și modernizarea parcului de tractoare și mașini, rezolvarea problemei mecanizării complexe a lucrărilor agricole. De asemenea, agricultura va primi în cincinal de 2,8 ori mai multe îngrășăminte chimice în substanță activă decît în perioada 1966—1970, precum și cantități sporite de insecto-fungicide.

O sarcină importantă este realizarea programului național de dezvoltare a zootehniei și creștere a producției animaliere. În acest scop este necesar să se ia măsuri pentru gospodărirea rațională a bazei furajere, pentru îmbunătățirea și folosirea mai intensă a pășunilor. S-au stabilit, de asemenea, programe de măsuri pentru dezvoltarea producției de legume și fructe în vederea aprovizionării mai bune a populației. Actualul cincinal va fi o etapă esențială în înfăptuirea programului național de îmbunătățiri funciare. Se va asigura în 1975 o suprafață irigată de peste 2 milioane hectare. Îndeplinirea integrală a acestei sarcini și asigurarea exploatării eficiente a sistemelor de irigații este un factor hotărîtor al creșterii producției agricole.

Se impune, de asemenea, să fie mai larg sprijinite gospodăriile individuale din zonele de deal și munte care dispun de importante posibilități de creștere a producției, îndeosebi în zootehnie.

În pas cu evoluția generală a economiei naționale, traficul de mărfuri va spori în cincinal de circa 2 ori. O dată cu extinderea și modernizarea în continuare a transporturilor feroviare, se va pune un accent mai mare pe dezvoltarea transporturilor auto, precum și a transportului pe Dunăre.

În această perioadă va trebui să se asigure utilizarea la un nivel superior, într-un mod tot mai rațional, a muncii sociale. Numărul de salariați va crește în acest cincinal cu peste 1 milion persoane față de 400—500 mii cît se stabilise în Directivele Congresului al X-lea. Ponderea forței de muncă din industrie și din celelalte ramuri neagricole va ajunge la aproape 60 la sută din totalul populației ocupate. Se prevede ca productivitatea muncii să crească cu 42 la sută în industrie, cu 35 la sută în construcții-montaj, cu 33 la sută în transporturile feroviare. Considerăm însă că aceste prevederi nu corespund pe deplin posibilităților existente, necesităților dezvoltării rapide a economiei naționale, cerințelor ridicării nivelului de trai al poporului, și de aceea trebuie depuse eforturi pentru depășirea lor.

În ce privește cheltuielile materiale, ponderea acestora în produsul social urmează să scadă de la 59,2 la sută în 1970, la 54,4 la sută în anul 1975. Deși s-au adus în această direcție unele îmbunătățiri esențiale prevederilor inițiale, vor trebui luate noi măsuri pentru micșorarea continuă a cheltuielilor materiale de producție care în economia noastră continuă încă să fie mari. Aceasta este o cale principală de creștere a venitului național și, implicit, de îmbunătățire a condițiilor de viață ale maselor.

Volumul comerțului exterior urmează să crească în perioada 1971—1975 cu peste 70 la sută față de cincinalul trecut. Una din cele mai importante sarcini este creșterea eficienței economice a exporturilor, îmbunătățirea structurii acestora, reducerea cheltuielilor de producție ale mărfurilor exportate, valorificarea acestora la prețuri avantajoase pe piața externă. Se impune, de asemenea, reducerea importurilor prin folosirea în măsură sporită a posibilităților interne de aprovizionare cu materii prime, mașini-unelte și instalații. În același timp vor trebui extinse acțiunile de cooperare industrială cu alte țări — formă superioară a relațiilor economice care stimulează schimburile și sporește eficiența lor.

România va dezvolta în continuare largi raporturi economice cu statele membre ale Consiliului de Ajutor Economic Reciproc, participînd activ la perfecționarea formelor de cooperare dintre ele. Avînd în vedere că această organizație cuprinde numai o parte a țărilor socialiste, considerăm necesar ca formele de cooperare să fie astfel organizate încît să facă posibilă lărgirea C.A.E.R.-ului, participarea în cadrul său și a altor țări, atît socialiste cît și nesocialiste. Vom extinde în continuare colaborarea noastră cu țările membre ale C.A.E.R., precum și cu toate celelalte țări socialiste, în spiritul deplinei egalități, întrajutorării tovărășești și avantajului reciproc, conștienți că această colaborare înlesnește valorificarea tot mai eficientă a resurselor materiale și umane ale fiecărei țări, progresul fiecărei economii naționale, înflorirea multilaterală a tuturor națiunilor socialiste. (Aplauze puternice).

Vom acționa pentru intensificarea raporturilor de colaborare economică și tehnico-științifică cu țările în curs de dezvoltare, cu tinerele state independente — raporturi a căror semnificație depășește sfera strictă a intereselor economice reciproce, avînd și o pregnantă însemnătate politică. Totodată, ținînd seama de adîncirea diviziunii internaționale a muncii, extindem relațiile pe baza respectului și avantajului reciproc cu țările capitaliste dezvoltate. România consideră că dezvoltarea sa economică — ca de altfel a oricărui stat — este astăzi strîns legată de participarea largă la colaborarea economică și tehnico-științifică internațională, la circuitul mondial de valori. (Aplauze puternice).

Actualul plan cincinal prevede realizarea în continuare a unei rate înalte a acumulării — sursa principală a progresului economic și social; ponderea fondului de acumulare în venitul național va reprezenta 31—32 la sută. Investițiile în economia națională din fondurile centralizate ale statului se vor ridica, pe întreaga perioadă, la circa 470 miliarde lei; din această sumă, peste 52 de miliarde lei se vor folosi pentru construcții de locuințe, spitale, școli, spații comerciale, cantine, șosele, drumuri și alte obiective social-culturale care se răsfring în mod nemijlocit asupra creșterii nivelului de trai al poporului. (Aplauze prelungite). În vederea utilizării cu eficiență maximă a acestui uriaș efort de investiții va trebui asigurată intensificarea ritmului de executare a obiectivelor stabilite, intrarea lor în funcțiune la timp, realizarea de la început a tuturor parametrilor tehnico-economici calitativi și cantitativi proiectați.

Și în acest cincinal vom urmări repartizarea rațională a forțelor de producție pe teritoriu, dezvoltarea susținută a județelor mai puțin industrializate — prevăzîndu-se, pentru acestea, sporuri anuale ale producției industriale de 20—26 la sută. Politica de ridicare economică și socială a tuturor zonelor țării are o importanță esențială pentru creșterea generală a nivelului de trai material și cultural al poporului, este o condiție de bază pentru făurirea societății socialiste multilateral dezvoltate, pentru crearea premiselor în vederea trecerii spre comunism.

Însemnate sarcini revin în acest cincinal cercetării științifice, care capătă un rol tot mai important în viața economică și socială. Ea este chemată să contribuie în mai mare măsură la lărgirea bazei energetice și de materii prime, la elaborarea tehnologiilor de utilizare eficientă a resurselor naturale ale țării, la realizarea de noi materiale și înlocuitori, la conceperea și asimilarea de noi mașini-unelte, utilaje și instalații de înaltă tehnicitate, la creșterea producției agricole vegetale și animale. Soluționarea cu succes a acestor sarcini face necesară dezvoltarea și îmbunătățirea utilizării bazei materiale a cercetării, concentrarea forțelor științifice în direcțiile hotărîtoare ale progresului tehnic, economic și social al țării.

Un rol esențial în realizarea tuturor obiectivelor pe care ni le propunem în actualul cincinal îl are dezvoltarea și perfecționarea continuă a instrucției publice. Se va extinde sfera de cuprindere a învățămîntului, învățămîntul superior tehnic urmînd să fie dezvoltat la dimensiuni sporite față de cele înscrise în planul cincinal. Problema centrală a dezvoltării învățămîntului nostru în condițiile de astăzi este îmbunătățirea legăturii sale cu practica. Întregul proces de instruire trebuie să pornească de la cerințele economiei, științei și culturii. Vor trebui luate mai rapid măsurile pentru îmbunătățirea dotării cu aparatură modernă a laboratoarelor, pentru amenajarea și dezvoltarea atelierelor-școală și îndeosebi pentru extinderea practicii elevilor și studenților direct în unitățile productive, organizînd participarea lor în tot cursul procesului de învățămînt la activitatea de producție. (Aplauze). Trebuie să tindem spre reunirea institutelor științifice și de proiectare, a întreprinderilor, unităților școlare și facultăților, asigurînd pe această cale fuziunea directă a învățămîntului cu cercetarea și producția. Între marile cuceriri ale orînduirii noastre socialiste se înscriu la locul cel mai de cinste realizările în domeniul formării cadrelor de muncitori calificați și tehnicieni, de ingineri, economiști și alți specialiști, ridicarea a zeci de mii de conducători ai activității economice și sociale.

Acestui fapt îi datorăm în primul rînd succesele în făurirea socialismului în patria noastră. (Aplauze puternice). În realizarea hotărîrilor Congresului al X-lea o deosebită importanță are aplicarea măsurilor privind reciclarea profesională a tuturor salariaților, asigurînd atît împrospătarea și aprofundarea cunoștințelor legate de exercitarea în bune condiții a profesiei, cît și însușirea elementelor științei organizării și conducerii societății.

Este necesar să asigurăm ca în toate domeniile de activitate să lucreze oameni cu un larg orizont de cunoștințe profesionale, științifice și de cultură generală, cu o atitudine înaintată față de muncă, față de interesele majore ale societății, cu un înalt spirit de răspundere în gospodărirea acelei părți din avuția națională care le-a fost încredințată. Unul din criteriile principale de promovare a cadrelor în munci de răspundere continuă să fie, bineînțeles, devotamentul profund față de patrie și partid, față de cauza construcției socialismului și comunismului în România. (Aplauze puternice).

Tovarăși,

Ampla dezvoltare a economiei naționale în acest cincinal se va materializa în ridicarea bunăstării celor ce muncesc. Fondul de consum va spori pe locuitor cu 36 la sută. Salariul minim va crește de la 800 lei cît este în prezent la 1.000 lei în 1972 și la 1 100 lei la sfîrșitul anului 1975. (Vii aplauze). Prin majorarea generală a salariilor, care va începe încă din 1972, se va realiza — pînă la sfîrșitul cincinalului—un salariu mediu pe economie de peste 1 800 lei, adică cu aproape 26 la sută mai mare decît anul trecut; dacă ținem seama și de indicele prețurilor, sporul salariului real va fi de 20 la sută. Ca urmare a sporirii salariului mediu și încadrării unui număr suplimentar de persoane în unitățile socialiste de stat, fondul total de salarii se va mări de la 95 miliarde lei în 1970 la circa 145 miliarde lei în 1975. (Vii aplauze).

Totodată, veniturile țărănimii provenite din producția agricolă vor crește în cincinal, pe o persoană activă, cu aproape 30 la sută. Venitul minim garantat pentru cooperatorii care participă cu regularitate la muncă va crește pînă la sfîrșitul cincinalului de la 300 la 400 lei lunar în producția de cîmp și de la 400 la 500 lei lunar în zootehnie. O importanță deosebită în creșterea bunăstării țărănimii au recentele măsuri adoptate de Comitetul Executiv al Comitetului Central al Partidului Comunist Român privind acordarea de ajutoare pentru copii, ajutoare pentru naștere, asistență medicală gratuită în spitale, tratament cu plată redusă în stațiuni balneo-climaterice și ajutoare în caz de boală.

În condițiile sporirii numărului pensionarilor de asigurări sociale cu aproape 38 la sută, cuantumul pensiilor va crește, în medie, cu peste 18 la sută.

Se va îmbunătăți alocația de stat pentru copii, cu începere din trimestrul IV al acestui an, stabilindu-se sume majorate și diferențiate, în funcție atît de nivelul veniturilor cît și de numărul copiilor în familie; vor fi urcate plafoanele de venituri în raport de care se fixează alocația și se va extinde acordarea alocației pînă la împlinirea vîrstei de 16 ani. (Vii aplauze). Spre exemplu, o familie din mediul urban cu mai mulți copii, al cărei cap de familie are un salariu de pînă la 1.500 lei, va primi pentru primul copil 150 lei, pentru al doilea 160 lei, iar pentru al treilea și pentru fiecare din următorii cîte 180 lei. (Aplauze). Fondurile destinate alocațiilor pentru copii se vor mări de la 4,3 miliarde lei în 1970, la 6,7 miliarde lei în 1975, deci cu peste 50 la sută. (Vii aplauze).

Va spori volumul desfacerilor de mărfuri prin comerțul socialist cu 46 la sută. Consumul pe locuitor va înregistra creșteri importante atît la produsele agroalimentare cît și la confecții, țesături, încălțăminte, la bunuri de folosință îndelungată.

Se vor extinde serviciile; cincinalul prevede creșterea volumului acestora cu circa 61 la sută, dar consider că există posibilități pentru a depăși cu mult această cifră, urmînd să se elaboreze un program special în acest scop.

Ne propunem, pentru perioada 1971—1975, să continuăm în ritm susținut construcția de locuințe. Din fondurile sau cu sprijinul statului, se vor realiza 520 mii apartamente fizice; se estimează, de asemenea, că populația își va construi în regie proprie circa 270 de mii de locuințe îndeosebi la sate. Se vor asigura astfel condiții ca circa 2,5 milioane de oameni să se mute în case noi. În perioada 1971—1975 se vor construi, de asemenea, peste 72 mii locuri în creșe față de 29.000 cîte avem astăzi și circa 60 mii locuri în grădinițe și case de copii. La aceasta se adaugă creșele și grădinițele care se vor construi la sate de către cooperativele agricole de producție și cooperativele de consum, precum și cele care se vor construi la orașe de către cooperativele meșteșugărești.

Statul nostru va aloca în continuare fonduri însemnate pentru finanțarea acțiunilor social-culturale. Volumul cheltuielilor pentru învățămînt, cultură și artă, sănătate, sport, asistență și asigurări sociale, se ridică pe cincinal la uriașa cifră de 218 miliarde lei, adică mai mult decît întregul venit național al țării din anul 1970. Pe un locuitor, cheltuielile social-culturale suportate de stat se măresc de la 1 680 lei în 1970 la 2 265 lei în 1975, ceea ce constituie o sursă importantă de satisfacere a necesităților de viață ale populației. În perspectiva dezvoltării societății noastre, fondurile sociale de consum capătă un rol tot mai însemnat în efortul partidului și statului pentru ridicarea nivelului de trai al oamenilor muncii.

Am schițat, tovarăși, în mod sumar, liniile directoare de dezvoltare a țării noastre în noul cincinal. Înfăptuirea acestui vast program de construcție economică și socială va ridica România pe o nouă treaptă de progres și civilizație, va marca parcurgerea unei noi și însemnate etape pe drumul apropierii țării noastre de statele avansate ale lumii. O dată cu dezvoltarea forțelor de producție, cu creșterea producției de bunuri materiale și spirituale, se va ridica și mai mult nivelul de trai al poporului, se va îmbunătăți viața fiecărui cetățean, înfăptuindu-se astfel obiectivul central al construcției socialiste, țelul suprem al întregii politici a partidului nostru comunist — bunăstarea și fericirea omului. (Aplauze puternice, prelungite).

Stimați tovarăși,

După cum este cunoscut, Congresul al X-lea al partidului, o dată cu Directivele pentru actualul cincinal, a elaborat orientările de bază ale dezvoltării României pe întreg deceniul 1971—1980. În cursul îmbunătățirii sarcinilor de plan pe perioada 1971—1975 au fost revăzuți și indicatorii creșterii economiei pînă în anul 1980. De asemenea, s-au stabilit unele linii orientative cu privire la evoluția economico-socială a țării în perioada 1980—1990. Aceste prevederi pornesc de la necesitatea asigurării în continuare a unui avînt susținut al forțelor de producție, pe baza aplicării largi a cuceririlor științei și tehnicii moderne în întreaga economie. Ne propunem ca pînă în anii 1985—1990 să creăm o industrie puternică la nivelul tehnicii și științei moderne, o agricultură intensivă de mare randament, să obținem în toate domeniile o creștere substanțială a productivității muncii, astfel încît România să ajungă la nivelul statelor dezvoltate atît în ce privește producția și venitul național pe locuitor cît și condițiile de viață ale populației. (Aplauze puternice, prelungite).

Asigurînd, și după actualul cincinal, o rată înaltă a acumulării — de circa 28 la sută — și un ritm mediu anual de creștere industrială de 8—9 la sută, producția industriei va putea spori, față de 1970, de 2,7 ori în 1980 și de aproape 6 ori în 1990.

Modificări radicale vor avea loc în baza tehnico-materială a agriculturii. Astfel, în perioada următoare se va asigura mecanizarea complexă a tuturor lucrărilor agricole. Din 1980 agricultura noastră va dispune de îngrășăminte chimice la nivelul cerințelor agrotehnicii moderne. În cadrul programului de îmbunătățiri funciare, pînă în 1990 va fi irigată practic întreaga suprafață care se justifică din punct de vedere economic. Ținînd seama de influențele deosebit de favorabile pe care le va avea asupra agriculturii crearea acestor condiții, se poate sconta pe o creștere a producției agricole, comparativ cu cincinalul 1966—1970, de 2 ori în 1976—1980, de 2,5 ori în 1981—1985 și de peste 3 ori în 1986—1990.

Ca urmare a industrializării accelerate a țării, la sfîrșitul următoarelor două decenii, circa 80 la sută din populația ocupată a țării va lucra în ramurile neagricole ale economiei. Aceasta va marca o schimbare uriașă — aș putea spune chiar revoluționară — în structura socială a României, cu repercusiuni profunde în gradul de productivitate a muncii sociale, în condițiile de viață materială și culturală ale întregului nostru popor. (Aplauze puternice).

Pe baza dezvoltării susținute a economiei, venitul național va depăși nivelul anului 1970 de 2,7 ori în 1980 și de 5,7 ori în 1990. Avînd în vedere că populația se estimează să ajungă la 22,4 milioane locuitori în 1980 și 24 milioane în 1990, se poate aprecia că venitul național pe locuitor, în prețuri constante, va fi de circa 25 mii lei în 1980 și 50 mii lei în 1990. Ceea

(continuare în pag. a 3-a)

Expunerea tovarășului Nicolae Ceaușescu

(urmare din pag. a 2-a)

ce înseamnă un nivel comparabil cu cel din țări dezvoltate din punct de vedere economic. (Aplauze puternice).

Sporirea venitului național va permite ridicarea continuă a nivelului de trai material și spiritual al poporului. Vor crește volumul și diversitatea bunurilor de consum și ale serviciilor, asigurîndu-se satisfacerea la un nivel superior a nevoilor întregii populații. În următoarele două decenii, se va asigura un ritm susținut de creștere a fondului de locuințe; spre exemplu, continuînd să construim în București în fiecare din viitoarele trei cincinale cîte 120.000—150.000 apartamente, vom asigura locuințe noi pentru o populație egală cu întreaga populație de astăzi a Capitalei; practic, după 1980 în Capitală problema locuințelor va fi soluționată. (Aplauze). În următorii 15—20 de ani se prevede, de asemenea, desfășurarea unei vaste activități conștiente, dirijate, de dezvoltare și sistematizare a localităților rurale, crearea a 250—300 noi centre urbane — dublîndu-se astfel numărul orașelor existente — și, în același timp, ridicarea economică și socială a tuturor comunelor. Toate aceste măsuri vor duce la profunde transformări în viața satului românesc, reducînd în mod simțitor deosebirile dintre oraș și sat, asigurînd o puternică apropiere a condițiilor de viață din aceste două medii.

Vor trebui luate, în cel mai scurt timp, măsuri pentru prevenirea poluării aerului și apelor, pentru protejarea naturii și mediului ambiant, pentru a asigura populației condiții cît mai bune de muncă și de viață.

Sînt în curs de elaborare studiile privind crearea condițiilor necesare — îndeosebi prin extinderea mecanizării și automatizării producției — pentru ca pînă la sfîrșitul acestui cincinal să se treacă la reducerea săptămînii de lucru.

Un puternic avînt va cunoaște învățămîntul, instrucția publică generală. Avem în vedere ca după anul 1980 să trecem la generalizarea liceului; o dată cu aceasta se prevede extinderea largă a învățămîntului superior, numărul studenților și al cursanților școlilor de specializare post-liceale, raportat la 10.000 de locuitori, urmînd să se mărească de la 90 în 1970, la peste 110 în 1980 și circa 150 în 1990.

În vederea întocmirii studiilor de perspectivă mai îndelungată cu privire la evoluția economico-socială a țării, Plenara Comitetului Central a hotărît să se înființeze o comisie centrală de partid și de stat care va elabora prognozele dezvoltării României în perioada 1976—1990, iar pentru unele sectoare pînă în anul 2000. La elaborarea prognozelor și direcțiilor principale de dezvoltare în perspectivă a patriei trebuie pornit de la legile obiective ale dezvoltării sociale, de la realitățile concrete ale țării noastre, precum și de la tendințele revoluției tehnico-științifice pe plan mondial.

Pe această bază se va elabora programul dezvoltării în următorii 15—20 ani a României socialiste. În fapt, acesta va fi însuși programul partidului, în centrul lui aflîndu-se, ca obiectiv fundamental pentru etapa respectivă, realizarea societății socialiste multilateral dezvoltate. (Aplauze puternice). În această perioadă, forțele de producție vor cunoaște o impetuoasă creștere și diversificare, ducînd la o radicală transformare a structurii economice și sociale a țării. Se va realiza o puternică apropiere între munca fizică și intelectuală, între muncitori, țărani și intelectuali, se va produce o profundă omogenizare a națiunii noastre socialiste. Totodată, se va realiza o tot mai mare abundență de bunuri de consum și, pe această bază, îmbunătățirea substanțială a condițiilor de viață ale întregului popor. Munca va deveni tot mai mult o onoare și o necesitate vitală pentru toți membrii societății. În toată această perioadă va acționa în continuare principiul de repartiție socialist, valabil pentru prima fază a comunismului — „de la fiecare după capacitate, fiecăruia după muncă". Totodată, vor spori în mod deosebit cheltuielile sociale, contribuind la satisfacerea într-o măsură tot mai însemnată a cerințelor materiale și spirituale ale oamenilor muncii.

În procesul acestor transformări, cu adevărat revoluționare, în dezvoltarea forțelor de producție, în perfecționarea relațiilor din societate, sub influența aplicării în viață a celor mai noi cuceriri ale științei și tehnicii, se vor crea condiții pentru elaborarea programului de trecere treptată la făurirea societății comuniste în România. (Aplauze puternice, prelungite).

Un obiectiv esențial al etapei actuale — perfecționarea continuă a organizării societății

Stimați tovarăși,

Modificările rapide care au loc în baza tehnico-materială, în structura și suprastructura noii orînduiri impun, ca o necesitate obiectivă, perfecționarea continuă a conducerii economiei, a întregii activități sociale, în vederea asigurării concordanței între dezvoltarea forțelor de producție și relațiile de producție, între realitățile dinamice ale vieții noastre materiale și spirituale și formele și metodele de organizare și conducere a societății.

Sînt cunoscute măsurile adoptate în ultimii ani de conducerea partidului, în spiritul hotărîrilor Conferinței Naționale, pentru îmbunătățirea organizării, conducerii și planificării economiei. În perfecționarea vieții economice, partidul nostru pornește de la necesitatea îmbinării conducerii pe bază de plan unic, cu dezvoltarea autonomiei colectivelor de muncă, cu lărgirea atribuțiilor întreprinderilor. Punem accentul pe o mai bună folosire conștientă a factorilor economici, a acțiunii legilor economice obiective, inclusiv a legii valorii, pe studierea cerințelor pieței, pe dezvoltarea largă a inițiativei de jos. În același timp, considerăm necesar să folosim tot mai bine posibilitățile economiei socialiste de a asigura organizarea pe baza unei concepții unitare a întregii producții sociale.

O importanță deosebită în desfășurarea vieții economice și sociale au relațiile de repartiție. După cum se știe, o dată cu lichidarea exploatării omului de către om a fost abolit și principiul capitalist de repartiție a veniturului, generator de profunde inegalități sociale, și a fost introdus principiul de repartiție socialist. Noi pornim însă de la faptul că și în socialism se mai manifestă fenomene de inegalitate economică, precum și tendințe parazitare; de aceea, partidul nostru acționează pentru asigurarea unor raporturi echitabile între veniturile diferitelor categorii sociale, ținînd cont, în primul rînd, de aportul fiecăruia la producția și viața socială, dar, totodată, și de posibilitățile economice ale țării, de tendința obiectivă a apropierii nevoilor membrilor societății noastre. Se mai întîlnesc și la noi unii oameni care ar dori să primească cît mai mult de la societate și, dacă se poate, să dea cît mai puțin sau nimic societății. Ceea ce se cere este ca fiecare cetățean să înțeleagă că de munca, de efortul său depind progresul societății, ridicarea nivelului de trai al tuturor. Fiecare trebuie să vadă nu numai interesele înguste, personale, ci să aibă permanent în vedere interesele generale ale societății căreia este necesar să-i consacre energia și forța lor creatoare. (Vii aplauze). În același timp, pornind de la deosebirile ce se mențin între diferite forme ale muncii concrete, partidul nostru se pronunță cu hotărîre împotriva oricăror tendințe de egalitarism mic burghez. Unii ar dori să fie retribuiți ca și cînd am fi ajuns în comunism, în sensul de a primi de la societate după nevoi, dînd în schimb după capacitate — sau chiar mai puțin. Concepțiile egalitariste despre retribuție — care practic, cred că nici în comunism nu vor putea fi aplicate — nu au nimic comun cu principiile după care se ghidează azi societatea noastră. Noi trebuie să ținem seama pe de o parte de aportul fiecăruia la munca generală, iar pe de altă parte de existența deosebirilor în necesitățile oamenilor care, fără îndoială, vor mai dăinui. Diferențierea stimulativă a veniturilor, pe de o parte, menținerea acestora în limite raționale, socialmente justificate, pe de alta, realizarea unei corelații judicioase între retribuirea directă și fondurile sociale de consum, sînt preocupări permanente ale partidului și statului în efortul pentru înfăptuirea principiilor echității socialiste în patria noastră.

Acordăm, după cum se știe, o atenție esențială îmbunătățirii activității statului socialist, al cărui rol crește tot mai mult, pe măsura progresului societății, a amplificării și diversificării vieții economice și sociale. Nu este nici o contradicție în această afirmație; dimpotrivă, ea exprimă înțelegerea dialectică a rolului și esenței statului socialist. Creșterea atribuțiilor statului nu înseamnă dezvoltarea laturilor administrative sau represive ale activității sale, ci, dimpotrivă, diminuarea acestora în avantajul amplificării muncii de organizare și conducere a întregii vieți economice și sociale. Făurirea societății socialiste multilateral dezvoltate impune forme superioare de conducere conștientă, unitară, a tuturor domeniilor și proceselor economico-sociale, de organizare a participării maselor largi populare la viața obștească. Noi sîntem însă împotriva acelor teorii sau tendințe după care ar trebui să lăsăm reglementarea vieții economice și sociale la voia întîmplării, la discreția pieții, a legii cererii și ofertei. Considerăm aceste concepții dăunătoare pentru societatea noastră. După cum se știe, corespunzător cerințelor vieții în etapa actuală a dezvoltării societății s-au adoptat în ultimii ani o serie de măsuri care au dus la ridicarea nivelului activității organelor de stat, de sus și pînă jos, care au sporit rolul Marii Adunări Naționale și a Consiliului de Stat, au lărgit atribuțiile și inițiativa organelor locale ale puterii.

În spiritul hotărîrilor Congresului al X-lea trebuie să acționăm în continuare pentru perfecționarea activității statului nostru socialist. Avem în vedere, în primul rînd, lărgirea activității legislative a Marii Adunări Naționale, astfel ca toate normele esențiale care guvernează viața societății să nu mai fie reglementate prin Hotărîri ale Consiliului de Miniștri sau decizii ale altor organe executive, ci să fie emanația forului suprem al țării. În vederea îmbunătățirii acestei activități se va crea Consiliul legislativ, organ de specialitate chemat să ajute la coordonarea sistemului nostru de legi, precum și la avizarea proiectelor de lege și a altor acte normative. În scopul intensificării activității Marii Adunări Naționale va trebui, de asemenea, studiată posibilitatea ca unele probleme să fie examinate nu în cadrul ședințelor plenare, ci în secțiuni specializate ale Marii Adunări Naționale care să aibă împuternicirea de a lua unele hotărîri atît în materie de elaborare a legilor cît și în exercitarea controlului activității organelor executive. Se impune a fi dezvoltată experiența căpătată pînă acum — și care s-a dovedit utilă — în organizarea controlului de către Consiliul de Stat și comisiile permanente ale Marii Adunări Naționale asupra bunei desfășurări a activității aparatului de stat, asupra diferitelor sectoare ale activității economico-sociale. Trebuie să spunem, cu acest prilej, că în ultimul timp s-a obținut o îmbunătățire simțitoare în activitatea guvernului țării noastre, ca urmare a aplicării măsurilor adoptate de Conferința Națională. Totodată, avem în vedere noi măsuri — din care unele sînt în curs de aplicare — pentru perfecționarea în continuare a activității guvernului spre a asigura rezolvarea cît mai operativă a tuturor problemelor pe care le ridică progresul economiei naționale, buna funcționare a administrației de stat.

Este necesar să acționăm în continuare pentru lichidarea fenomenelor de centralism excesiv, a manifestărilor de birocratism, pentru simplificarea activității aparatului administrativ, pentru întărirea legăturilor tuturor organelor de stat cu masele largi de oameni ai muncii.

Paralel cu activitatea de organizare a vieții economice, sociale și culturale, statului nostru îi revine, ca o îndatorire fundamentală — în condițiile cînd în lume există imperialism, forțe reacționare ostile socialismului — luarea tuturor măsurilor necesare pentru apărarea țării, pentru salvgardarea vieții și muncii pașnice, creatoare, a poporului român. Partidul și guvernul acordă toată atenția întăririi capacității defensive a țării, perfecționării organizării și întăririi forțelor noastre armate, chemate să apere cuceririle socialiste ale poporului, independența și suveranitatea României. (Aplauze puternice). Ținînd seama că în condițiile de azi un război antiimperialist, de apărare, poate fi numai un război popular, partidul și guvernul se preocupă de întărirea forței de luptă a întregului popor. În acest scop este asigurată instruirea și dotarea corespunzătoare a gărzilor patriotice — formațiuni înarmate ale clasei muncitoare, țărănimii și intelectualității cu vechi și glorioase tradiții în țara noastră. De asemenea, partidul se îngrijește de pregătirea militară a tineretului nostru, devotat fără margini patriei și poporului, gata oricînd să apere cu supremul sacrificiu glia străbună, orînduirea nouă, socialistă înălțată pe pămîntul României. (Aplauze puternice).

Totodată, țara noastră dezvoltă cooperarea militară cu țările membre ale Tratatului de la Varșovia — creat în urma înființării N.A.T.O., pentru timpul cît va exista acesta ca instrument de apărare a statelor membre împotriva unui atac imperialist în Europa. Participînd la Tratatul de la Varșovia care, așa după cum arată statutul, are un caracter vremelnic, trebuie să înțelegem că este necesar să ne preocupăm de întărirea continuă a armatei noastre naționale și, totodată, să dezvoltăm colaborarea și schimbul de experiență cu armatele tuturor țărilor socialiste, indiferent de apartenența sau neapartenența lor la acest Tratat. Aceasta pentru că și după desființarea N.A.T.O. și a Tratatului de la Varșovia vor continua încă multă vreme să existe armate naționale; atît timp cît nu se va ajunge la lichidarea tuturor armatelor, la dezarmare, noi vom dezvolta și întări capacitatea noastră de apărare.

Partidul și guvernul acordă, de asemenea, o atenție deosebită întăririi organelor de securitate, perfecționării activității lor menite să zădărnicească acțiunea oricăror elemente ostile, care ar îndrăzni să unelttească împotriva orînduirii noastre; ne îngrijim de întărirea miliției, chemată să acționeze împotriva elementelor antisociale, să apere liniștea publică și interesele cetățenilor.

Am acordat și acordăm o atenție neslăbită întăririi legalității socialiste, combaterii abuzurilor și ilegalităților de orice fel, instaurării ferme în întreaga viață socială a autorității legii — egală pentru toți cetățenii, indiferent de funcție, de categorie socială sau de naționalitate.

Pornind de la adevărul marxist-leninist, confirmat de viață, că socialismul nu poate fi decît creația conștientă a maselor, partidul nostru a acționat și acționează consecvent pentru adîncirea continuă a democrației socialiste. (Vii aplauze). Perfecționarea formelor de manifestare a democrației socialiste, extinderea libertăților cetățenești întăresc tot mai mult coeziunea orînduirii noastre noi, unitatea de granit a întregului popor în jurul partidului comunist.

Un rol crescînd în asigurarea cadrului de participare a oamenilor muncii la conducerea societății au organizațiile de masă și obștești. Fiind reprezentate în diferite organe de conducere colectivă, ele au totodată posibilitatea să influențeze asupra hotărîrilor și măsurilor ce se iau, în sensul reflectării cît mai judicioase a intereselor celor ce muncesc.

Experiența țării noastre ca și a celorlalte țări ce făuresc noua orînduire demonstrează că socialismul ridică pe un plan superior procesul de dezvoltare a națiunii, sporește potențele sale creatoare. Întemeindu-se pe lichidarea exploatării și asupririi, pe instaurarea dreptății și egalității sociale, națiunea socialistă asigură pentru prima oară unitatea de interese a tuturor celor ce muncesc. În condițiile specifice României, partidul comunist abordează problema națiunii în strînsă legătură cu existența de secole pe teritoriul țării, alături de români, a populației maghiare, germane, sîrbe și de alte naționalități. Rezolvarea justă, în spiritul marxism-leninismului a problemei naționale, asigurarea egalității în drepturi a tuturor cetățenilor patriei, fără deosebire de naționalitate, au cimentat trainic frăția și unitatea poporului român și naționalităților conlocuitoare. În lumina teoriei marxist-leniniste despre națiune, a convingerii că națiunea are o perspectivă îndelungată de existență, partidul nostru privește și problema naționalităților, pornind de la considerentul că acestea își vor păstra multă vreme o identitate proprie, vor continua să aibă în sînul societății un loc și un rol bine definit. Pornim, de asemenea, de la înțelegerea procesului legic al dezvoltării și înfloririi continue a națiunii socialiste, fiind convinși că aceasta va asigura unirea tot mai strînsă în munca și lupta pentru prosperitatea patriei comune a tuturor oamenilor muncii, indiferent de naționalitate. (Aplauze puternice).

Așa cum am mai spus nu de mult, în acele localități unde de veacuri, alături de români, trăiesc oameni de alte naționalități, maghiari, germani, sîrbi, ucrainieni, ei cu toții vor trăi și în continuare împreună, pentru că nici unul nu are unde să plece. Locul lor este aici, pe acest pămînt, unde strîns uniți, vor făuri societatea socialistă și comunistă. (Aplauze puternice).

În abordarea problemei conducerii economico-sociale pornim de la considerentul că în etapa făuririi societății socialiste multilateral dezvoltate, avîntul forțelor de producție, complexitatea vieții societății fac să crească tot mai mult rolul factorului conștient, al activității organismelor de stat și economice chemate să dirijeze întregul efort al poporului, pe baza unui plan unic, pentru progresul și prosperitatea patriei. De aceea vom acționa pentru perfecționarea continuă a conducerii societății pe baze științifice moderne, adoptînd permanent forme și metode de organizare corespunzătoare cerințelor în continuă schimbare ale vieții, asigurînd participarea tot mai largă a maselor populare la luarea hotărîrilor, la adoptarea și înfăptuirea programelor privind mersul înainte al societății. Aceasta este una din condițiile esențiale ale înfăptuirii cu succes a marilor obiective pe care ni le-am propus, ale înaintării rapide a României pe calea luminoasă spre comunism. (Aplauze puternice, prelungite).

Partidul este poporul reprezentat prin cei mai buni fii ai săi

Stimați tovarăși,

Trecînd în revistă istoria de o jumătate de secol a partidului, este un motiv de justificată satisfacție să putem constata că toate victoriile poporului român, toate marile sale înfăptuiri în procesul transformării revoluționare a societății se datoresc activității creatoare a Partidului Comunist Român, liniei sale politice, marxist-leniniste. (Aplauze puternice, îndelungate).

Viața dovedește că, de-a lungul întregii sale existențe, partidul nostru comunist a fost cel mai fidel exponent al intereselor clasei muncitoare, ale tuturor oamenilor muncii de la orașe și sate, indiferent de naționalitate, că el a slujit cu credință neclintită cauza libertății și fericirii poporului. Politica partidului s-a identificat cu cele mai avansate năzuințe ale maselor, a dat expresie inseși cerințelor obiective ale dezvoltării noastre sociale, ale progresului material și spiritual al României. Prin aceasta, prin uriașa muncă politică și organizatorică desfășurată pentru construirea socialismului, Partidul Comunist Român s-a afirmat, în fapt, drept forță politică conducătoare a societății, recunoscut ca atare de întregul popor. (Aplauze puternice, prelungite).

Partidul nostru reunește astăzi în rîndurile sale peste 2 100 000 membri — cei mai înaintați muncitori, țărani, intelectuali, oameni ai muncii români, maghiari, germani, sîrbi, de alte naționalități, practic reprezentanții tuturor categoriilor sociale, vîrstnici și tineri. Peste 44 la sută din membrii săi — adică 940 000 — sînt muncitori, ceea ce reflectă poziția conducătoare a clasei muncitoare în societatea noastră; mai mult de o jumătate de milion de comuniști—adică peste 25 la sută din membrii partidului — provin din rîndul țăranilor; un număr însemnat de ingineri, economiști, cadre didactice, oameni de știință, artă, cultură sînt membri ai partidului. Femeile reprezintă peste 20 la sută din efectivul partidului, dar considerăm aceasta ca o deficiență pe care trebuie să o lichidăm pentru că — în societate, și cu deosebire în anumite sectoare de activitate — femeile dețin un rol și un procent mult mai mare. Este necesar ca femeile să aibă un loc mai important în partid, deci și în organele de conducere ale partidului, precum și în stat, inclusiv în guvernul țării noastre. (Vii aplauze). Întrunind o asemenea largă reprezentare a celor mai importante forțe sociale ale țării, înarmat cu concepția revoluționară, științifică a materialismului dialectic și istoric, partidul nostru comunist constituie forumul de elaborare a liniei generale și a strategiei construcției socialiste în România. Niciodată, în milenara sa istorie, poporul român n-a avut un asemenea conducător călit și încercat în lupte, o asemenea forță de avangardă în stare să-l ducă cu mînă sigură către țelurile spre care aspiră. Întrînd în cel de-al șaselea deceniu al existenței sale, Partidul Comunist Român — puternic, unit, strîns legat de masele largi populare — își îndeplinește cu cinste misiunea istorică de călăuză a întregului popor pe calea socialismului, bunăstării și fericirii. (Aplauze puternice, îndelungate).

Stimați tovarăși,

În întreaga sa activitate partidul nostru ține seama de legile obiective ale dialecticii, de faptul că societatea, inclusiv societatea socialistă, se dezvoltă prin înfruntarea dintre vechi și nou — care constituie însuși factorul motor al progresului. Lupta dintre vechi și nou este generată în socialism atît de existența rămășițelor vechii orînduiri în gîndire și morală, în raporturile dintre oameni, cît și de schimbările rapide ce au loc în societate, de faptul că conștiința rămîne în urma dezvoltării vieții materiale. În același timp, deși în noua orînduire nu mai există clase antagoniste, categoriile și păturile sociale existente au unele interese specifice de care trebuie să se țină seama în construcția socialistă; această situație va continua încă mult timp, pînă la dispariția totală a deosebirilor de clasă, pînă la omogenizarea deplină a societății.

Ignorarea sau subaprecierea faptului că în societatea socialistă există contradicții, nesocotirea necesității de a acționa pentru soluționarea lor judicioasă duce la agravarea acestora, contradicțiile putînd lua forme antagoniste, evoluînd chiar pînă la apariția unor conflicte sociale. Pornind de la teza marxistă că făurirea socialismului este rodul activității conștiente, datoria partidului este de a studia și înțelege la timp toate contradicțiile ce se manifestă în societate, de a acționa cu hotărîre pentru eliminarea fenomenelor negative din viața socială. Totodată, partidul trebuie să studieze și să înțeleagă tendințele și fenomenele noi, să creeze condiții politice, economice, organizatorice necesare promovării noului, astfel ca legile dialectice să se manifeste nu stihinic, ci în mod organizat, pe baza unei activități conștiente. În aceasta se exprimă pînă la urmă rolul de conducător și organizator al partidului în societatea socialistă.

Una din căile de perfecționare continuă a vieții economice și sociale, a relațiilor socialiste de producție și a raporturilor dintre oameni, este promovarea consecventă a criticii și autocriticii, chemată să stimuleze lupta noului împotriva vechiului, triumful a tot ce este înaintat în societate. Considerînd că dezvăluirea neajunsurilor și lipsurilor este o condiție a însăși înlăturării lor, a mobilizării celor ce muncesc în direcția îmbunătățirii continue a muncii, partidul nostru scoate la iveală și înfățișează în mod deschis stările de lucruri negative din societate, acționează neîntrerupt pentru îndreptarea greșelilor, pentru perfecționarea întregii noastre activități. Dezbaterea exigentă, principială a tuturor aspectelor vieții și muncii partidului sporește combativitatea comuniștilor, a organizațiilor de partid, asigură ca fiecare organizație să fie cu adevărat forța dinamică a colectivului din care face parte. Folosirea largă a acestei metode comuniste de muncă în întreaga viață socială constituie un mijloc de punere în valoare a experienței colective a celor ce muncesc, a inițiativei și competenței constructorilor socialismului, a devotamentului lor față de noua orînduire pe care o doresc cît mai înfloritoare. Promovarea cu curaj a criticii și autocriticii în întreaga activitate de partid și de stat, în viața socială, constituie dovada seriozității, a spiritului de exigență și răspundere a partidului comunist, a încrederii sale profunde în mase, în forța lor creatoare, este expresia capacității partidului de a ține pasul cu cerințele dezvoltării continue a societății, de a conduce cu succes măreața operă de făurire a orînduirii comuniste. (Aplauze prelungite).

Tocmai de aceea partidul conduce societatea în condițiile unui larg și permanent dialog cu masele de oameni ai muncii, în cursul căruia se produce un flux continuu de idei și experiențe, atît de la partid la mase, cît și de la mase spre partid. Aceasta este o garanție că politica partidului nostru, programul său, hotărîrile și măsurile sale corespund intereselor și aspirațiilor tuturor categoriilor de oameni ai muncii, întregii națiuni socialiste. (Vii aplauze).

Este cunoscut că în decursul istoriei sale au fost perioade cînd partidul nostru a avut de făcut față unor lupte fracționiste care i-au adus multe daune și i-au slăbit, în împrejurările respective, capacitatea de luptă. Tocmai bazat pe această experiență, partidul nostru acordă o atenție deosebită întăririi continue a unității rîndurilor sale, considerînd aceasta drept una din condițiile de bază ale îndeplinirii misiunii istorice ce-i revine în societate. De aceea nu admitem și nu vom admite nici un fel de acțiuni care ar putea slăbi unitatea, capacitatea de luptă a partidului. (Aplauze puternice). Numai procedînd astfel ne facem datoria față de partid, față de popor, față de interesele construirii socialismului în patria noastră, față de cauza generală a socialismului și comunismului. (Aplauze îndelungate).

În același timp, ne preocupăm permanent de dezvoltarea democrației interne de partid. Este cunoscut că, îndeosebi după Congresul al IX-lea, a crescut continuu rolul organelor și activului de partid, toate hotărîrile privind politica internă și externă fiind rodul activității colective a acestora, a tuturor comuniștilor. Comitetul nostru Central și-a îmbunătățit, de asemenea, modul de lucru, dezbătînd și pronunțîndu-se în mod colectiv asupra celor mai importante probleme ale dezvoltării societății, manifestîndu-se în fapt ca stat major al întregii activități de construcție a socialismului în România. (Aplauze puternice, prelungite). Creînd cadrul larg de dezbatere organizată a tuturor problemelor noi avem în vedere, totodată, necesitatea ca fiecare comunist, fiecare activist să acționeze cu toată fermitatea pentru transpunerea în viață a hotărîrilor de partid, neadmițînd nici o încălcare a principiilor și normelor care stau la baza activității partidului nostru comunist. Întărirea disciplinei conștiente reprezintă o parte inseparabilă a democrației noastre de partid. Democrația și disciplina constituie o unitate dialectică care asigură forța partidului nostru, coeziunea sa de granit, capacitatea organizatorică și politică de a conduce poporul în opera de făurire a noii orînduiri sociale. (Aplauze puternice).

Îndeplinirea cu succes de către partid a rolului ce-i revine în societate depinde, în măsură tot mai însemnată de ridicarea nivelului ideologic și politic al comuniștilor, de lărgirea orizontului lor de cunoștințe, de dezvoltarea capacității de a înțelege procesele sociale ale lumii contemporane, de a se orienta de sine stătător, în mod just, în lumina învățăturii marxist-leniniste, în toate împrejurările vieții, în întreaga lor activitate. De asemenea, formarea unui om multilateral pregătit, cu o concepție avansată despre lume și societate, educat în spiritul patriotismului și internaționalismului proletar, cu o altă moralitate și o bogată viață spirituală, constituie o necesitate obiectivă, o cerință legică a progresului societății socialiste, și, totodată, obiectivul fundamental al activității ideologice a partidului. Educația socialistă presupune în același timp combaterea hotărîtă a tuturor influențelor străine din conștiința oamenilor, a tendințelor individualiste, a vechilor mentalități, a ideilor și concepțiilor retrograde, idealiste, propagate pe diferite căi din lumea capitalistă.

Dezvoltarea conștiinței socialiste este un proces complex, la care sînt chemați să concure activ toți factorii educativi de care dispune societatea noastră. Sarcini importante revin în acest sens mijloacelor de informare în masă — organelor de presă, emisiunilor de radio și televiziune, publicațiilor periodice de toate genurile. Informînd obiectiv opinia publică asupra procesului construcției socialiste, asupra marilor victorii ale poporului român pe drumul vieții noi, luînd atitudine critică față de lipsuri și neajunsuri, aceste instrumente trebuie să acționeze și mai perseverent, la un nivel

(continuare în pag. a 4-a)

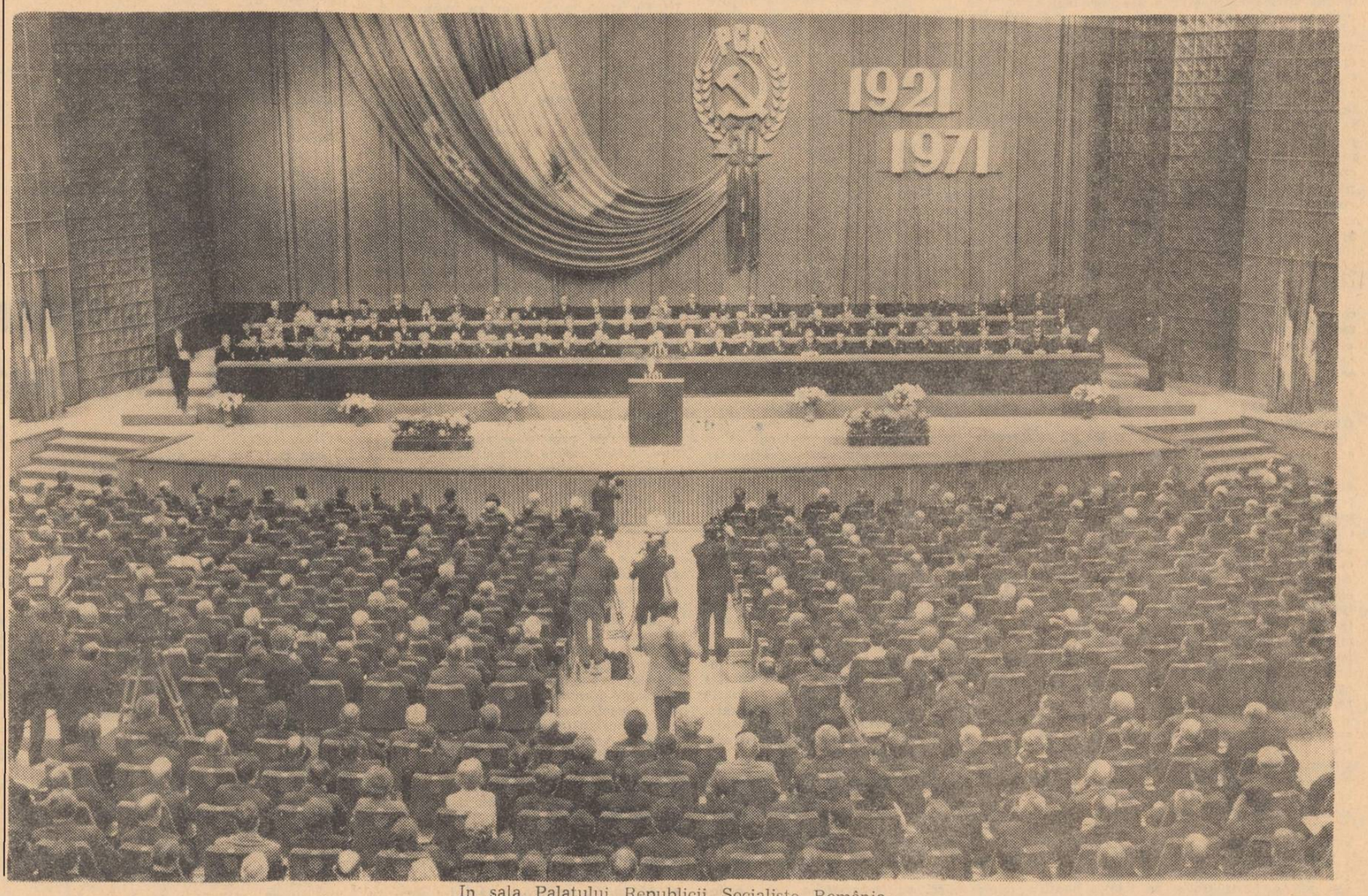

În sala Palatului Republicii Socialiste România.

Expunerea tovarășului Nicolae Ceaușescu

(urmare din pag. a 3-a)

calitativ superior pentru dezbaterea aprofundată și elucidarea, de pe pozițiile filozofice ale partidului nostru, a tuturor problemelor ce compun astăzi universul spiritual al oamenilor muncii. De asemenea, o puternică influență în direcția formării omului nou exercită literatura, cinematografia, arta plastică, muzica, teatrul, chemate să redea cît mai bogat și convingător, prin graiul minunat al artei, cronica clocotitoarei epoci pe care o trăim, tabloul impresionant al muncii eroice și al vieții noi a națiunii noastre, ampla frescă a transformărilor revoluționare ale societății românești, și, în același timp, să înfățișeze imaginea însuflețitoare a zilei de mîine, a viitorului măreț al comunismului — idealul pentru care luptă întregul nostru partid. (Aplauze puternice).

La jubileul gloriosului său semicentenar, în momentul cînd intră în a doua jumătate de secol a eroicei sale existențe, în fața Partidului Comunist Român stau sarcini mărețe, o vastă perspectivă de muncă și luptă în slujba poporului. In epoca ce vine, pentru o lungă perioadă de timp, partidul nostru va avea de jucat un rol tot mai important în societate, îndeplinind misiunea de forță politică conducătoare conștientă a tuturor sectoarelor de activitate. Aceasta ne impune să acționăm cu hotărîre pentru ridicarea continuă a nivelului teoretic al întregului partid, pentru înarmarea tuturor cadrelor, a tuturor comuniștilor cu cele mai noi cuceriri ale științei conducerii, cu cele mai noi descoperiri ale științei în general pentru perfecționarea tuturor formelor și metodelor noastre de muncă. Procedînd astfel, partidul nostru își va îndeplini tot mai bine rolul de motor dinamizator al întregii societăți pe drumul socialismului și comunismului. (Aplauze prelungite).

A intrat în obișnuință să vorbim despre partid ca despre o noțiune generală, idealizîndu-l. Cîte o dată uităm însă că, de fapt, partidul sînt oamenii, istoria sa este istoria oamenilor, conștiința lui este conștiința oamenilor. Putem spune cu deplin temei: partidul sîntem noi, membrii săi, reprezentanții poporului. El nu este nici mai bun, nici mai rău decît sîntem noi, clarviziunea sa este clarviziunea colectivă a membrilor săi, a conducerii sale. Sîntem astăzi întrutotul îndreptățiți să afirmăm: partidul este poporul, reprezentat prin cei mai buni fii ai săi. (Aplauze puternice, îndelungate).

De aceea, doresc să adresez clasei muncitoare, tuturor oamenilor muncii, următorul apel: dacă vreți ca partidul să fie puternic, să-și poată îndeplini și în viitor cu cinste misiunea istorică, vegheați permanent la întărirea rîndurilor sale, asigurați împrospătarea sa cu cei mai buni dintre voi, acționați pentru apărarea unității sale! Uniți-vă strîns în jurul său! Partidul trăiește prin voi și pentru voi, de voi depinde ca el să fie veșnic tînăr și atotputernic! (Aplauze puternice, îndelung repetate, urale).

Politica externă a României — expresie a intereselor poporului român, a cerințelor dezvoltării societății contemporane

Stimați tovarăși,

Sărbătorim a 50-a aniversare a partidului în condițiile unor profunde transformări în viața social-politică a lumii, în gîndirea și cunoașterea umană, în raportul de forțe pe plan mondial, în condițiile în care noi și noi forțe sociale se înregimentează în lupta pentru progres social, pentru democrație și pace.

Caracteristica esențială a epocii contemporane este afirmarea socialismului într-un număr tot mai mare de state, creșterea rolului și influenței lui în viața internațională. După cum se știe, victoria Marii Revoluții Socialiste din Octombrie a pus bazele făuririi primului stat socialist din lume, a produs o breșă adîncă în sistemul capitalist mondial, a adîncit criza generală a capitalismului, a inaugurat era revoluțiilor proletare, a dat un puternic avînt luptei pentru eliberare națională și socială. Popoarele sovietice au construit cu succes socialismul și au trecut la crearea bazei tehnico-materiale a societății comuniste. Existența Uniunii Sovietice — cu uriașul ei potențial economic, politic și militar — a avut și are un rol deosebit de important în lupta forțelor revoluționare, progresiste din întreaga lume, a exercitat și exercită o puternică influență asupra evoluției vieții internaționale. (Aplauze puternice).

După cel de-al doilea război mondial, în condițiile înfringerii fascismului, ca rezultat al creșterii avîntului revoluționar al popoarelor, al sporirii rolului și capacității de luptă a partidelor comuniste și muncitorești, în lume s-au produs noi și profunde schimbări. După cum se știe, revoluția populară a ieșit victorioasă și socialismul a triumfat în România și într-un șir de alte țări europene: Republica Populară Albania, Republica Populară Bulgaria, Republica Socialistă Cehoslovacă, Republica Democrată Germană, Republica Socialistă Federativă Iugoslavia, Republica Populară Polonă și Republica Populară Ungară. (Aplauze puternice).

O uriașă însemnătate internațională a avut victoria luptei revoluționare purtată timp de aproape două decenii de poporul chinez sub conducerea Partidului comunist, pentru răsturnarea vechiului regim și lichidarea dominației imperialiste. Crearea Republicii Populare Chineze a determinat o cotitură radicală în destinele poporului chinez și, totodată, a produs o schimbare istorică în raportul de forțe pe plan mondial. (Aplauze puternice). Apariția pe scena politică a lumii a Republicii Populare Chineze, crearea Republicii Populare Democrate Coreene și a Republicii Democrate Vietnam, precum și existența Republicii Populare Mongole, au sporit considerabil forțele socialismului, făcînd ca ele să înglobeze peste o treime din populația planetei. A avut, de asemenea, o importanță deosebită victoria revoluției în Cuba, crearea primului stat socialist pe continentul american. (Aplauze puternice).

Ca urmare a ieșirii socialismului din cadrul unei singure țări, a afirmării sale pe o mare suprafață a lumii, a victoriei noii orînduiri în 14 state, a apărut sistemul socialist mondial. El întruchipează o realitate socială obiectivă, exprimă existența socialismului, ca mod de producție, într-un număr de state ce se dezvoltă independent, într-o mare diversitate de condiții economice și politice, de particularități istorice, și care construiesc noua orînduire călăuzindu-se după legile sociale obiective, după învățătura marxist-leninistă. Întărirea continuă a sistemului socialist mondial are loc ca rezultat al unui proces legic, atît prin înflorirea continuă a țărilor socialiste, cît și prin trecerea a noi și noi popoare pe calea făuririi noii orînduiri. (Aplauze).

O altă caracteristică a dezvoltării sociale contemporane este afirmarea tot mai puternică — drept cea mai remarcabilă forță socială a lumii — a clasei muncitoare. Crește continuu amploarea și avîntul luptei revoluționare a proletariatului din țările capitaliste, sporește rolul său în viața politică, în înfruntarea cu clasele exploatatoare, cu monopolurile, în apărarea drepturilor economice și politice ale celor ce muncesc. În cursul bătăliilor de clasă se manifestă tot mai evident tendința spre realizarea unității de acțiune a clasei muncitoare, se dezvoltă și se întărește colaborarea partidelor comuniste cu partidele socialiste și social-democrate, cu alte organizații ale clasei muncitoare. Atît experiența noastră proprie, cît și experiența mișcării muncitorești internaționale, arată că numai acționînd unită clasa muncitoare își poate îndeplini misiunea istorică în lupta revoluționară, poate coaliza în jurul său toate forțele progresiste, înaintate ale societății, poate conduce cu succes poporul spre eliberarea socială și națională.

Analiza proceselor care au loc în lumea de azi scoate în evidență dezvoltarea și maturizarea partidelor comuniste și muncitorești dintr-un număr tot mai mare de țări capitaliste, afirmarea lor ca forțe politice naționale ce se bucură de adeziunea și simpatia maselor largi și au un cuvînt greu de spus în viața statelor respective.

Prăbușirea sistemului colonial al imperialismului a determinat modificarea radicală a hărții social-politice a lumii și a raportului de forțe pe plan internațional. Noile state apărute în perioada postbelică își afirmă tot mai energic hotărîrea de a-și apăra independența cucerită prin luptă, de a găsi căi de dezvoltare democratică, socialistă, care să le permită valorificarea în folosul propriu a bogățiilor naționale, înfăptuirea aspirațiilor de bună stare ale poporului. Experiența istorică invederează importanța deosebită pe care o are pentru salvgardarea cuceririlor dobîndite, pentru apărarea împotriva politicii de dominație a imperialismului, unirea, în aceste țări, a tuturor forțelor revoluționare și democratice, în rîndul cărora un loc de seamă îl ocupă comuniștii.

O deosebită intensificare cunosc mișcările sociale din țările Americii Latine și Africii, lupta popoarelor de pe aceste continente pentru apărarea independenței naționale, împotriva amestecului cercurilor imperialiste în treburile lor interne, a subordonării economice de către monopolurile străine, pentru dezvoltare de sine stătătoare pe calea progresului social.

În lumea capitalistă se ridică noi și noi forțe sociale pentru schimbări progresiste în societate, pentru făurirea unei vieți mai bune, mai drepte, pentru pace. În rîndul acestora se înscriu masele țărănimii care într-o serie de țări dețin o pondere însemnată și au un rol important în viața economică și social-politică. În aceeași direcție acționează păturile mijlocii și alte categorii sociale interesate în mod obiectiv în promovarea unei politici de apărare a intereselor naționale, în lupta împotriva monopolurilor, pentru colaborare între popoare.

Acționează, de asemenea, tot mai hotărît, intelectualitatea, căreia revoluția tehnico-științifică, creșterea rolului științei și culturii în dezvoltarea societății îi conferă un loc deosebit în lupta pentru civilizație, pentru punerea geniului uman în slujba cunoașterii, a progresului și păcii — și nu a exploatării și asuririi popoarelor. O caracteristică a societății de astăzi este afirmarea tot mai puternică a intelectualității ca forță progresistă, revoluționară. (Vii aplauze).

Un mare rezervor de energie și combativitate în mișcarea antiimperialistă îl reprezintă masele largi de femei care alcătuiesc peste jumătate din populația globului. Femeile participă tot mai activ la lupta împotriva exploatării capitaliste, a discriminării rasiale, a politicii de război și agresiune, pentru apărarea liniștei și securității căminelor lor, patriei lor.

O caracteristică pregnantă a zilelor noastre o constituie intrarea hotărîtă în arena luptelor sociale a tinerei generații. Deosebit de viguros răsună, în numeroase țări capitaliste, protestul tineretului — care de altfel întotdeauna s-a aflat în primele rînduri ale luptei pentru progres — împotriva nedreptăților și inegalităților ce guvernează organizarea socială din statele capitaliste. Milioane și milioane de tineri din lumea capitalistă își pun tot mai acut întrebarea: cum va arăta lumea de mîine, cum va fi viitorul, cum vor trăi ei? Tînăra generație se ridică cu vehemență împotriva războiului — în care ea este chemată să dea cel mai greu tribut de sînge — pentru dreptate și egalitate socială, pentru instaurarea unor relații de încredere și conlucrare pașnică între state, pentru securitate și pace. (Aplauze puternice).

În slujba democrației, destinderii și colaborării internaționale acționează, de asemenea, oameni politici burghezi realiști, cercuri sociale de diferite orientări și convingeri politice și filozofice, reprezentanți ai cultelor religioase.

Se poate spune, pe drept cuvînt, că niciodată în istorie lupta omenirii pentru progres, democrație și pace nu a cunoscut o asemenea intensitate, dimensiuni de o asemenea amploare. Iată de ce analiza dezvoltării sociale, a acțiunii legilor obiective, a realităților în continuă transformare, ne dă temei să afirmăm că există perspective mărețe pentru desfășurarea luptelor revoluționare, antiimperialiste, ne îndreptățește să privim cu încredere viitorul lumii, care nu poate fi decît un viitor socialist. (Aplauze puternice, prelungite).

Desigur, relevînd creșterea continuă a mișcării antiimperialiste, subliniind perspectivele îmbucurătoare ale dezvoltării sociale, nu uităm nici un moment că există încă imperialism, forțe reacționare care caută să împiedice evoluția progresistă a societății, care mențin pericolul de război, reprezentînd o permanentă primejdie la adresa păcii. Cercurile imperialiste duc o politică de încordare a relațiilor dintre state, de dominație și dictat, se amestecă în treburile interne ale altor popoare, încearcă să mențină prin forța armelor regimuri reacționare, antipopulare în diferite țări, întrețin și creează în diferite zone ale globului surse de animozitate și conflict.

Drumul istoric al înfruntării dintre forțele păcii și forțele războiului, dintre omenirea progresistă și imperialism nu este desigur neted, rectiliniu. Lupta cunoaște atît victorii cît și înfringeri temporare, atît momente de ofensivă cît și de reflux. Viața arată însă că superioritatea se află de partea frontului antiimperialist, că societatea merge neabătut înainte, conform legilor obiective ale dezvoltării istorice; nimic și nimeni nu poate opri acest proces, nu poate împiedica popoarele să-și făurească o viață mai bună, liberă și independentă! (Aplauze prelungite). Înfăptuirea aspirațiilor de progres ale omenirii cere forțelor sociale revoluționare, democratice, antiimperialiste să acționeze strîns unite atît pe plan național cît și internațional, să-și unească eforturile și să-și întărească neîncetat coeziunea. Aceasta este condiția fundamentală a victoriei în lupta împotriva imperialismului, pentru pace și progres social. (Aplauze puternice, prelungite).

Dragi tovarăși,

Pornind de la analiza marxist-leninistă a proceselor care au loc pe plan mondial, partidul și guvernul țării noastre au desfășurat și desfășoară o amplă activitate internațională, dezvoltă larg relațiile externe, participă activ la lupta pentru destindere și colaborare.

Ca țară socialistă, România acordă o atenție primordială dezvoltării prieteniei, alianței și colaborării cu toate popoarele care construiesc noua orînduire. Extindem legăturile de cooperare și prietenie cu Uniunea Sovietică, cu țările socialiste vecine, cu toate statele socialiste din Europa; dezvoltăm, de asemenea, largi relații prietenești, de colaborare și solidaritate, cu Republica Populară Chineză precum și cu celelalte țări socialiste din Asia și America Latină. Raporturile bune pe care le avem cu toate țările socialiste constituie o ilustrare a justeței politicii externe a țării noastre stabilită de Congresele al IX-lea și al X-lea ale Partidului Comunist Român — politică ce pornește de la interesele generale ale socialismului. Desfășurarea evenimentelor demonstrează în mod grăitor că numai pe baza unei astfel de politici, numai acționînd consecvent pentru colaborare și prietenie cu toate țările socialiste se poate asigura unitatea și coeziunea forțelor socialismului, creșterea prestigiului și autorității lor în lume. Pașii făcuți de o serie de state socialiste în direcția depășirii conflictelor, a normalizării relațiilor dintre ele, demonstrează posibilitatea realizării unității, în interesul fiecărui popor care făurește noua orînduire, al cauzei generale a socialismului. (Vii aplauze).

O dată cu apariția țărilor socialiste s-a creat în mod obiectiv necesitatea afirmării unui nou tip de relații interstatale, complet diferite de raporturile statornicite între țările lumii capitaliste — intemeiate pe inegalitate și asuprire națională, pe dominația celor puternici asupra celor slabi. Menirea relațiilor de colaborare dintre țările socialiste, bazate pe egalitate și respect reciproc, este de a favoriza și stimula progresul economic și social al fiecărei țări în parte, de a contribui la dezvoltarea și propășirea fiecărei națiuni socialiste, de a asigura afirmarea tot mai puternică a specificului și forței creatoare a fiecărui popor. Acesta este drumul obiectiv al întăririi prieteniei și solidarității dintre popoare, al apropierii și înțelegerii dintre națiuni, al înfăptuirii unei lumi a colaborării și prieteniei, la care au visat timp de secole mințile cele mai luminate ale omenirii, întemeietorii marxism-leninismului. (Aplauze puternice).

Între grija pentru înflorirea multilaterală a fiecărei națiuni, pentru prosperitatea patriei socialiste și principiile internaționalismului socialist, nu există nici un fel de contradicție. Dimpotrivă, cele două laturi ale politicii partidului comunist formează un tot unitar, de nedespărțit. De aceea, considerăm că trebuie combătute atît îngustimea și izolarea națională, cît și hegemonismul, șovinismul de mare putere — încriminat, la timpul său, de Lenin, cu deosebită energie — ambele tendințe dăunînd atît intereselor naționale ale popoarelor cît și cauzei generale a socialismului. Ducînd lupta pe ambele fronturi, este necesar, în același timp, să se acționeze cu toată fermitatea pentru respectarea intereselor naționale ale fiecărui popor și întărirea solidarității lor internaționale, înfăptuindu-se astfel unitatea dialectică dintre național și internațional. (Aplauze puternice).

În acest spirit acționează și vor acționa și în viitor partidul și statul nostru; asigurînd dezvoltarea cu succes a operei de construcție socialistă în România, întărind colaborarea cu țările socialiste, militînd pentru întărirea unității lor, ne îndeplinim atît principala îndatorire națională față de propriul popor, cît și obligațiile internaționaliste, față de țările socialiste, față de cei ce muncesc de pretutindeni. (Aplauze îndelungate).

Dragi tovarăși,

Înfăptuind principiile coexistenței pașnice, ținînd seama de necesitatea participării la diviziunea internațională a muncii, România își extinde relațiile cu toate țările, fără deosebire de orînduire socială. Promovarea și lărgirea cooperării internaționale se impune ca o necesitate obiectivă a progresului fiecărei țări în parte, a dezvoltării civilizației umane în general, ca o condiție esențială a instaurării unui climat de încredere între popoare, de securitate și pace în lume. Nici o țară care vrea să progreseze, să beneficieze de roadele cuceririlor științei și tehnicii contemporane, și în același timp să-și aducă contribuția la soluționarea marilor probleme ce confruntă omenirea, nu poate rămîne în afara acestui proces. Noi considerăm că dezvoltarea relațiilor țărilor socialiste cu celelalte țări slujește păcii și securității, contribuie la instaurarea egalității în drepturi între state. (Vii aplauze).

Una din direcțiile politicii noastre externe o constituie dezvoltarea relațiilor cu tinerele state independente, care pășesc pe calea dezvoltării economice și sociale de sine stătătoare. În ultimii ani țara noastră a extins contactele și a intensificat colaborarea cu statele din Asia și Africa, cu numeroase țări din America Latină. Raporturile României cu statele în curs de dezvoltare și cu alte state care se preocupă de progresul lor economico-social au un caracter reciproc avantajos, contribuind la propășirea economică, științifică și culturală a țărilor noastre; ele se înscriu, totodată, în contextul luptei generale împotriva imperialismului și neocolonialismului, a oricăror forme de dominație și înrobire a popoarelor, contribuie la intensificarea participării țărilor noastre la viața politică internațională. (Aplauze puternice).

Este cunoscut, de asemenea, că România dezvoltă larg relațiile atît pe plan politic, cît și economic, tehnico-științific și cultural, cu țările capitaliste dezvoltate, extinde conlucrarea multilaterală cu acestea, inclusiv în eforturile pentru destindere, pentru instaurarea păcii și colaborării în lume.

La baza relațiilor cu toate statele, fără deosebire de orînduire socială, România situează în mod ferm principiile independenței și suveranității naționale, deplinei egalități în drepturi, neamestecului în treburile interne și avantajului reciproc. Aceste principii, îmbrățișate tot mai larg de popoare, se afirmă cu tot mai multă acuitate ca singurele în măsură să chezășuiască relații normale și fructuoase între state, să evite noi conflicte, să însănătoșească climatul internațional. Am fost întrebat, cu prilejul unor interviuri, dacă România se gîndește să renunțe la susținerea acestor principii. Noi considerăm că într-un anumit sens aceste principii sînt pentru societatea omenească de astăzi, pentru relațiile de colaborare în lume, așa cum sînt apa și aerul pentru existența omului. Cum am putea să renunțăm la apă și la aer? Ar însemna să renunțăm la viață. Nu, nu putem renunța la aceste principii, pentru că ele constituie condiția vieții noastre independente și libere, condiția vieții independente și libere a tuturor națiunilor lumii. (Aplauze puternice, prelungite). Respectarea dreptului fiecărui popor de a-și hotărî singur destinele, de a-și decide de sine stătător calea dezvoltării, constituie piatra unghiulară a colaborării internaționale. Orice atingere sau stîrbire a acestui drept sacru, a prerogativelor suverane ale popoarelor, declanșează stări de încordare, periclitează securitatea și pacea. Este, de aceea, necesară, afirmarea în dreptul internațional a principiilor noi rezultate din evoluția istorică, din aspirațiile de azi ale omenirii, precum și desfășurarea energică a luptei pentru impunerea acestor principii în practica relațiilor interstatale. Un rol important în respectarea legalității internaționale are Organizația Națiunilor Unite care, pentru a-și putea îndeplini această misiune, trebuie să înfăptuiască principiul universalității sale. În acest context, o importanță deosebită ar avea restabilirea dreptului legitim al Republicii Populare Chineze la Organizația Națiunilor Unite, în Consiliul de Securitate și în alte organisme internaționale, precum și primirea altor țări în aceste organisme. Aceasta este o cerință a soluționării pozitive a problemelor internaționale. (Vii aplauze).

Devine tot mai evident că găsirea unor soluții acceptabile pentru problemele majore care confruntă azi omenirea este de neconceput fără participarea intensă la viața internațională, la lupta pentru securitate și pace a tuturor statelor. Fiecare țară, indiferent de mărimea teritoriului și a populației, de puterea economică și militară, poate și are datoria să-și aducă contribuția la rezolvarea constructivă a tuturor problemelor internaționale. Este evident că, alături de marile puteri, țările mici și mijlocii — care reprezintă marea majoritate a statelor lumii — pot juca astăzi un rol remarcabil pe arena mondială, pot influența într-o măsură considerabilă desfășurarea evenimentelor în spiritul dorinței popoarelor de pace și colaborare. (Aplauze puternice).

Evenimentele din ultima vreme evidențiază, ca o trăsătură deosebit de pozitivă, tendința spre abordarea problemelor complexe ale lumii, a litigiilor interstatale prin tratative, discuții și contacte. Aș aminti în acest sens activitatea tot mai largă desfășurată în cadrul organismelor internaționale cu caracter politic, economic, social și științific — și, în mod special, importanța activității Comitetului pentru dezarmare de la care opinia publică internațională așteaptă însă mult mai mult. Merită a fi subliniate, de asemenea, acordurile interstatale realizate în ultima vreme și care constituie pași importanți pe calea lichidării reziduurilor celui de-al doilea război mondial. O însemnătate deosebită are Tratatul încheiat între Uniunea Sovietică și Republica Federală a Germaniei privind renunțarea la forță și amenințare cu folosirea forței. În această serie se înscrie și Tratatul dintre Republica Populară Polonă și Republica Federală a Germaniei. Desigur, este necesar să se ajungă la ratificarea acestor tratate pentru ca ele să intre în vigoare, să-și exercite pe deplin influența. De asemenea, apreciem ca pozitive tratativele ce se desfășoară între reprezentanții Republicii Democrate Germane și Republicii Federale a Germaniei, începerea tratativelor între Republica Socialistă Cehoslovacă și Republica Federală a Germaniei. Sînt urmărite, de asemenea, cu interes, tratativele SALT purtate în prezent la Viena și Helsinki între Uniunea Sovietică și Statele Unite ale Americii pentru limitarea producerii de noi tipuri de arme atomice.

Se evidențiază, pregnant, tendința abordării mai realiste a problemelor internaționale, pornindu-se de la recunoașterea realităților postbelice. În acest sens este semnificativă recunoașterea Republicii Democrate Germane de către un număr tot mai mare de state, stabilirea de către o serie de țări a relațiilor diplomatice cu Republica Cuba și Republica Populară Democrată Coreeană. În același context se înscriu restabilirea relațiilor diplomatice de către o serie de țări cu China populară, tendințele tot mai pronunțate manifestate în lumea capitalistă pentru normalizarea relațiilor cu Republica Populară Chineză. Remarcăm ca pe un fapt pozitiv pașii făcuți, deși încă mici, pe calea contactelor între Republica Populară Chineză și Statele Unite ale Americii. Este știut că impedimentul principal în calea normalizării relațiilor dintre Statele Unite ale Americii și China populară a fost întotdeauna politica discriminatorie promovată de administrația americană, precum și ocuparea militară a Taivanului. Normalizarea relațiilor tuturor statelor capitaliste, inclusiv ale Statelor Unite ale Americii, cu Republica Populară Chineză — fără participarea căreia nu poate fi concepută astăzi rezolvarea marilor probleme ale vieții internaționale — corespunde cauzei colaborării între state cu orînduiri sociale diferite, intereselor păcii și securității internaționale. (Aplauze puternice).

Ce dovedește ponderea tot mai mare pe care o dobîndește în viața internațională, în relațiile interstatale, metoda contactelor și tratativelor? Faptul că cercuri tot mai largi ale opiniei publice înțeleg că singura alternativă a unui nou război mondial distrugător este discutarea problemelor litigioase în scopul găsirii unor căi de înțelegere, lichidarea discriminărilor în relațiile dintre popoare, desfășurarea unei largi și active cooperări internaționale. Sînt necesare eforturi susținute pentru dezvoltarea acestui proces pozitiv, pentru eliminarea tuturor factorilor care împiedică popoarele să se înțeleagă și să coopereze.

În acest spirit acționează țara noastră cu toată consecvența: dezvoltînd larg contactele și schimbul de vizite guvernamentale și de altă natură, inclusiv la nivel înalt, cu numeroase state de pe toate continentele, participînd activ la activitatea organizațiilor internaționale, ne aducem contribuția la intensificarea conlucrării dintre toate statele, la promovarea destinderii în viața internațională. (Aplauze puternice).

O problemă importantă căreia, ca țară europeană România îi acordă o atenție neslăbită, este asigurarea păcii și securității în Europa. După părerea noastră înfăptuirea acestui deziderat constituie un factor esențial pentru statornicirea pe continentul nostru a unui climat sănătos, pentru normalizarea relațiilor dintre toate statele, pentru excluderea din viața politică a acestui continent greu încercat a folosirii forței sau a amenințării cu forța. Apreciem că în direcția creării condițiilor pentru realizarea securității în Europa s-au făcut în ultima vreme pași însemnați; în acest sens s-au pronunțat numeroși conducători de state, cercuri largi ale opiniei publice, a cîștigat teren ideea ținerii unei conferințe general europene și, după cum se știe, s-a ajuns chiar la un consens cu privire la participanții la conferință, precum și la elaborarea unor puncte ale ordinei de zi. Realizarea de noi progrese în direcția pregătirii și ținerii acestei conferințe cere să se renunțe la punerea unor condiții prealabile. După părerea noastră conferința nu trebuie condiționată de soluționarea problemelor rămase în suspensie sau acumulate după cel de-al doilea război mondial, întrucît însuși țelul ei este de a deschide calea reglementării acestor probleme, de a netezi drumul spre instaurarea unui climat de destindere, colaborare și securitate pe continent. Guvernul român consideră că trebuie să se treacă în cel mai scurt timp la organizarea unor întîlniri pregătitoare, cu participarea tuturor statelor interesate, în vederea ținerii conferinței — răspunzînd astfel dorinței popoarelor care aspiră în modul cel mai arzător spre realizarea securității pe continentul nostru. În cadrul eforturilor pentru securitate europeană, România acordă o atenție deosebită înțelegerilor cu caracter regional și, în primul rînd, întăririi relațiilor de bună vecinătate în Balcani. Transformarea Balcanilor într-o zonă a păcii și bunei înțelegeri, lipsită de arme nucleare, corespunde intereselor vitale ale tuturor popoarelor din această regiune și de aceea este necesar ca toate guvernele să acționeze în această direcție.

Pornind de la considerentul că în lumea de azi pacea este indivizibilă, România se pronunță și acționează cu hotărîre pentru stingerea tuturor focarelor de încordare și conflict care mai persistă în diferite zone ale lumii. Sprijinim activ lupta poporului vietnamez și a celorlalte popoare din Indochina împotriva agresiunii Statelor Unite ale Americii — luptă ce demonstrează că în zilele noastre popoarele care se ridică cu toată hotărîrea în apărarea vieții lor libere sînt de neînvins. Considerăm că drumul sigur pentru a se pune capăt războiului din Indochina este retragerea, de către Statele Unite ale Americii, a trupelor din această parte a lumii, dîndu-se astfel curs cererilor opiniei publice mondiale iubitoare de pace, inclusiv a poporului american, asigurîndu-se și respectîndu-se dreptul popoarelor vietnamez, laotian și cambodgian de a-și hotărî singure soarta. (Aplauze puternice).

Împreună cu popoarele iubitoare de pace din întreaga lume, poporul nostru este preocupat de evoluția evenimentelor din Orientul Apropiat. După părerea noastră, este timpul să se acționeze în mod hotărît, în spiritul rezoluției Consiliului de Securitate din noiembrie 1967, pentru soluționarea conflictului, a problemelor litigioase din această zonă, pe calea tratativelor. Apreciem pașii făcuți de Republica Arabă Unită în această direcție, inclusiv propunerile privind redeschiderea navigației pe Canalul de Suez — propuneri de natură să favorizeze diminuarea încordării din Orientul Apropiat. Considerăm că Israelul trebuie să dovedească mai multă receptivitate pentru soluționarea pe cale pașnică a problemelor litigioase din această zonă. Trebuie înțeles că politica de anexiuni teritoriale nu poate fi acceptată sub nici un motiv de popoare. Asigurarea unei păci durabile în Orientul Apropiat impune retragerea trupelor israeliene din teritoriile arabe ocupate, recunoașterea dreptului la dezvoltare independentă a fiecărui stat din această regiune. În același timp, este necesar să se asigure soluții acceptabile pentru rezolvarea problemei populației palestiniene în conformitate cu interesele ei naționale.

Una din aspirațiile cele mai arzătoare ale omenirii de astăzi este înfăptuirea dezarmării generale și în primul rînd a dezarmării nucleare. În condițiile cînd cursa înarmărilor apasă atît de greu viața popoarelor, cînd în lume s-au acumulat și continuă să se acumuleze stocuri uriașe de arme clasice și atomice, cînd tehnica nucleară a ajuns la o asemenea perfecțiune încît face vulnerabilă orice regiune a globului, punînd în pericol întreaga civilizație umană, intensificarea luptei pentru dezarmare a devenit o necesitate imperioasă. La înfăptuirea acestui deziderat vital este necesar să participe toate popoarele; în acest sens considerăm necesar ca la conferința de la Geneva să participe toate statele interesate, abordîndu-se mai concret căile practice de dezarmare, așa cum credem că ar fi, de asemenea, deosebit de utilă, organizarea unei conferințe generale a tuturor statelor pentru discutarea problemei dezarmării și în primul rînd a dezarmării nucleare.

Este timpul, după părerea noastră, să se treacă de la discuții generale despre dezarmare, la măsuri concrete. Ar fi deosebit de utilă chiar luarea unor măsuri parțiale cum ar fi lichidarea bazelor militare existente pe teritoriile altor state, retragerea trupelor în teritoriile naționale, reducerea cheltuielilor militare și altele, menite să creeze condiții propice pentru desființarea Pactului Atlanticului de Nord și, concomitent, a Tratatului de la Varșovia, a tuturor blocurilor militare. Popoarele care suportă pe umerii lor povara uriașelor cheltuieli militare, care, într-o nouă conflagrație mondială ar trebui să dea un inimaginabil tribut de sînge, cer să se acționeze cu toată fermitatea în direcția dezarmării pînă nu e prea tîrziu. Știm că sînt forțe care văd în perspectiva dezarmării un pericol pentru interesele lor înguste. Tocmai de aceea este necesar ca opinia publică, toți cei ce doresc să-și apere viața, să-și ridice glasul și să acționeze hotărît pentru a impune dezarmarea, distrugerea și scoaterea în afara legii a armelor nucleare. (Vii aplauze). Nu trebuie să se aștepte ca aceste probleme vitale ale omenirii să fie rezolvate numai la masa tratativelor; este necesar ca masele să lupte pentru a-și apăra, prin forță proprie, viața, securitatea, perspectiva dezvoltării civilizației umane. Numai masele pot impune dezarmarea, numai ele vor realiza dezarmarea. (Aplauze puternice).

Considerăm că îndatorirea de prim ordin a tuturor popoarelor, a tuturor țărilor iubitoare de pace, a tuturor forțelor sociale progresiste este de a acționa cu energie pentru instaurarea unei atmosfere de conlucrare fructuoasă între națiuni, pentru eliminarea din viața internațională a tuturor factorilor care generează agresiune, amestec în treburile altor state. (Aplauze).

Cu prilejul acestei solemne aniversări, doresc să exprim încă o dată hotărîrea partidului și statului nostru de a lupta și în viitor, cu toată energia, pentru crearea condițiilor ca popoarele lumii să trăiască și să muncească în înțelegere și colaborare, în pace și securitate. (Aplauze puternice, prelungite).

Partidul Comunist Român — detașament activ al marii armate revoluționare internaționale

Stimați tovarăși,

Așa cum am mai arătat, încă de la apariția lor, mișcarea revoluționară din România, partidul nostru comunist și-au înscris pe steagul de luptă unirea cu proletarii și oamenii muncii din întreaga lume. Se poate spune că nu au existat bătălii mai importante ale clasei muncitoare din alte țări — începînd cu Comuna din Paris — la care reprezentanți ai proletariatului român, ai forțelor revoluționare, progresiste din România să nu fi luat parte. Spiritul internaționalist a animat mișcarea noastră revoluționară încă de la începuturile ei, manifestîndu-se cu putere de-a lungul anilor în sprijinirea și apărarea Marii Revoluții din Octombrie, în solidaritatea cu revoluția proletară ungară, cu lupta revoluționară a poporului chinez, în participarea revoluționarilor și patrioților români la lupta cu arma în mînă împotriva fascismului în Spania, în mișcarea de rezistență din Franța și Belgia, în rîndul partizanilor din Uniunea Sovietică, Iugoslavia și Cehoslovacia. O pagină glorioasă a istoriei noastre naționale o constituie lupta armatei române, alături de Armata Roșie, pentru înfrîngerea definitivă a Germaniei fasciste. După înfăptuirea insurecției de la 23 August, precum și în întreaga perioadă a construcției socialiste, cînd a devenit forță conducătoare a societății românești, partidul nostru comunist s-a situat permanent alături de forțele revoluționare antiimperialiste de pretutindeni, îndeplinindu-și cu consecvență îndatoririle internaționaliste, contribuind la victoria cauzei generale a socialismului, democrației și păcii în lume. (Aplauze puternice). În același timp, Partidul Comunist Român, clasa muncitoare, întregul popor român au simțit întotdeauna sprijinul internaționalist al partidelor comuniste, al clasei muncitoare și al forțelor democratice și revoluționare din alte țări, atît în anii luptei ilegale împotriva regimului burghezo-moșieresc, pentru eliberare socială și națională, cît și în perioada activității de conducere a transformării revoluționare a societății, a edificării socialismului. Comuniștii români au văzut întotdeauna în acest sprijin o expresie a relațiilor de strînsă solidaritate internaționalistă dintre partidul nostru și celelalte detașamente revoluționare ale clasei muncitoare, ale celor ce muncesc, un izvor nesecat de îmbărbătare în lupta pentru eliberarea națională și socială a poporului, pentru victoria cauzei socialismului în patria noastră. (Vii aplauze).

Spiritul de simpatie și de solidaritate de care se bucură partidul nostru în mișcarea comunistă, în rîndurile forțelor progresiste internaționale, se oglindește și în numeroasele manifestări organizate în întîmpinarea semicentenarului în multe țări ale lumii, în mesajele primite din partea partidelor comuniste, a organizațiilor progresiste, democratice, a mișcărilor de eliberare națională care apreciază elogios lupta dusă de partidul nostru, realizările sale, exprimă sentimente de caldă solidaritate față de comuniștii din România, față de poporul român. (Aplauze prelungite).

Adresăm de la această tribună mulțumirile noastre comuniștilor, clasei muncitoare, partidelor comuniste pentru ajutorul acordat de-a lungul istoriei, în întreaga activitate a partidului nostru, precum și tuturor celor care au cinstit împreună cu noi, în aceste zile, marea sărbătoare a Partidului Comunist Român, care ne-au adresat felicitări și salutări la această aniversare glorioasă. (Aplauze puternice).

Acționînd ca detașament activ al marii armate revoluționare internaționale, Partidul Comunist Român a stabilit și dezvoltă relații cu partidele comuniste și muncitorești din întreaga lume, cu numeroase alte forțe socialiste și mișcări democra-

(continuare în pag. a 5-a)

Expunerea tovarășului Nicolae Ceaușescu

(urmare din pag. a 4-a)

tice, antiimperialiste. Numai în cursul anului trecut, partidul nostru a avut întîlniri, contacte, schimburi de delegații și de informări cu 73 partide comuniste, cu 12 partide socialiste și social-democrate, cu 15 organizații reprezentînd fronturi și mișcări de eliberare națională, partide democratice și progresiste din țările în curs de dezvoltare. Doresc să subliniez că aceste relații bilaterale, ca și participarea reprezentanților Partidului Comunist Român la congresele altor partide, la diferite reuniuni și manifestări internaționale au contribuit la dezvoltarea prieteniei partidului nostru cu celelalte partide, constituind un aport prețios la cauza unității mișcării comuniste și muncitorești, la întărirea forțelor antiimperialiste (Aplauze puternice).

Stimați tovarăși,

După cum se știe, fiecare partid comunist își desfășoară activitatea în condiții specifice, diferite de la țară la țară, care cer adoptarea unei linii politice, a unei strategii și tactici diferențiate. Însăși experiența partidului nostru, a revoluției și construcției socialiste din România, ca și experiența altor partide și țări socialiste, au pus în evidență o mare varietate de soluții atît în lupta pentru cucerirea puterii politice, cît și în opera de edificare a noii orînduiri. Se poate spune că transformarea revoluționară a societății în fiecare țară a evidențiat, pe lîngă trăsăturile comune, o multitudine de particularități care au îmbogățit tezaurul experienței practice și a teoriei marxist-leniniste. Elemente noi, originale aduc în zilele noastre mișcarea de independență națională, antiimperialistă și, cu deosebire, lupta pentru transformarea societății în unele țări din America Latină și Africa, la care participă forțe din ce în ce mai largi, inclusiv cercuri ale burgheziei și armatei.

Evenimentele adeveresc ideea lui Lenin că „mișcarea revoluționară a proletariatului nu se desfășoară și nu se poate desfășura uniform, ea nu îmbracă și nu poate îmbrăca forme identice în țări diferite. Folosirea deplină și multilaterală a tuturor posibilităților în toate domeniile de activitate se obține numai ca rezultat al luptei de clasă a muncitorilor din diferite țări. Fiecare țară aduce particularitățile ei prețioase, originale, în torentul general...". De aici decurge una din concluziile fundamentale ale mișcării revoluționare și anume că, atît în lupta pentru cucerirea puterii politice, cît și în procesul edificării orînduirii noi, este necesară studierea și luarea în considerare a particularităților fiecărei țări, elaborarea de către partidul comunist a liniei sale politice proprii în conformitate atît cu cerințele legilor generale ale dezvoltării sociale, cît și cu condițiile concrete din fiecare țară. Se știe doar că legile generale se manifestă în condiții concrete, că generalul se realizează prin particular; dacă nu capătă întruchipare concretă, în forme particulare multiple, adevărul general, oricît ar fi de just, riscă să rămînă doar o aspirație, o dorință abstractă.

Este cunoscut că astăzi se pronunță pentru socialism, alături de proletariat, forțe democratice și categorii sociale tot mai largi din țările capitaliste, unele mișcări de eliberare națională, chiar și reprezentanți ai unor culte religioase. În asemenea condiții, este evident că trecerea spre noua societate, ca și forțele care participă la acest proces, vor fi în mod inevitabil tot mai diferite. Datoria partidelor comuniste este de a ține seama de condițiile specifice, de a elabora în fiecare caz platforma politică care să faciliteze antrenarea în șuvoiul revoluționar a tuturor categoriilor interesate în schimbarea rînduielilor sociale, în înfăptuirea principiilor socialismului. Generalizarea teoretică a aspectelor noi care apar în lupta pentru transformarea societății constituie o contribuție a fiecărui partid la dezvoltarea gîndirii și practicii sociale, la definirea perspectivelor evoluției societății în noua etapă istorică.

Este știut că încă în 1943, în hotărîrea Prezidiului Comitetului Executiv al Cominternului privind autodizolvarea Internaționalei Comuniste, evidențiindu-se „deosebirea adîncă a problemelor ce se pun în fața clasei muncitoare în diferite țări", se sublinia că „rezolvarea problemelor mișcării muncitorești din fiecare țară luată separat, prin forțele unui centru internațional, oricare ar fi el, va întîmpina piedici de netrecut". Experiența ulterioară a activității Biroului Informativ a confirmat cîtă dreptate a avut Prezidiul Cominternului cînd a hotărît să se autodizolve și cît de greșită a fost hotărîrea de înființare a Biroului Informativ. Cu atît mai mult astăzi, cînd numărul partidelor comuniste a crescut foarte mult, cînd ele s-au călit și maturizat, dovedindu-și capacitatea de a gîndi și acționa în mod autonom, cînd mișcarea revoluționară s-a amplificat și a îmbrăcat forme noi, existența sub orice formă a unui centru în mișcarea comunistă nu mai e nici necesară, dar nici posibilă. (Aplauze). De aceea relațiile dintre partidele comuniste și muncitorești trebuie să se bazeze, în mod obligatoriu, pe deplina egalitate în drepturi și autonomia fiecăruia, pe stimă și respect reciproc, pe dezvoltarea solidarității și întrajutorării tovărășești.

Ca rezultat al condițiilor diferite în care își desfășoară activitatea fiecare partid, precum și al nivelului de dezvoltare, al gradului de experiență și al modului de a gîndi, apar aprecieri și poziții diferite asupra unor probleme ale dezvoltării sociale contemporane, ale mișcării comuniste și muncitorești și ale vieții internaționale. Este posibil ca în cadrul unor aprecieri făcute de un partid sau altul să apară și păreri greșite. După opinia noastră, deosebirile de vederi trebuie să formeze obiectul unor discuții teoretice, principiale între partide, între conducerile acestora, acționîndu-se în direcția întăririi colaborării și unității lor. Luarea în considerare a situațiilor diferite de la țară la țară, a modurilor deosebite în care partidele abordează sarcinile concrete, a deosebirilor în interpretarea realităților contemporane, constituie o premisă esențială a întăririi unității lor, a realizării unei solidarități reale, a întăririi încrederii și respectului reciproc. Aceasta este, după părerea noastră, singura cale pentru depășirea dificultăților actuale din mișcarea comunistă internațională, pentru normalizarea relațiilor și întărirea solidarității partidelor comuniste și muncitorești, pentru realizarea unei unități noi, corespunzătoare noilor condiții istorice. (Vii aplauze).

Viața arată că în activitatea unuia sau altuia din partidele comuniste pot apare greutăți, chiar unele disensiuni temporare. În asemenea cazuri, celelalte partide frățești, călăuzindu-se de grija ca fiecare detașament al clasei muncitoare să fie cît mai puternic și unit pentru a-și putea îndeplini misiunea ce-i revine atît pe plan intern cît și internațional, au datoria de a evita orice amestec în treburile interne ale partidului respectiv, de a nu încuraja sau alimenta sub nici o formă lupta fracționistă. Apărarea și întărirea unității fiecărui partid comunist este o condiție esențială pentru menținerea coeziunii întregii mișcări comuniste și muncitorești! (Aplauze puternice). Orice nesocotire a normelor de relații între partidele comuniste și muncitorești, orice ingerință în treburile lor interne, orice recurgere la metoda blamării și condamnării nu poate decît să aducă daune și să îngreuieze procesul de refacere și întărire a unității mișcării comuniste internaționale. (Vii aplauze).

În legătură cu aceasta considerăm de datoria noastră să afirmăm deschis, și cu prilejul acestei sărbători istorice, că partidul nostru a greșit în trecut cînd a luat parte la acțiuni de criticare și condamnare a unor partide comuniste frățești: după cum cunoașteți Congresul al X-lea al partidului a dat mandat Comitetului Central ca, în rezolvarea deosebirilor de păreri politice și ideologice să nu se mai angajeze pe linia blamării și condamnării altor partide frățești, ci să acționeze perseverent pentru rezolvarea acestora pe calea discuțiilor tovărășești, de la partid la partid, de la conducere la conducere. Comitetul nostru Central a acționat și va acționa neabătut pentru înfăptuirea acestei hotărîri, pornind de la înalta responsabilitate pe care o are față de propriul partid, cît și față de cauza mișcării comuniste și muncitorești internaționale (Aplauze puternice). Partidul nostru va face tot ce depinde de el pentru a contribui la depășirea actualelor dificultăți și divergențe, pentru întărirea unității și coeziunii întregului front antiimperialist.

La aniversarea semicentenarului său, Partidul Comunist Român adresează tuturor partidelor comuniste și muncitorești, comuniștilor, revoluționarilor din întreaga lume, un cald salut, un fierbinte mesaj de solidaritate tovărășească, urări de noi succese în lupta plină de abnegație pusă în slujba intereselor clasei muncitoare, ale popoarelor, pentru socialism, pentru pace și progres social. (Aplauze prelungite). Adresăm, de asemenea, un salut cordial mișcărilor de eliberare națională, partidelor și organizațiilor democratice, progresiste, socialiste, tuturor celor care militează pentru libertate, pentru dreptate socială și națională, pentru progresul și prosperitatea popoarelor, pentru colaborarea internațională și pentru pace între popoare. (Aplauze puternice, prelungite).

Stimați tovarăși,

Marile cuceriri ale științei contemporane, impetuoasa revoluție tehnico-științifică și îndeosebi descoperirile epocale în domeniul științelor naturii, fizicii și chimiei demonstrează cu putere sporită justețea concepției materialist-dialectice, confirmă încă o dată, dacă mai era nevoie, materialitatea lumii, valabilitatea legilor dezvoltării dialectice a naturii și societății.

Aceste schimbări, procesele social-politice noi ce se desfășoară în lumea contemporană solicită o analiză aprofundată, de pe poziția marxism-leninismului creator, necesită dezvoltarea gîndirii sociale, a teoriei noastre revoluționare. Se impune mai mult ca oricînd promovarea spiritului novator în abordarea realităților social-politice, depășirea închistării dogmatice, a simplei repetări de adevăruri generale, fructificarea pe plan teoretic a noilor experiențe sociale, precum și a datelor recente ale cunoașterii umane.

Ideile socialismului științific se bucură de o largă audiență în întreaga lume, în păturile sociale dintre cele mai diferite. Totodată, nu trebuie ignorat faptul că în lumea capitalistă se manifestă gînditori cu vederi democratice, progresiste, care dezvăluie și critică, uneori deosebit de ascuțit, tarele orînduirii întemeiate pe exploatare, evidențiază caracterul anacronic al acesteia, se pronunță sub o formă sau alta pentru schimbarea vechilor rînduieli și instaurarea unei societăți mai drepte. Aceasta evidențiază necesitatea extinderii relațiilor, a dialogului comuniștilor cu toate forțele și curentele progresiste ale gîndirii contemporane. Marxism-leninismul nu a afirmat niciodată că deține monopolul gîndirii sociale; dimpotrivă el a apărut și s-a dezvoltat în cadrul contactului și al confruntării cu celelalte curente de idei din lume, însușindu-și tot ce a creat mai valoros gîndirea umană de-a lungul istoriei. „Istoria filozofiei și istoria științelor sociale — spunea Lenin — ne arată foarte clar că în marxism nu există nimic care să semene cu „sectarismul", în înțelesul unei doctrine închise, osificate, care s-ar fi ivit alăturea pe drumul larg al dezvoltării civilizației mondiale. Dimpotrivă, întreaga genialitate a lui Marx constă tocmai în faptul că el a dat răspuns la problemele pe care gîndirea înaintată a omenirii le pusese de mai înainte. Învățătura lui a luat ființă ca o continuare nemijlocită și directă a învățăturilor celor mai mari reprezentanți ai filozofiei, ai economiei politice și ai socialismului". (Aplauze puternice). Îmi pare bine că îl aplaudați pe Lenin pentru că unii îl uită, cîteodată. (Animație în sală).

Cu atît mai mult în zilele noastre, cînd lumea cunoaște o impresionantă efervescență a gîndirii și cunoașterii, cînd societatea e dominată de uriașa revoluție a științei și tehnicii, cînd la scara mondială au loc profunde transformări sociale înnoitoare, nu se poate concepe ca marxism-leninismul să se dezvolte izolat, ignorînd ceea ce se petrece în jur. A proceda astfel ar însemna să condamnăm teoria revoluționară a proletariatului la sterilitate, la stagnare și pînă la urmă la moarte. Legea dezvoltării marxism-leninismului a fost și rămîne împrospătarea neîncetată a esenței sale din izvorul gîndirii și cunoașterii universale, din cuceririle tuturor științelor, din experiența socială inepuizabilă și în continuă amplificare a societății omenești. Aceasta cere o receptivitate maximă față de tot ce este nou și progresist în lume, sintetizarea roadelor întregii cunoașteri, găsirea răspunsului la problemele pe care viața le ridică neîncetat în fața oamenilor, pe care le pune evoluția în perspectivă a societății. Numai în felul acesta filozofia clasei muncitoare va putea să acționeze în sensul afirmat de Marx — de a nu se rezuma la a explica lumea, ci de a contribui la transformarea ei. (Vii aplauze).

În acest spirit, de pe aceste poziții, științele sociale din țara noastră trebuie să analizeze schimbările ce se produc atît în societatea românească, ca urmare a progresului forțelor de producție și a perfecționării relațiilor sociale, căile îmbunătățirii continue a organizării societății noastre, ale făuririi socialismului multilateral dezvoltat, ale trecerii treptate spre comunism, cît și transformările social-politice care au loc în lume, deplasările ce se produc în gîndirea și conștiința omenirii. Păstrînd permanent caracterul viu și creator al marxism-leninismului, ne aducem contribuția la dezvoltarea continuă a teoriei revoluționare a proletariatului — armă invincibilă în mîna forțelor progresiste de pretutindeni, în lupta pentru eliberarea națională și socială, pentru victoria comunismului în lume. (Aplauze puternice, îndelungi).

Stimați tovarăși,

Jubileul de aur al partidului a devenit cea mai scumpă sărbătoare a întregului nostru popor. Se poate spune că nu există cetățean al României care, într-un fel sau altul, să nu-și fi manifestat dragostea și încrederea în partid, în Comitetul său Central. (Aplauze). Aceasta reprezintă cea mai grăitoare dovadă a legăturilor indisolubile dintre partid și popor, a faptului că Partidul Comunist Român s-a identificat întrutotul cu năzuințele națiunii noastre socialiste. Întregul popor înțelege că tot ce am realizat în anii construcției socialiste, viitorul luminos ce se deschide națiunii noastre pe drumul comunismului, libertatea și independența patriei sînt asigurate numai de partidul nostru, de politica sa marxist-leninistă. (Aplauze puternice).

Partidul intră în a doua jumătate a unui secol de existență mai puternic și mai unit ca oricînd. Vigoarea și tinerețea partidului sînt la fel ca și ale anotimpului în care s-a născut. El este veșnic tînăr și devine an de an tot mai viguros, deoarece își trage seva dătătoare de viață din legăturile indestructibile cu poporul, cu glia strămoșească, din concepția despre lume și viață a clasei muncitoare — materialismul dialectic și istoric. (Aplauze puternice). Partidul se reînnoiește an de an prin zecile de mii de noi membri tineri, promovînd cu curaj noul, bazîndu-și politica pe cele mai noi cuceriri ale științei, pe realitățile patriei noastre.

Pentru a rămîne veșnic tînăr, pentru a avea, cum se spune în poveste, o tinerețe fără bătrînețe, partidul va trebui să-și întărească necontenit legăturile cu poporul, cu viața, servind ferm, prin întreaga sa activitate, intereselor vitale ale națiunii noastre socialiste, cauza colaborării libere între popoare, cauza comunismului. (Aplauze puternice, prelungite).

Această minunată sărbătoare este, s-ar putea spune, o piatră de hotar atît în istoria partidului, cît și a patriei noastre socialiste. Este o coincidență fericită că partidul își inaugurează cea de-a doua jumătate de secol o dată cu intrarea României într-o nouă etapă de dezvoltare.

În perioada care vine, partidul are menirea de a conduce poporul pe drumul luminos al făuririi societății socialiste multilateral dezvoltate, pregătind trecerea la realizarea societății comuniste. În acest moment solemn, partidul, Comitetul său Central, făgăduiesc întregului popor că vor face totul pentru a realiza mărețul program de bunăstare și fericire al maselor largi populare. (Aplauze puternice, îndelungate). Așa cum avem încredere că, an de an, va veni primăvara, tot așa ne exprimăm încrederea fermă în viitorul fericit, în destinul nemuritor al națiunii noastre socialiste. (Aplauze puternice, prelungite).

În ce mă privește, puteți fi siguri, dragi tovarăși și prieteni, că întreaga mea viață este închinată poporului pe care-l voi servi cu credință în orice împrejurări, cauzei partidului, cauzei comunismului. (Aplauze puternice, îndelungate; întreaga asistență, în picioare, scandează: Ceaușescu — P.C.R.).

Să ne luăm cu toții angajamentul de a munci astfel încît să merităm încrederea partidului și poporului. Numai așa ne vom îndeplini îndatorirea de comuniști. Numai astfel vom contribui la ridicarea patriei, la asigurarea viitorului ei luminos. Numai așa urmașii vor putea vorbi cu mîndrie despre noi. (Aplauze puternice, îndelung repetate).

Trăiască Partidul Comunist Român — forța conducătoare a poporului nostru pe calea unei vieți îmbelșugate și libere! (Aplauze puternice, prelungite; se scandează îndelung P.C.R., P.C.R.).

Trăiască eroicul nostru popor, națiunea noastră socialistă; Trăiască scumpa noastră patrie, Republica Socialistă România! (Urale puternice, aplauze îndelungate).

Trăiască unitatea țărilor socialiste, a mișcării comuniste și muncitorești, a tuturor forțelor antiimperialiste! (Aplauze puternice, prelungite, urale).

Trăiască prietenia și colaborarea între popoare! Trăiască pacea! (Asistența, în picioare, aplaudă minute în șir; în sală răsună puternice urale. Se ovaționează puternic pentru Partidul Comunist Român, pentru Comitetul său Central, pentru secretarul general al partidului, tovarășul Nicolae Ceaușescu).

BUCUREȘTI

Spectacol de gală închinat semicentenarului Partidului Comunist Român

În sala Palatului Republicii Socialiste România a avut loc vineri seara spectacolul de gală, organizat cu prilejul semicentenarului Partidului Comunist Român.

La spectacol au asistat tovarășii Nicolae Ceaușescu, cu soția, Elena Ceaușescu, Ion Gheorghe Maurer, cu soția, Elena Maurer, Emil Bodnaraș, Manea Mănescu, Paul Niculescu-Mizil, Gheorghe Pană, Gheorghe Rădulescu, Virgil Trofin, Ilie Verdeț, Maxim Berghianu, Florian Dănălache, Constantin Drăgan, Emil Drăgănescu, Janos Fazekas, Petre Lupu, Dumitru Popa, Dumitru Popescu, Leonte Răutu, Gheorghe Stoica, Vasile Vîlcu, Ștefan Voitec, Iosif Banc, Constantin Băbălău, Petre Blajovici, Miron Constantinescu, Mihai Dalea, Miu Dobrescu, Aurel Duca, Mihai Gere, Ion Iliescu, Ion Ioniță, Carol Kiraly, Vasile Patilineț, Ion Stănescu, Mihai Telescu, Iosif Uglar, Richard Winter, împreună cu soțiile, membri ai C.C. al P.C.R., ai Consiliului de Stat și ai guvernului.

În sală se aflau, de asemenea, vechi militanți ai mișcării muncitorești din țara noastră, activiști de partid și de stat, conducători ai instituțiilor centrale și organizațiilor obștești, personalități ale vieții științifice, culturale și artistice, oameni ai muncii din întreprinderile și instituțiile Capitalei.

Au asistat, de asemenea, la spectacol șefi ai misiunilor diplomatice acreditați la București, atașați culturali și alți membri ai corpului diplomatic.

Apariția în loja oficială a tovarășilor Nicolae Ceaușescu, Ion Gheorghe Maurer, a celorlalți conducători de partid și de stat a fost întîmpinată cu îndelungi aplauze de asistență.

La spectacol și-au dat concursul ansamblurile artistice „Doina" al armatei și „Rapsodia Română", corul Filarmonicii de Stat „George Enescu", corul „Madrigal" al Conservatorului „Ciprian Porumbescu", baletul Operei Române, Studioul cinematografic „Alexandru Sahia", formații instrumentale și de dansuri populare din județele Vîlcea, Caraș-Severin, Alba, Satu Mare, Olt, Neamț, Covasna, Timiș, Constanța, Brașov, Teleorman, Dolj, laureate la cel de-al 10-lea Concurs al artiștilor amatori români, maghiari, germani, sîrbi, precum și interpreți de seamă ai sceneler bucureștene.

Spectacolul a constituit o impresionantă evocare a celor 50 de ani de activitate glorioasă a Partidului Comunist Român — anii grei ai luptei ilegale a partidului pentru libertate și independență națională, insurecția armată de la 23 August 1944, inițiată, organizată și condusă de partid, munca plină de avînt pentru edificarea României socialiste.

Spectacolul se încheie apoteotic cu un imn închinat partidului.

Toți cei prezenți în marea sală se ridică în picioare, aplaudă îndelung, cu entuziasm și căldură pentru Partidul Comunist Român, pentru secretarul general, tovarășul Nicolae Ceaușescu.

În încheiere, artiștilor și realizatorilor spectacolului le-au fost oferite flori din partea conducerii de partid și de stat.

(Agerpres)

În sala Palatului din Capitală

(urmare din pag. 1)

Ampla expunere a secretarului general al partidului a fost ascultată cu profund interes de cei prezenți în sală, de milioane de cetățeni din întreaga țară, prin intermediul stațiilor de radio și televiziune.

În repetate rînduri, cei prezenți în sală au subliniat cu puternice aplauze și ovații expunerea secretarului general al Partidului Comunist Român, omagiind actul istoric deschizător de drumuri de la 8 Mai 1921, gloriosul drum de luptă și victorii al partidului și înfăptuirile remarcabile obținute în îndelungata luptă pentru eliberarea națională și socială, în opera de construire a socialismului în România, care au adeverit și adeveresc, zi de zi, marele rol al comuniștilor, al partidului lor în viața și destinele poporului nostru.

La sfîrșitul expunerii tovarășului Nicolae Ceaușescu, minute în șir se înalță sub cupola sălii urale și ovații pentru Partidul Comunist Român, pentru Comitetul Central și secretarul general al Partidului, pentru eroicul popor român, constructor al socialismului, pentru patria noastră liberă și mîndră — Republica Socialistă România.

În sală răsună înălțător imnul de luptă al clasei muncitoare din lumea întreagă — „Internaționala".

(Agerpres)

Montaj literar

În cadrul acțiunilor ce au avut loc în cinstea semicentenarului partidului nostru, Biblioteca municipală „Gh. Asachi" din Iași a organizat recent o manifestare la Școala generală nr. 16. Cu acest prilej actorul Ion Lazu, de la Teatrul Național, a prezentat montajul de versuri „Partid, inima țării", iar pionierii au susținut un program artistic închinat aceluiași eveniment.

Acțiunea s-a desfășurat în cadrul unui schimb de experiență inițiat de Consiliul municipal al pionierilor la Școala generală nr. 16. Au participat directori de școli, comandanți de unități și detașamente, delegații de pionieri de la școlile generale nr. 19, 21, 23, 32.

ANA POPOVICI
coresp.

Uzina „Electrotehnica" din Capitală.

Un reușit program artistic

Ieri, la Casa de cultură a sindicatelor din Iași a avut loc un reușit program artistic organizat de Consiliul județean pentru activitatea în rîndul elevilor, dedicat semicentenarului partidului, susținut de formațiile artistice ale elevilor din licee de specialitate și școli profesionale, premiate la Festivalul cultural-artistic al elevilor.

Au evoluat corul și grupul vocal al Liceului industrial de chimie, corul de cameră al Liceului economic, formația de mandoline de la Școala de transporturi, formația de muzicuțe a Școlii profesionale de la Uzina mecanică „Nicolina", taraful Centrului școlar de chimie și ansamblul de dansuri populare ale Liceului industrial pentru construcții de mașini, Liceului industrial de chimie și Școlii profesionale de transporturi.

Competiții sportive dedicate semicentenarului partidului

ATLETISM

La 5 mai, peste 500 de pionieri și școlari ieșeni au participat la „Crosul semicentenarului", organizat de Consiliul municipal al Organizației pionierilor. Iată ordinea primilor trei clasați, pe categorii de vîrstă:

CATEGORIA 12 ANI, *fete:* Rodica Stoleru (Șc. gen. 21), Dedia Dron (Șc. gen. 9), Anamaria Cucu (Liceul nr. 5); *băieți:* Al. Bejan (Liceul nr. 3), V. Amăriuței (Șc. gen. 4), S. Păliș (Șc. gen. 9).

CATEGORIA 13 ANI, *fete:* Elena Corduneanu (Șc. gen. 4), Elena Bojinschi (Șc. gen. 4), Maria Coadălată (Șc. gen. 17); *băieți:* E. Lupu (Șc. gen. 4), C-tin Moișanu (Liceul nr. 3), P. Dumitrașcu (Liceul nr. 3).

CATEGORIA 14 ANI, *fete:* Cornelia Desculțu (Șc. gen. 4), Anuța Matei (Șc. gen. 17), Adriana Gheorghiu (Șc. gen. 22); *băieți:* Gh. Pachițu (Șc. gen. 4), C. Teodorescu (Șc. gen. 13), C. Neculau (Șc. gen. 5).

VOLEI

„Cupa semicentenarului" la volei, competiție organizată de Comitetul municipal U.T.C., a reunit la start 16 echipe masculine și feminine. La fete, pe primele două locuri s-au clasat formațiile Liceului nr. 4 și Școlii sportive nr. 1, iar la băieți — cele ale Liceului nr. 3 și Liceului nr. 5.

Steagul partidului înălțat tot mai sus!

De vorbă cu tovarășul Ion Niculi, Erou al Muncii Socialiste

Pe octogenarul Ion Niculi am avut, adeseori, prilejul să-l ascultăm depănîndu-și amintirile din anii în care, înrolat fiind în mișcarea revoluționară și democratică din țara noastră, a participat la nu puține acțiuni organizate și conduse de partidul comuniștilor, de-a lungul glorioasei sale existențe.

În prezidiul marelui jubileu al semicentenarului partidului, tov. Ion Niculi a avut amabilitatea să ne răspundă la cîteva întrebări.

— Primul contact cu mișcarea muncitorească din Iași l-am luat în 1918, după demobilizarea ce a urmat anilor primului război mondial, la care am participat ca ostaș. Parcă revăd și acum figura acelui ce a fost revoluționarul I. C. Frimu care, participînd, în 1918, la o ședință a muncitorilor tipografi ieșeni, ni s-a adresat cu cuvintele: „De ce culegeți cu degetele voastre otrava asta împotriva voastră însăvă, împotriva muncitorilor?" Constituiți ulterior — în 1919 — pentru prima dată în sindicatul muncitorilor tipografi, noi am reușit, de multe ori, ca prin ziarele ieșene ale vremii să facem auzit glasul muncitorimii, refuzînd adeseori culegerea unor articole al căror conținut era ostil mișcării muncitorești.

Ca unul care am reprezentat muncitorii tipografi în Comisia locală a sindicatelor, al cărei secretar am fost ani în șir, țin să reamintesc, și cu acest prilej, un redutabil succes al luptei sindicatului tipografilor ieșeni care, în 1919, a obținut, pentru prima oară în România, ziua de muncă de 8 ore.

— Între activitatea dumneavoastră în cadrul mișcării sindicale și cea de comunist există, desigur, o strînsă legătură.

— Intîi și întîi, trebuie să spun că Partidul Comunist Român, încă de la primul Congres de constituire, din mai 1921, și-a înscris pe steagul de luptă înfăptuirea uneia din cele mai nobile cauze ale poporului — eliberarea socială și națională — preluînd astfel cele mai bune tradiții ale mișcării muncitorești și socialiste din țara noastră. În conștiința mea, aniversarea semicentenarului partidului o asociez cu împlinirea unei jumătăți de secol de cînd și eu mă număr printre membrii partidului, așa cum atestă însuși carnetul meu de membru de partid. Alături de comuniști, împreună cu ei, am contribuit, așadar, și eu — pe măsura puterilor mele, dar, rețineți, cu toată ființa mea — la înfăptuirea idealurilor scumpe în numele cărora luptam.

Îmi amintesc — ca să mă refer doar la un episod al luptei comuniștilor din Iași, în anii ilegalității partidului — de aprilie 1929 cînd, la Timișoara, a avut loc Congresul sindicatelor unitare și în timpul desfășurării căruia chestura poliției arestase pe toți cei aleși de Congres în conducerea sindicatului. Comisia locală a sindicatelor din Iași a protestat atunci, tipărind un manifest prin care se cerea eliberarea conducătorilor sindicali. Împreună cu alți 20 de reprezentanți ai sindicatului local, am fost chemat la chestura poliției după care ni s-a deschis anchetă publică, sub acuzarea că sindicatul a trecut de la lupta pentru revendicări economice la activități cu caracter politic. La procesul ce a avut loc, din partea Asociației avocaților democrați a venit Lucrețiu Pătrășcanu care a pledat în favoarea noastră. Prin sentința ce s-a dat însă, Comisia locală a sindicatelor a fost dizolvată, iar noi condamnați la închisoare... Au urmat ani și mai grei de luptă a Partidului Comunist Român pînă cînd, ieșit din ilegalitate — în August 1944 — partidul, identificîndu-se cu înseși ființa și viitorul patriei, cu interesele și năzuințele întregului popor, a început să înscrie o nouă pagină în istoria țării și poporului nostru.

— Ca unul care v-ați născut, ați trăit și muncit, decenii de-a rîndul, în vechea capitală a Moldovei, cum vedeți, în confruntarea cu timpul, acest oraș?

— Iașii, orașul de pe cele șapte coline, asemeni întregii țări, crește, prosperă continuu. În vremea tinereții mele, puține erau străzile pavate; becul electric nu exista aici, cele mai multe artere de circulație fiind iluminate, dacă se poate spune astfel, de felinare cu gaz.

Iașul produce astăzi o gamă largă de produse de nivel mondial și, o dată cu aceasta, aspectul său urbanistic — edilitar își schimbă, în chip altădată inimaginabil, înfățișarea. Se construiește mult, frumos și temeinic; se construiește pentru prezent și viitor, pe măsura trecutului său glorios, pe măsura taliei sale de oraș reprezentativ, de oraș de frunte al țării.

Ceea ce s-a înfăptuit la Iași, ca pretutindeni în țară — și despre care nu se poate vorbi în cîteva rînduri de gazetă — reflectă, cum nu se poate mai bine, conștiința mereu mai înaltă, mereu mai împlinită a oamenilor acestui oraș, a întregului nostru popor, expresie a demnității și capacității noastre creatoare, rod al politicii înțelepte consecvent științifice a Partidului Comunist Român.

— Generația de astăzi, care trăiește realizarea idealurilor pentru care a luptat partidul nostru în anii ilegalității ca și de-a lungul întregii sale existențe, cinstește cu venerație lupta eroică a comuniștilor.

— Noi, cei care ne-am aflat în rîndurile partidului încă de la crearea sa, am trecut ștafeta, din mers, altei generații de luptători, care cu vrednicie și înalt curaj duc mai departe, înălțînd tot mai sus steagul partidului, ridicat pentru prima dată la 8 Mai 1921. La cei 84 de ani ai mei, îmi permit să adresez cu acest prilej, prin intermediul bunăvoinței ziarului ieșean, tinerilor din județul nostru îndemnul de a învăța și munci neobosit pentru consolidarea a tot ceea ce înaintașii lor au făurit, aceasta constituind temelia sigură a viitorului de aur al țării — peste care flutură neîntrerupt steagul roșu al Partidului Comunist Român.

Convorbire consemnată de
Alice OVATE

PE MERIDIANELE GLOBULUI

Continuă demonstrațiile antirăzboinice în S.U.A.

WASHINGTON 7 (Agerpres). In S.U.A. continuă manifestațiile antirăzboinice, inițiate de organizațiile pacifiste și cele studențești în cadrul „ofensivei de primăvară", pentru pace în Indochina. La New York, pe principalele artere ale Manhattan-ului, peste 100.000 de demonstranți au organizat mitinguri și pichete, cerînd încetarea războiului și retragerea imediată a trupelor americane.

Acțiunile antirăzboinice care au continuat și în alte orașe americane s-au soldat cu ciocniri între participanți și poliție. Cele mai grave incidente s-au înregistrat la Boston între 4.000 de demonstranți și aproape 1.000 de polițiști. Au fost arestate 100 de persoane și alte cîteva sute rănite. In ciocnirile cu demonstranții din Los Angeles și Madison, trupele de ordine au întrebuințat gaze lacrimogene și au efectuat noi arestări. Numărul total al celor arestați, în cadrul „ofensivei de primăvară" se ridică în prezent la aproximativ 15.000.

Pe străzile New Yorkului s-a desfășurat un marș al tăcerii în memoria studenților uciși în urmă cu un an în cursul ciocnirilor dintre studenții Universității din Kent și cei ai Colegiului din Jackson pe de o parte, și polițiști, pe de altă parte. Manifestații similare au avut loc și la Colegiul din Maryland, la universitățile din Illinois, Philadelphia și Madison.

*

HAVANA 7 — Corespondentul Agerpres, Victor Stamate, transmite: Pe Avenida 23, în centrul Havanei, a avut loc o mare demonstrație de solidaritate cu mișcarea de protest din Statele Unite împotriva războiului imperialist din Vietnam. La demonstrație au participat zeci de mii de oameni ai muncii din întreprinderi, școli și facultăți. Demonstrația s-a încheiat printr-un miting, la care a luat cuvîntul Hector Ramos Batoir, prim-secretar al Centralei sindicatelor oamenilor muncii din Cuba.

MANIFESTĂRI ÎN CINSTEA SEMICENTENARULUI P. C. R.

BELGRAD 7 — Corespondentul Agerpres, George Ionescu, transmite: O amplă emisiune prilejuită de aniversarea semicentenarului Partidului Comunist Român a fost difuzată joi seara de televiziunea iugoslavă. In cadrul emisiunii, a fost prezentat salutul adresat popoarelor Iugoslaviei, prin intermediul televiziunii din Belgrad, de președintele Consiliului de Stat al României, tovarășul Nicolae Ceaușescu.

Programul a înfățișat aspecte de la demonstrația de 1 Mai 1971 a oamenilor muncii din Capitală, precum și imagini ale realizărilor obținute de poporul nostru sub conducerea Partidului Comunist Român.

A fost transmis, de asemenea, interviul acordat de Maxim Berghianu, președintele Comitetului de Stat al Planificării, privind principalele preocupări actuale ale țării noastre în domeniul economic.

TIRANA 7 (Agerpres). Ambasadorul Republicii Socialiste România la Tirana, Manole Bodnaraș, a organizat o conferință de presă cu prilejul celei de-a 50-a aniversări a creării Partidului Comunist Român. El a înfățișat calea parcursă de poporul nostru sub conducerea Partidului Comunist Român, pentru instaurarea puterii populare și construirea socialismului.

Au participat reprezentanți ai Ministerului Afacerilor Externe al R. P. Albania, ai redacției ziarului „Zori i Popullit", ai altor ziare și publicații centrale, radioteleviziunii, Agenției Telegrafice Albaneze, Comitetului albanez pentru relațiile culturale și prietenești cu străinătatea. Au fost prezenți atașați de presă ai misiunilor diplomatice acreditate în R. P. Albania.

ORIENTUL APROPIAT

Reuniunea cabinetului egiptean

Declarațiile lui W. Rogers

CAIRO 7 (Agerpres). — Consiliul de Miniștri egiptean s-a reunit joi după-amiază pentru a examina situația din Orientul Apropiat, în lumina vizitei întreprinse de secretarul de stat al S.U.A., William Rogers, la Cairo și în alte capitale arabe. Potrivit agenției France Presse, au fost discutate, de asemenea, o serie de probleme referitoare la proiectul de constituire a Federației Republicilor Arabe.

*

GAIRO 7 (Agerpres). Secretarul general al Uniunii Socialiste Arabe, Mohsen Aboul Nour, a conferit joi cu Giancarlo Pajetta, membru al Biroului Politic al Partidului Comunist Italian și șeful comisiei pentru politică internațională a C.C. al P.C.I. — anunță agenția M.E.N. Au fost examinate aspecte ale situației din Orientul Apropiat, precum și măsurile necesare pentru convocarea unei conferințe a partidelor și forțelor progresiste din zona mediteraneană.

Giancarlo Pajetta, care conduce o delegație a P.C.I., a sosit în Republica Arabă Unită la invitația Uniunii Socialiste Arabe și a Adunării Naționale egiptene.

*

TEL AVIV 7 (Agerpres). „După vizita mea în capitalele arabe am ajuns la convingerea că n-au existat niciodată și poate nici nu vor exista vreodată în viitor condiții atît de bune pentru a ajunge la un acord de pace just și durabil, în conformitate cu rezoluția 242 a Consiliului de Securitate", a declarat secretarul de stat al S.U.A., William Rogers, la sosirea sa la Tel Aviv. El a exprimat părerea că trebuie făcut totul în prezent pentru căutarea de noi mijloace care să asigure continuarea negocierilor de pace sub auspiciile lui Gunnar Jarring.

Pe de altă parte, secretarul de stat american și-a exprimat speranța că în timpul vizitei sale la Tel Aviv va putea discuta cu oficialitățile israeliene și despre aspectele unei reglementări parțiale în ce privește Canalul de Suez. „Credem, a spus el, că Israelul și Egiptul pot să ajungă la un asemenea acord intermediar, care nu va contribui numai la crearea unui climat pentru prelungirea încetării focului — pe care noi o apreciem ca foarte importantă și care durează de aproape zece luni — dar care va putea, de asemenea, să faciliteze continuarea negocierilor sub auspiciile lui Jarring".

Declarația Guvernului Revoluționar Provizoriu din Vietnamul de sud

VIETNAMUL DE SUD 7 (Agerpres). Guvernul Revoluționar Provizoriu al Republicii Vietnamului de sud a dat publicității o declarație prin care anunță suspendarea pe timp de 48 ore a acțiunilor militare, începînd de la 8 mai, orele 6,00, cu prilejul aniversării zilei de naștere a lui Budha, informează agenția Eliberarea.

În declarație se arată că s-a cerut comitetelor revoluționare populare, forțelor armate de eliberare și forțelor de securitate ale poporului să aducă la îndeplinire cu strictețe ordinul și să vegheze asupra menținerii securității populației pentru a permite credincioșilor să participe la ceremonii. S-a cerut, de asemenea, să se acorde facilități personalului militar și civil aparținînd forțelor americano-saigoneze care dorește să asiste, în mod pașnic, la ceremonii.

În legătură cu criza monetară interoccidentală

NEW YORK 7 (Agerpres). — Criza prin care trece dolarul american continuă să preocupe cele mai înalte cercuri politice și diplomatice occidentale. Cunoscuta revistă a cercurilor de afaceri din S.U.A., „Business Week" apreciază că dificultățile actuale ale dolarului sînt cele mai grave de la sfîrșitul celui de-al doilea război mondial. Revista relevă, între altele, disensiunile existente între țările vest-europene în legătură cu soluțiile de adoptat pentru contracararea influenței exercitate de situația dolarului asupra propriilor monede. In acest sens, sînt menționate contradicțiile apărute între R. F. G. și Franța, despre care se afirmă că ar putea afecta preconizata uniune monetară a țărilor Pieței comune. „Franța și R.F.G., scrie o altă publicație americană — „New York Times" — sînt într-un grav conflict în legătură cu măsurile care se impun în vederea rezolvării problemei monetare".

Intr-un interviu acordat agenției France Presse, cunoscutul specialist francez în problemele financiare, Jacques Rueff, consideră că „actuala criză nu este decît consecința logică și ineluctabilă a unei situații care nu a încetat să se deterioreze cu o rigoare nemiloasă în ultimii zece ani". Singurul remediu, după opinia lui Rueff, este de a recrea o situație în care S.U.A., în momentul cînd sînt în deficit, să piardă ceea ce cîștigă creditorii lor, adică să se restabilească convertibilitatea în aur a dolarului.

*

WASHINGTON 7 (Agerpres). După întîlnirea de joi cu președintele Nixon, ministrul finanțelor al S. U. A., John Connally, a declarat ziariștilor că Statele Unite nu plănuiesc nici o acțiune imediată în legătură cu criza dolarului, dar că sînt dispuse să coopereze cu alte țări occidentale, îndeosebi în ce privește situația eurodolarului. Ministrul de finanțe american, care în decurs de numai 48 ore s-a întîlnit de două ori cu șeful statului, a afirmat că Administrația este „realmente preocupată" de situația monetară creată și că examinarea acestei situații se face aproape de la o oră la alta. El a menționat că întreaga problemă constă în scurgerea de capital american pe termen scurt către Europa occidentală, unde taxa de scont este mai ridicată decît cea practicată în Statele Unite. Aceasta a antrenat o acumulare excesivă de dolari americani în băncile țărilor occidentale, în special în cele din R. F. a Germaniei.

Scurte știri

BELGRAD

Secretarul federal pentru comerțul exterior al Iugoslaviei, Muhamed Hadjici, l-a primit joi pe adjunctul ministrului comerțului exterior al României, Ion Stoian, care, în zilele de 5 și 6 mai, a purtat la Belgrad convorbiri cu privire la evoluția schimbului de mărfuri dintre cele două țări. Rezultatele acestor convorbiri au fost consemnate în protocolul cu privire la micul trafic de frontieră dintre Iugoslavia și România pe anul 1971, semnat la 6 mai în capitala iugoslavă.

MOSCOVA

La Moscova a avut loc vineri o convorbire între Leonid Brejnev, secretar general al C.C. al P.C.U.S., și Maurice Schumann, ministrul afacerilor externe al Franței, care face o vizită oficială în Uniunea Sovietică. După cum precizează agenția T.A.S.S., au fost abordate perspectivele dezvoltării relațiilor dintre U.R.S.S. și Franța și alte cîteva probleme. La convorbire a participat Andrei Gromiko, ministrul afacerilor externe al Uniunii Sovietice.

ALGER

Agostino Neto, președintele Mișcării Populare pentru Eliberarea Angolei (M.P.L.A.), a sosit la Alger pentru a discuta cu conducătorii algerieni probleme de interes comun.

CAIRO

O delegație de partid din R. P. D. Coreeană, condusă de Pak Sen Cer, membru al Prezidiului Comitetului Politic al C. C. al Partidului Muncii din Coreea, al doilea vicepreședinte al Cabinetului de Miniștri al R.P.D. Coreene, a sosit într-o vizită la Cairo, la invitația Uniunii Socialiste Arabe — anunță agenția M.E.N.

SIDNEY

Joi a avut loc la Sidney, vernisajul expoziției de fotografii „Prin România de azi", organizată de Institutul Român pentru Relații Culturale cu Străinătatea. La vernisaj au participat oficialități, oameni de afaceri, ziariști australieni și membri ai corpului consular. Au fost prezenți, de asemenea, membri ai conducerii Partidului Comunist din Australia. Cu același prilej, a fost prezentat filmul „România orizont". Imaginile despre realizările actuale ale României au suscitat interesul celor prezenți.

BUDAPESTA

La Budapesta a sosit o delegație a „Casei comerciale Ataka", una dintre cele mai mari firme japoneze de comerț exterior, transmite corespondentul Agerpres. Delegația, condusă de M. Takizawa, vicepreședinte al firmei, va purta convorbiri cu reprezentanți ai Camerei de Comerț a Ungariei, ai diferitelor întreprinderi de comerț exterior din Budapesta privind posibilitățile de lărgire a schimburilor de mărfuri.

HELSINKI

Primul ministru al Finlandei, Ahti Karjalainen, l-a primit joi la Helsinki pe Semion Skacikov, președintele Comitetului de stat pentru legături economice externe de pe lîngă Consiliul de Miniștri al U.R.S.S., care a sosit în capitala finlandeză pentru a participa la încheierea convorbirilor în vederea semnării protocolului sovieto-finlandez, cu privire la colaborarea în extinderea uzinei metalurgice din orașul Rah.

MOSCOVA

Stația științifică sovietică „Saliut", lansată pe o orbită circumterestră la 19 aprilie, efectuase pînă la 7 mai, la ora 10 (ora Bucureștiului), 295 de rotații în jurul Pămîntului. Potrivit datelor telemetrice, sistemele de bord ale stației funcționează normal. Temperatura în compartimentul rezervat aparatajului științific este de 15 grade Celsius, iar presiunea de 920 mm.

8 mai - Aniversarea eliberării R.D. Germane

Prin Potsdamul de astăzi

Am sosit la Potsdam într-o minunată zi de toamnă, o toamnă prelungită incredibil pînă la marginile unui noiembrie blînd și darnic, care făcea ca frunzele ruginite să ezite să se desprindă din crengile copacilor. Eram nerăbdător să cunosc acest oraș de al cărui nume sînt legate multe evenimente istorice importante. Drumul de la Berlin pînă în această urbe — fostă capitală în secolele trecute — l-am parcurs într-o oră cu mașina pe cunoscutul „Berliner-Ring" — inelul care leagă capitala cu „autobahn"-urile ce împînzesc toate regiunile republicii. Pitorescul idilicei văi a Havelului, în mijlocul căreia este așezat orașul, cu salba ei de lacuri și răcoroasele păduri de pin, îți încîntă ochii și-ți creează un sentiment reconfortant.

O escală obligatorie pentru turistul care dorește să cunoască vîrstele trecute ale așezării îl constituie celebrul castel Sans-Souci, copie fidelă a Versailles-ului, construit cu aceeași migală de arhitectul Knebelsdorff, din ordinul lui Frederic cel Mare.

De-a lungul anilor, în castel au fost înmagazinate inestimabile opere de artă ale Renașterii, pe care însă vitregiile războiului nu le-au iertat. Multe au fost sustrase de naziști, iar altele au dispărut pur și simplu. Printre cele rămase s-a păstrat și celebrul flaut de argint din care regele cînta uneori, alungîndu-și, după cum spun cu umor localnicii, necazul pe care i-l provocase un morar ce refuzase să-și mute moara din apropierea castelului. Se mai spune că, în ciuda insistențelor regale, curtea de judecată de atunci ar fi dat cîștig de cauză morarului. Moara, intrată în legendă, se vede și astăzi, cu aripile putrezite, pline de mușchi. Cînd bate vîntul, aripile încep să se învîrtească, cu același scîrțîit prelung de acum 200 de ani, narînd parcă necazurile regelui.

La Potsdam am văzut și celebrul Cecilienhof, situat în parcul Neuer Garten, construit de arhitectul Schulze-Naumburg — în cel mai sobru stil englez. Dacă Sans-Souci marchează momentele de ascendență și glorie a regilor și junkherilor prusaci, Cecilienhoful este martorul înfrîngerii acelui spirit războinic preluat și aplicat cu brutalitate de naziști. Aici, în marea sală a castelului, au fost semnate, la 2 august 1945, cunoscutele Acorduri de la Potsdam, care puneau capăt celui mai groaznic măcel din istoria omenirii. Am regăsit în această sală impunătoare masa rotundă a conferinței, avînd în mijloc steagurile celor trei mari puteri semnatare ale acordurilor — U.R.S.S., S.U.A. și Anglia. În jurul mesei, scaunele, aflate în aceeași poziție în care le-au lăsat cu peste 25 de ani în urmă „cei trei mari..." Din spătarul scaunului șefului delegației sovietice lipsește o mică bucată de lemn, tăiată de un ziarist american care dorea să aibă o amintire a momentului solemn la care participa. Se povestește că, ulterior, inventivul ziarist, reîntors în America, a vîndut milioane de asemenea bucăți, drept „amintiri", afacere care i-ar fi adus, se pare, o avere colosală.

În partea stîngă a sălii revezi mica galerie a presei, unde erau admiși, în pauzele conferinței, ziariștii acreditați. Printre ei, scriitorul sovietic Boris Polevoi și tînărul ziarist american John F. Kennedy.

Potsdamul este, însă, în primul rînd un oraș contemporan, în care viața nouă pulsează cu intensitate. Îți poți da seama de aceasta, vizitînd cartierele moderne cu clădiri noi, ce creează un contrast interesant cu grandioasele opere ale faimoșilor arhitecți din secolele trecute. Imobilele moderne, noile cartiere cu spațiile lor verzi, importante întreprinderi industriale, podurile și aleile largi dau orașului aspectul unui centru activ, al unei așezări industriale și culturale dinamice. Faima sa de important centru al culturii, științei și artei ne-au dezvăluit-o institutele de învățămînt superior, între care cel de Geodezie și Școala superioară de cinematografie, unde se întîlnesc studenți veniți din multe colțuri ale lumii. Tot aici sînt concentrate o serie de institute de cercetări care fac mîndria localnicilor. Este vorba de principalul Observator meteorologic din R.D.G., construit cu șase decenii în urmă, dar modernizat acum pentru a răspunde celor mai noi cerințe de cercetare ale țării. Alături de el, se află Observatorul astrofizic cu renumitul său turn, precum și Planetarium-ul, ce datează din 1913. La intrarea în oraș, pe o suprafață de 40 000 de metri pătrați, se întinde studioul de filme DEFA, unul din cele mai moderne din Europa, cu o producție anuală de peste 500 de filme de lung metraj și peste 1000 de filme de scurt-metraj.

Dar ceea ce dă Potsdamului adevărata dimensiune contemporană este industria, ale cărei produse sînt cunoscute pe multe meridiane ale globului. Am vizitat uzina de locomotive Diesel „Karl Marx", fabricile de textile, instrumente optice, ca și cele specializate în producerea materialelor sportive și de agrement. Peste tot tronează imaginea noului, a progresului tehnic și a hărniciei și capacității unui popor dornic să-și materializeze aspirațiile spre mai bine.

Ion SOCACIU

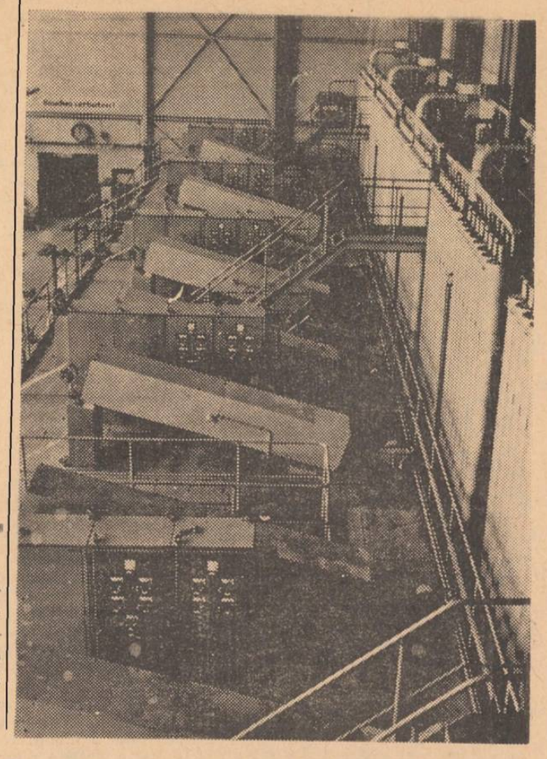

La fabrica de laminate din Hettstedt, districtul Halle, în secția producătoare de sîrme lăcuite a fost montată o nouă instalație automată de depănare și înfășurare (în clișeu).

Foileton

„Poveste polițistă"

Cu mult înainte de 1984, numeroasele noastre forțe de poliție se lăsaseră tîrîte atît de departe de pasiunea pentru agenți secreți, încît devenise un lucru încetățenit ca unul din ei să existe în fiecare familie americană.

Aceasta a dus la situații ciudate și cîteodată amuzante, de care, credeți-mă, unii aveau într-adevăr nevoie pentru a scăpa de plictiseala vieții de familie din acea vreme. Din cauză că cele mai multe dintre familii nu știau cine era agentul, membrii lor se arătau destul de timizi unul față de altul și nu prea legau conversații cu excepția declarațiilor de rutină din timpul meselor despre respectul profund purtat forțelor de poliție din S.U.A.

Cîteodată, aceste situații amuzante serveau pentru a-i readuce împreună pe membrii familiei. Așa s-au întîmplat lucrurile cu celebra familie Dooley, care, în acele zile, locuia nu departe de noi.

Într-o bună zi, m-a chemat la el șeful meu, care mi-a spus că, de la o vreme, calitatea rapoartelor confidențiale primite de la agentul nostru în familia Dooley a scăzut în mod suspect și mi-a cerut să văd cum stau lucrurile pe acolo.

În vremea aceea se întîmpla să nu prea am ce face. Arzînd deci gazul, după cum se spune în unele povestiri polițiste, am acceptat să arunc o privire în cazul Dooley.

Agentul nostru secret în casa Dooley era Julie, fiul în vîrstă de 15 ani al d-lui Dooley.

În ultima vreme, munca sa era tot mai superficială: mamei sale nu-i plăcea clima în această parte a Americii, bunica sa era de părere că coacăzele americane sînt inferioare celor engleze. Lucruri de-astea.

Făcînd uz de capacitatea mea de deducție am considerat că Julie Dooley, avînd 15 ani, trebuie să fie urmărit de un agent specializat în stupefiante, care m-ar putea lămuri în legătură cu eventualele schimbări intervenite în obiceiurile omului meu.

La Oficiul anonim al agenților secreți pentru stupefiante a fost o bagatelă pentru mine s-o vrăjesc pe secretară — care s-a dovedit a fi o secretară falsă, a naibii femeiușcă! — și să obțin numele agentului care răspundea de Julie Dooley. Imaginați-vă cît de sus s-au ridicat sprîncenele mele cînd am aflat că agentul în chestiune nu era, nici mai mult nici mai puțin, decît Drusilla Dooley, bunica lui Julie. Avînd o presimțire, am hotărît să verific la poliție dacă nu cumva aveau un agent secret în casa Dooley care să-i informeze despre frecvența depășirii de către dl. Dooley a vitezei maxime.

Deștept am fost! Băieții de la circulație aveau într-adevăr un agent secret acolo. Numele său? Lula Dooley — mama lui Julie Dooley și fiica Drusillei Dooley. Cea de-a patra și ultima verificare abia dacă mai era necesară; am făcut-o, totuși, doar de dragul de a avea un caz perfect. I-am telefonat în acea seară lui Eustace Dooley. Am făcut împreună o scurtă plimbare. „Dac-ai ști ce grozav îmi place poliția locală, a început el. D-tale nu?".

— „Farsa a luat sfîrșit, Eustace, i-am spus. Dă cărțile pe față și lucrurile se vor aranja cu tine". Eustace Dooley a făcut pe nebunul, s-a tînguit, dar în cele din urmă a vorbit. După cum mi-a spus el, Julie a remarcat într-o seară că, în loc să meargă la televizor după cină, fiecare se furișa, ca și el, într-un ungher al casei. Scopul lui Julie era să-și facă raportul secret. Dar dacă, i-a trecut lui Julie prin minte, toți ceilalți fac același lucru! Și așa, toți s-au dat de gol.

— „De vreme ce sîntem toți copoi," a sugerat Lula Dooley, nu mai e nevoie să ne urmărim unul pe altul. Nu trebuie decît să trimitem cartierelor generale vraja obișnuită și, în schimb, ne vom cunoaște unul pe altul, vom sta de vorbă și seara vom juca pietre". Este ceea ce familia Dooley începuse să facă în ultimele săptămîni, fericirea lor constituind un subiect de inspirație pentru vecini.

RUSSELL BAKER

(După „International Herald Tribune" – New York).

ÎN 24 DE ORE

Expoziția „50 de ani de lupte și victorii"

Expoziția jubiliară „50 de ani de lupte și victorii", organizată în holul central al Casei de cultură a tineretului și studenților din Iași, poate fi vizitată între orele 10—13 și 17—20.

Casa memorială „Ilie Pintilie"

Casa memorială „Ilie Pintilie", situată pe șoseaua Iași — Ciurea nr. 28, poate fi vizitată între orele 10—16.

Radio Iași

Programul de seară (8 mai): 17.00 Buletin de știri; 17.10 Omagiu partidului; 17.30 Gînduri și fapte la aniversarea partidului; 17.50 Partidul, lumină vie (program de cîntece); 18.00 Mărturii din veac...; 18.30 Revista melodiilor; 19.00 Radiojurnal; 19.20 Dragului, partidului (cîntece populare de viață nouă); 19.30 România socialistă pe meridianele lumii; 19.40 Album de romanțe; 20.00 Tinerețe, visuri împlinite!; 20.15 Compozitori ieșeni cîntînd partidul; 20.30 Jurnal literar; 20.50 Estrada melodiilor; 21.00 Scenă, ecran, sevalet; 21.15 Concert de muzică populară; 21.50 Flori de mai (versuri de dragoste); 22.00 Vă invităm la dans...

Televiziune

15.15 Fotbal. Progresul — Rapid. Transmisiune de la stadionul Republicii; 17.00 Emisiune în limba germană; 18.00 Finala concursului „Ocolul țării în opt luni"; 19.20 1001 de seri — emisiune pentru cei mici; 19.30 Telejurnalul de seară; 20.00 Confesiuni. Mărturisirile cîtorva oameni ale căror biografii sînt reprezentative pentru saltul spre progres și civilizație al României socialiste; 20.30 Moment poetic; 20.40 Serenada de primăvară. Spectacol muzical-distractiv în sunet și lumină cu Margareta Pîslaru, Marina Voica, Angela Similea, Mihaela Mihai, Ștefan Tapalagă; 22.00 Film serial: „Incoruptibilii". „Torpila"; 22.50 Telejurnalul de noapte; 23.00 Box. Finalele campionatelor naționale individuale. Inregistrare de la patinoarul „23 August".

Cinematografe

VICTORIA, orele 9.00; 11.30; 15.00; 17.50; 20.30: „Printre colinele verzi"; REPUBLICA, orele 8.45; 10.50; 14.30; 16.35; 18.40; 20.45: „Căpitanul Korda"; COPOU, orele 8.45; 12.15; 16.30; 20.00: „Sunetul muzicii", cinemascop, ambele serii; ARTA, orele 9.00; 11.15; 15; 17; 19; 21: „Cinci pentru infern", cinemascop. Completare: „Al V-lea Concurs și festival internațional de muzică George Enescu"; TATARAȘI, orele 16; 18; 20: „Don Gabriel", cinemascop. Completare: „Dirijorii"; NICOLINA, orele 16; 18; 20: „Acuzatul nu s-a prezentat".

Teatrul Național

La ora 19.30, Teatrul Național prezintă spectacolul „Drumul încrederii".

Loto

La tragerea Loto din 7. V. 1971, au fost extrase următoarele numere:
EXTRAGEREA I: 44 88 43 42 55 60 89 64 19
EXTRAGEREA A II-A: 15 72 77 10 21 65 7
Fond de premii, 1 073 365 lei.

Timpul probabil

Vremea se va stabiliza treptat, menținîndu-se umedă și relativ închisă. Local se vor mai semnala ploi slabe mai ales în jumătatea de sud a Moldovei. Vîntul va sufla slab pînă la potrivit predominînd din sectorul nord-nord-est. Temperatura aerului staționară; minimele vor fi cuprinse între 5 și 9 grade, iar maximele între 10 și 18 grade.

B.T.B.
CENTRALA UNIVERSITARA
„M. EMINESCU" IAŞI

Proletari din toate ţările, uniţi-vă!

Flacăra Iaşului

Organ al Comitetului judeţean Iaşi al P.C.R. şi al Consiliului popular judeţean

Anul XXVII, nr. 7663 | Duminică, 9 mai 1971 | 4 pagini, 30 bani

Masă tovărăşească cu prilejul semicentenarului Partidului Comunist Român

Comitetul Central al Partidului Comunist Român a oferit în ziua de 8 mai o masă tovărăşească cu prilejul semicentenarului Partidului Comunist Român.

Primiţi cu aclamaţii şi aplauze puternice de către participanţi, sosesc conducătorii partidului şi statului.

La masa tovărăşească au luat parte tovarăşii Nicolae Ceauşescu, cu soţia, Elena Ceauşescu, Ion Gheorghe Maurer, cu soţia, Elena Maurer, Emil Bodnaraş, Manea Mănescu, Paul Niculescu-Mizil, Gheorghe Pană, Gheorghe Rădulescu, Virgil Trofin, Ilie Verdeţ, Maxim Berghianu, Florian Dănălache, Constantin Drăgan, Emil Drăgănescu, Janos Fazekas, Petre Lupu, Dumitru Popa, Dumitru Popescu, Leonte Răutu, Gheorghe Stoica, Vasile Vîlcu, Ştefan Voitec, Iosif Banc, Constantin Băbălău, Petre Blajovici, Miron Constantinescu, Mihai Dalea, Miu Dobrescu, Aurel Duca, Mihai Gere, Ion Iliescu, Ion Ioniţă, Carol Kiraly, Vasile Patilineţ, Ion Stănescu, Mihai Telescu, Iosif Uglar, Richard Winter, împreună cu soţiile.

Au luat parte membri ai C. C. al P.C.R., ai Consiliului de Stat, ai guvernului şi ai Consiliului Naţional al Frontului Unităţii Socialiste, participanţi la crearea partidului şi alţi veterani ai mişcării muncitoreşti din ţara noastră, din toate judeţele ţării, primii secretari ai comitetelor judeţene ale P.C.R., conducători ai instituţiilor centrale şi organizaţiilor obşteşti, fruntaşi în muncă din industrie şi agricultură, generali şi ofiţeri superiori, oameni de ştiinţă şi cultură, numeroşi alţi reprezentanţi ai vieţii politice, economice şi social-culturale.

Adresîndu-se tuturor celor de faţă, tovarăşul **NICOLAE CEAUŞESCU** a spus:

Dragi tovarăşi,

Doresc să exprim satisfacţia conducerii noastre de partid şi de stat pentru felul în care întregul nostru popor a sărbătorit acest minunat jubileu al Partidului Comunist Român. Într-adevăr, putem spune că, în anii glorioasei sale activităţi, partidul nostru comunist s-a identificat întrutotul cu năzuinţele întregii naţiuni, că el reprezintă astăzi tot ceea ce are mai bun poporul român. În felul în care va acţiona în viitor partidul nostru stă chezăşia realizării societăţii socialiste multilateral dezvoltate, a societăţii comuniste, înflorirea continuă a naţiunii noastre socialiste. (Aplauze puternice).

Doresc, de asemenea, să exprim satisfacţia conducerii de partid şi de stat pentru faptul că în activitatea lor, membrii partidului nostru — în ciuda nenumăratelor greutăţi — atît în anii ilegalităţii, cît şi în anii construcţiei socialiste, au ştiut să găsească drumul întăririi continue a partidului nostru, a legăturilor lui cu poporul. În aceasta constă, după părerea mea, esenţa activităţii partidului nostru; aceasta explică de altfel de ce Partidul Comunist Român a putut să obţină asemenea mari realizări în toate domeniile de activitate, să se bucure de sprijinul întregului nostru popor. (Aplauze prelungite).

Este o plăcere pentru noi că astăzi, în ziua în care acum 50 de ani a luat fiinţă partidul nostru, ne-am adunat la această masă tovărăşească, că sînt aici cei care au participat la primul Congres de constituire a partidului, activişti care în decursul deceniilor au avut munci de răspundere în partid şi au desfăşurat o activitate susţinută în diferite domenii, precum şi cei care, după 23 August, au contribuit la marile realizări dobîndite în construcţia noii orînduiri, cei care astăzi realizează programul de dezvoltare multilaterală a societăţii noastre. Este aceasta o îmbinare minunată a trecutului, a prezentului şi, aş putea spune, a viitorului partidului şi patriei noastre. (Aplauze puternice, prelungite).

Consider că deplina unitate în care am sărbătorit semicentenarul partidului nostru este atît rezultatul politicii inaugurate după congresele al IX-lea şi al X-lea ale partidului, cît şi o dovadă a hotărîrii întregului popor de a da viaţă programului măreţ de dezvoltare a societăţii noastre socialiste — societatea cea mai umană, cea mai democratică. (Aplauze puternice).

Doresc să ridic un pahar, în primul rînd pentru minunatul nostru popor care a urmat şi urmează cu încredere partidul nostru comunist şi realizează în viaţă politica partidului. Îi urăm multă sănătate şi o viaţă fericită.

Doresc, de asemenea, să toastez pentru cei peste 2.100.000 de membri ai partidului nostru, pentru cei aproape 2.400.000 de membri ai U.T.C. — care de fapt se socotesc tot comunişti — deci pentru cei peste 4 milioane şi jumătate de comunişti din România. Le doresc tuturor multă sănătate şi mari succese în întreaga lor activitate.

Doresc să toastez pentru activul nostru de partid, pentru secretarii şi birourile organizaţiilor de bază şi comitetelor de partid, pentru comitetele judeţene de partid, pentru activul central de partid, pentru Comitetul Central al partidului nostru care îşi îndeplineşte, împreună cu întregul activ, cu toţi membrii partidului, minunatul rol de organizator al activităţii de construcţie socialistă în România. (Vii aplauze).

În final, doresc să ridic un toast pentru întregul nostru activ de partid, din ilegalitate şi de astăzi, prezent aici, să urez tuturor noi succese în activitatea dumneavoastră, multă sănătate şi fericire. (Aplauze puternice, prelungite).

În timpul mesei, tovarăşul Nicolae Ceauşescu, ceilalţi conducători ai partidului şi statului schimbă felicitări şi se întreţin tovărăşeşte cu veteranii mişcării muncitoreşti, cu reprezentanţii oamenilor muncii veniţi din toate judeţele patriei.

(Agerpres)

Lucrători din agricultură!

Întreţinerea culturilor vă solicită mai mult ca oricînd

Majoritatea covîrşitoare a suprafeţelor destinate culturilor de primăvară au fost însămînţate, încheindu-se practic această primă etapă a actualei campanii agricole. De acum, principalul obiectiv pe agenda de lucru a unităţilor agricole devine întreţinerea culturilor. De fapt, acţiunea a şi fost declanşată în unele unităţi: la cooperativa agricolă din Ruginoasa, de exemplu, s-a executat deja prima praşilă pe 50 de hectare cu sfeclă de zahăr, la Lungani pe 40 de hectare, la Scînteia pe 10 hectare etc.

Ca o condiţie a obţinerii unor recolte bogate se impune începerea din plin a lucrărilor de întreţinere în funcţie de cerinţele fiecărei culturi. Cu alte cuvinte, trebuie să se intervină peste tot acolo unde rîndurile de plante au devenit vizibile. Alături de forţele manuale, este necesar să se folosească la întreaga capacitate toate utilajele mecanice din dotarea unităţilor, începînd cu sapele rotative şi terminînd cu cultivatoarele şi cadrele semănătorilor S.P.C.-6 adaptate pentru cultivaţie.

Desfăşurarea campaniei de întreţinere solicită un plus de atenţie în acest an, mai ales dacă avem în vedere prognoza vremii. După cum susţin meteorologii, cea mai mare parte a lunii mai se va caracteriza printr-un regim abundent de precipitaţii şi — cel puţin pînă acum — previziunile lor par întemeiate. În această situaţie favorabilă atît dezvoltării plantelor cultivate cît şi a buruienilor, se înţelege că trebuie luate măsuri deosebite pentru a preîntîmpina îmburuienirea. Pe lîngă mijloacele clasice s-a extins considerabil şi în judeţul nostru combaterea pe cale chimică a buruienilor. Acolo unde ierbicidele nu s-au aplicat concomitent cu semănatul culturilor este nevoie ca ele să fie administrate o dată cu prima praşilă.

În condiţiile acestei primăveri o atenţie deosebită impune şi combaterea dăunătorilor, care periclitează mai mult ca în alţi ani soarta recoltei. Pentru a preveni pagubele se cere asigurarea unui control zilnic al culturilor, astfel ca în eventualitatea apariţiei atacului să se poată aplica neîntîrziat tratamentele de combatere necesare.

Se ştie că întreţinerea culturilor în bune condiţii presupune un mare volum de lucrări. De aceea, pentru succesul acţiunii consiliile de conducere ale cooperativelor agricole au datoria ca, împreună cu factorii de răspundere din staţiunile de mecanizare a agriculturii, să se preocupe îndeaproape de organizarea muncii, aşa încît aceste lucrări să poată fi executate la timp şi la un nivel calitativ corespunzător.

În perioada următoare să se urmărească în fiecare unitate agricolă mobilizarea tuturor forţelor la prăşit, ştiind că în acest fel se pot asigura sporuri substanţiale de recoltă.

LA IAŞI

Manifestări prilejuite de sărbătorirea gloriosului semicentenar al partidului

Dezvelirea unor plăci memoriale

Sărbătorirea gloriosului jubileu al Partidului Comunist Român, împlinirea a 50 de ani de lupte şi victorii, a prilejuit numeroase şi ample manifestări şi în cuprinsul municipiului şi judeţului nostru.

Centru cultural şi ştiinţific, leagăn al spiritualităţii româneşti, Iaşul se înscrie şi printre oraşele cu o bogată tradiţie democratică şi progresistă, numeroase fiind locurile care ne amintesc de luptele trecute, în care comuniştii au stat în primele rînduri.

Cea de a 50-a aniversare a înţeleptului şi mult încercatului nostru partid a prilejuit amplasarea unor noi plăci memoriale în oraşul Iaşi, în locuri legate de activitatea comuniştilor.

La festivitatea dezvelirii plăcii memoriale din str. Sărăriei nr. 12, au participat tovarăşii: Gh. Cilibiu, secretar al Comitetului judeţean de partid; Balaş Baltagiu şi Nicolae Manolache, preşedintele Consiliului judeţean al sindicatelor — membri ai biroului Comitetului judeţean de partid; Mihai Dumitriu, redactorul şef al ziarului „Flacăra Iaşului", membru supleant al biroului Comitetului judeţean de partid; Ştefan Vrânceanu, vicepreşedinte al Comitetului executiv al Consiliului popular judeţean; Constantin Soroiu, secretar al Comitetului municipal de partid. Au luat, de asemenea, parte alţi activişti de partid şi de stat, membri de partid cu stagiul din ilegalitate, pionieri şi elevi.

Pe placa dezvelită stă scris: *„În această clădire, între anii 1929—1938 a funcţionat Comisia locală a sindicatelor unitare din Iaşi, condusă de Partidul Comunist Român".*

*

În strada „Flamura Roşie", a fost dezvelită o altă placă memorială, pe care se află înscrise cuvintele: *„Pe acest loc s-a aflat casa criticului literar Garabet Ibrăileanu, în perioada interbelică. Aici şi-a desfăşurat o parte din activitatea sa revoluţionară ilegală, Lucreţiu Pătrăşcanu, militant de frunte al Partidului Comunist Român".*

La ceremonial au participat tovarăşii: conf. univ. Petre Mâlcomete, secretar al Comitetului judeţean de partid; Gh. Macovei, prim-secretar al Comitetului judeţean al U.T.C.; Ion Savin, vicepreşedinte al Comitetului executiv al Consiliului popular judeţean; Eugen Biliuţă, secretar al Comitetului municipal de partid, alţi reprezentanţi ai organelor locale de partid şi de stat, membri de partid cu stagiul din ilegalitate, oameni de cultură şi artă, elevi.

*

Plăci memoriale au fost dezvelite şi în două locuri în care au fost case conspirative ale partidului în anii ilegalităţii. La dezvelirea plăcii memoriale din str. Cloşca nr. 6, au participat la festivitate tovarăşii: Alexandru Dumitrache, secretar al Comitetului judeţean de partid; Vasile Jitar, vicepreşedinte al Comitetului executiv al Consiliului popular judeţean; Vasile Cracea, preşedintele Consiliului municipal al sindicatelor, alţi reprezentanţi ai organelor locale, un numeros public.

La ceremonia dezvelirii plăcii memoriale de pe clădirea situată în str. C. Dobrogeanu-Gherea nr. 11, au participat tovarăşii: Ioan Manciuc, prim-secretar al Comitetului municipal de partid; Cristian Chelaru, membru supleant al biroului Comitetului judeţean de partid, şeful secţiei de propagandă a Comitetului judeţean de partid; Gh. Zaharia, secretar al Comitetului executiv al Consiliului popular judeţean; Viorel Tiron, prim-vicepreşedinte al Comitetului executiv al Consiliului popular municipal; Gh. Nistor, secretarul Consiliului judeţean al sindicatelor; Gh. Rusu, secretar al Comitetului judeţean al U.T.C. A luat de asemenea, parte un numeros public.

*

La Casa din strada Arcu nr. 17, în care a funcţionat tipografia „Brawo", unde au fost editate revistele „Ecoul" şi „Manifest" — publicaţii legale ale P.C.R. — a fost dezvelită, de asemenea, o placă memorială. La festivitate au participat tovarăşii: Ilie Dodea, membru al biroului Comitetului judeţean de partid, şeful secţiei organizatorice a Comitetului judeţean de partid; Gabriela Simion, membru supleant al biroului Comitetului judeţean de partid, alţi reprezentanţi ai organelor locale de partid şi de stat. Au fost, totodată, de faţă membri de partid din ilegalitate, printre care şi muncitori tipografi pensionari care au lucrat la fosta tipografie „Brawo", precum şi alţi reprezentanţi ai oamenilor muncii.

În cadrul ceremonialului de dezvelire a plăcilor, tovarăşii Gh. Cilibiu, Petre Mâlcomete, Alex. Dumitrache, Ioan Manciuc şi Ilie Dodea au rostit alocuţiuni.

Aspect de la dezvelirea plăcii memoriale de la casa situată în strada Sărăriei nr. 12.

Foto: G. PAUL

Şantierul electromontaj Iaşi

1.923.000 lei producţie suplimentară

Colectivul de muncă al Şantierului electromontaj Iaşi din cadrul Întreprinderii electromontaj Bacău a înregistrat un bilanţ îmbucurător în perioada scursă din acest an. Astfel, după cum ne-a informat ing. *Mihai Moisa*, şeful serviciului producţie, pe primele patru luni s-a obţinut o producţie suplimentară de 1.923.000 lei, în întregime pe seama creşterii productivităţii muncii. Totodată, economiile la preţul de cost s-au ridicat la peste 469.000 lei.

S-au evidenţiat prin activitatea desfăşurată: ing. C. Dospinescu, maiştrii Gh. Aanicăi Gh. Munteanu şi muncitorii Alexandru Kemeneş, Georgel Guduman.

Întreprinderea de transporturi auto Iaşi

Planul de prestaţii depăşit cu 25,3 la sută

Puterea de mobilizare a întregului colectiv de la I.T.A. Iaşi s-a concretizat în importante succese. Astfel, indicatorii tehnico-economici pe primele patru luni ale acestui an, au fost depăşiţi substanţial: la tone km. — 107,3 la sută; la călători km. — 112,5 la sută; la tone km. convenţionale — 107,8 la sută. Ca urmare, planul de prestaţii, pe această perioadă, a fost depăşit cu 25,3 la sută. De remarcat faptul că angajamentele asumate în cinstea semicentenarului partidului au fost depăşite cu mult timp înainte. Cîteva exemple: beneficiile suplimentare sînt de 350.000 lei, faţă de angajamentul de a da 300.000 lei; economiile la preţul de cost 266.000 lei, în loc de 130.000 lei; economiile de benzină 244 tone, în loc de 40 tone.

9 MAI, ZIUA PROCLAMĂRII INDEPENDENŢEI ROMÂNIEI ŞI A VICTORIEI ÎMPOTRIVA FASCISMULUI

Dumitru D. RUSU
doctor în istorie

Datorită unei coincidenţe istorice, ziua de 9 mai are o dublă semnificaţie pentru poporul nostru. La această dată, s-a proclamat independenţa României în 1877 şi, în anul 1945, s-a pecetluit victoria împotriva fascismului. Pentru România, aceste două evenimente, deşi depărtate în timp şi diferite ca împrejurări şi planuri de desfăşurare, sînt totuşi legate organic, ambele fiind momente hotărîtoare pentru destinele patriei, episoade marcante din îndelungata şi eroica luptă a poporului nostru pentru libertate, deplină independenţă şi suveranitate naţională.

Împrejurări istorice vitrege au determinat ca dezvoltarea poporului nostru, din cele mai vechi timpuri, să înfrunte numeroase piedici şi greutăţi. Ameninţaţi, secole de-a rîndul, cu pierderea fiinţei naţionale, străbunii noştri au ştiut să zăgăuiască „fluviile" străine care tindeau „să înghită" pămîntul românesc.

Valurilor trecătoare de migratori le-a urmat, începînd cu prima jumătate a secolului al XV-lea, dominaţia de mai lungă durată a Imperiului turcesc. Niciodată în cele peste patru secole de stăpînire turcească asupra Ţărilor Române nu s-a ajuns la pierderea suveranităţii de stat. M. Kogălniceanu caracteriza sugestiv, în 1877, raporturile incomplete de vasalitate faţă de Poarta otomană: „Noi nu am fost vasali, Sultanul nu a fost suzeranul nostru. Însă, era ceva. Erau nişte legături **sui generis**, nişte legături care erau slabe cînd românii erau tari; nişte legături care erau tari cînd românii erau slabi".

Totuşi, multe au fost vicisitudinile pe care le-a îndurat poporul român de pe urma dominaţiei străine. Referindu-se la consecinţele dominaţiei turceşti asupra Moldovei şi Ţării Româneşti şi a celei habsburgice din Transilvania şi Bucovina, tovarăşul **NICOLAE CEAUŞESCU** precizează: **„Stăpînirea străină constituia un puternic sprijin pentru reacţiunea feudală, ea se opunea oricărui progres, preocupată înainte de toate de jefuirea bogăţiilor ţării ce înrăutăţea şi mai mult viaţa maselor populare. Împiedicînd dezvoltarea social-economică a ţărilor române, realizarea aspiraţiilor lor de unitate, ocupaţia marilor imperii punea în pericol însăşi fiinţa naţiunii române".**

Năzuinţele de neatîrnare s-au afirmat mai puternic o dată cu zorile epocii moderne. Pe măsura dezvoltării forţelor de producţie, a extinderii noilor relaţii capitaliste, se profila o nouă organizare economică, socială şi politică, se impunea, ca o necesitate obiectivă, un regim de libertate în relaţiile economice şi politice cu alte state. Intuind magistral evoluţia viitoare a istoriei ţării, marele patriot Nicolae Bălcescu, la doi ani de la revoluţia din 1848, scria: „ne mai rămîne să facem alte două revoluţii" şi anume „o revoluţie de unitate naţională, şi, mai tîrziu, de independenţă naţională, pentru a face să reintre, în felul acesta naţiunea în plenitudinea drepturilor sale naturale".

După Unirea Moldovei cu Ţara Românească, în 1859, pentru a putea da curs liber progresului multilateral al ţării, trebuia înlăturat regimul suzeranităţii otomane, trebuia cucerit şi recunoscut oficial dreptul statului român de a-şi desfăşura întreaga activitate internă şi internaţională în mod de sine stătător.

Înfăptuirea acestui ideal a devenit posibilă în conjunctura favorabilă creată în primăvara anului 1877 prin izbucnirea războiului ruso-turc şi intrarea în acest război a României ca aliată a Rusiei împotriva Imperiului otoman. În aceste împrejurări, marea majoritate a poporului se pronunţa hotărît pentru ruperea oricărei legături cu Poarta şi proclamarea neatîrnării. Independenţa era mai mult ca oricînd năzuinţa fierbinte a întregului popor şi actele de agresiune otomană nu făceau decît să confirme necesitatea imperioasă a proclamării ei.

Într-o atmosferă de entuziasm general, la 9/21 mai 1877, înflăcăratul patriot şi marele om de stat Mihail Kogălniceanu, atunci ministru de externe, declara solemn în Cameră „...În stare de rezbel, cu legăturile rupte, ce sîntem? sîntem independenţi; sîntem naţiune de sine stătătoare...". Referindu-se în continuare la noua stare de fapt, Kogălniceanu proclama: „Aşadar d-lor deputaţi, nu am cea mai mică îndoială şi frică de a declara în faţa Reprezentanţei Naţionale că noi sîntem o naţiune liberă şi independentă". În moţiunea adoptată în aceeaşi zi, Adunarea deputaţilor consemna că „ruperea legăturilor noastre cu Poarta şi independenţa absolută a României au primit consacrarea lor oficială".

Proclamată la 9 mai, independenţa trebuia consfinţită, întărită şi apărată pe cîmpul de luptă. În războiul de independenţă, armata română a întruchipat pe deplin voinţa de luptă şi vitejia poporului, aducînd o preţioasă contribuţie la zdrobirea militară a Turciei. Eroismul legendar al ostaşilor şi ofiţerilor români avea drept izvor de tărie morală dragostea înflăcărată faţă de patrie, dorinţa fierbinte de a vedea ţara liberă şi independentă.

Pecetluit prin victoriile repurtate pe cîmpul de luptă, actul de la 9 mai 1877 a consfinţit suveranitatea de stat a României, a creat noi condiţii pentru evoluţia ascendentă a întregii vieţi sociale şi politice a ţării.

Paginile de luptă pentru neatîrnare ale poporului român şi-au găsit deplina încununare în perioada de după 23 August 1944, cînd, datorită înfrîngerii reacţiunii interne şi a victoriei împotriva fascismului, s-a deschis calea construirii noii Românii, socialiste.

Victoria asupra fascismului pe plan mondial, proclamată la 9 mai 1945, obţinută prin eforturile şi lupta multor popoare, eveniment de covîrşitoare însemnătate pentru destinele întregii umanităţi, a încheiat cel mai dramatic capitol din istoria universală — al doilea război mondial, dezlănţuit de Germania nazistă. Victoria asupra fascismului — cel mai aprig duşman al omenirii, al libertăţii şi progresului, care prin acţiunile sale agresive a pus în primejdie însăşi fiinţa naţională a zeci şi zeci de popoare — a fost obţinută la capătul unor bătălii fără precedent în istorie, într-o încleştare gigantică de forţe care a costat omenirea peste 50 de milioane de vieţi şi incalculabile distrugeri materiale. Împotriva agresiunii fascismului german s-au ridicat uriaşe forţe de pe toate continentele. Constituirea coaliţiei antihitleriste — din care făceau parte Uniunea Sovietică, Anglia, Statele Unite ale Americii, şi căreia i s-au alăturat apoi alte ţări printre care şi România — a avut o importanţă deosebită în obţinerea victoriei asupra Germaniei hitleriste şi a Japoniei militariste.

Manifestînd o adîncă ostilitate şi ură faţă de fascism, faţă de Germania hitleristă, poporul român s-a ridicat de la început cu hotărîre împotriva războiului antisovietic. Întorcînd armele împotriva hitleriştilor, România s-a angajat cu toate forţele sale materiale şi umane în războiul antifascist. Armata română, împreună cu armata sovietică, a purtat lupte grele pentru alungarea trupelor fasciste de pe întreg teritoriul ţării, a

(continuare în pag. a 3-a)

CARNET IEŞEAN

Afinităţi...

Nu de mult, ne aflam la inaugurarea Secţiei de istorie veche, recent reorganizată, a Muzeului de istorie a Moldovei şi printre zecile de participanţi i-am zărit modeşti în mulţime pe profesorii Emilia şi Nicolae Zaharia, cu care ne deprinsesem să ne întîlnim ani în şir la Palatul Culturii unde veneau zilnic, indiferent de starea vremii, de parcă ar fi fost salariaţi exemplari, deşi trecuseră de mult pragul pensionării. Ce-i aducea aici n-aş fi putut spune pe atunci cu precizie, dar astăzi este limpede pentru oricine că se numără cu cinste printre cei care au îmbogăţit tezaurul muzeului ieşean, punînd umărul la dezvoltarea sa. Era în strădania aceasta ceva juvenil, încît imaginea pe care mi-o creasem la început amintindu-mi acea „Acuarelă" minulesceană cu „un bătrîn şi o bătrînă" care „merg ţinîndu-se de mînă" într-un ritm de „viaţă lentă, monotonă, inutilă şi absentă", s-a spulberat repede. Mai ales cînd i-am ştiut pe şantiere, la Botoşani, Probota, Mitoc, în bătaia vîntului şi în arşiţa soarelui, lucrînd cu avînt tineresc la descoperirea unor vestigii ale trecutelor civilizaţii de pe aceste meleaguri. Peste 1.000 de aşezări din Moldova au identificat de-a lungul anilor cei doi soţi, cuceriţi pentru totdeauna de arheologie, deşi numai unul din ei era de profesie istoric, celălalt fiind geograf şi naturalist. În faţa acestui fluid irezistibil, a autenticii atracţii pentru arheologie, nici obligaţiile de la catedră şi nici îndatoririle de părinţi adoptivi care au dat societăţii adevăraţi oameni, nu puteau constitui o piedică. Am văzut la sfîrşitul anului trecut cartea de căpătîi, realizată în colaborare cu prof. dr. docent Mircea Petrescu-Dîmboviţa, o voluminoasă operă de mare răsunet peste hotare, intitulată „Aşezări din Moldova, din paleolitic pînă în secolul al XVIII-lea", rod al muncii perseverente de 20 de ani, răsplătită cu titlul de profesor emerit acordat lui Nicolae Zaharia. Cum s-a născut pasiunea despre care aminteam nu-i tocmai uşor de precizat. Poate de-a lungul nesfîrşitelor peregrinări cinegetice

Elena PIETRARU

(continuare în pag. a 3-a)

cadran săptămînal — cadran săptămînal — cadran săptămînal

DE LA ORIGINEA LA SINTEZA VIEŢII

Cum a apărut tot ce este viu în jurul nostru ? Aceasta trebuie să fi fost una dintre primele mari întrebări ale omului asupra existenţei. Abia acum se poate da un răspuns fundamentat ştiinţific, cînd s-au pus bazele marii revoluţii ştiinţifice a secolului — reconstituirea materiei vii, care va avea în mod sigur consecinţe deosebite, imprevizibile încă.

I. Sub razele Soarelui de odinioară

Se credea că atmosfera Pămîntului ar fi fost dintotdeauna cea de astăzi. Ea este însă rezultatul unei evoluţii care a durat mai multe miliarde de ani.

In ultima fază a formării planetei noastre, în atmosfera sa predominau cinci elemente uşoare aflate în combinaţii, ea fiind formată din : hidrogen, heliu, amoniac, vapori de apă, metan, bioxid şi oxid de carbon. In acele timpuri, însă, radiaţia Soarelui nu ajungea la Pămînt în aceleaşi condiţii ca astăzi. In copilăria planetei, oxigenul liber din atmosferă — ecranul actual împotriva radiaţiilor spectrului invizibil — nu exista, el fiind prins în diferite combinaţii, astfel că suprafaţa terestră primea direct şi radiaţia ultravioletă, care este prin excelenţă radiaţie activă. Sub ploaia de fotoni ultravioleţi şi-n decorul furtunilor electrice al acelui spectacol astral, unele molecule ale substanţelor primare ale Pămîntului s-au sfărîmat şi au început să se reconstituie în alt mod, ca-ntr-un imens laborator cosmic. Sub focul ultravioletului, acum cîteva miliarde de ani, a început aventura terestră, care a dus la apariţia vieţii ...

II. Reconstituiri

Oamenii de ştiinţă, după ce au stabilit care a fost situaţia Pămîntului şi a atmosferei sale în epoca naşterii vieţii terestre, au trecut la reconstituirea acestor condiţii în laborator, la „simularea" proceselor care au dus la apariţia materiei vii. Totul a început prin experienţele realizate de către Stanley L. Miller. Viaţa nu putea apare decît din ceea ce exista atunci şi în acele condiţii pe Pămînt. Pornind de la presupuneri asupra condiţiilor terestre primare, el a supus un model al atmosferei terestre primare unor descărcări electrice care generau o bogată radiaţie ultravioletă, ca şi în furtunile arhaice. A apărut apoi marea surpriză: în balonul de experienţă, Miller a decelat substanţe organice care stau la baza vieţii, între care peste zece aminoacizi (!). In lumea ştiinţifică rezultatul a apărut senzaţional, dar s-au născut şi îndoieli : oare nu a intervenit ceva forţat, fals ? După alte experimentări, în alte condiţii, rezultatul a fost verificat.

Experienţele lui Miller au făcut şcoală. Diferiţi savanţi, în diferite ţări ale lumii, realizînd simulări extrem de variate ale atmosferei terestre primare, ajung la acelaşi rezultat.

Pavlovskaia şi Parinskii au imaginat o experienţă nouă, pornind de la ideea acţiunii radiaţiei solare nu asupra atmosferei, ci asupra oceanului terestru primar. Din analiza datelor cunoscute astăzi, s-a dedus că în acel timp apa oceanului trebuia să conţină clorură de amoniu şi aldehidă formică, rezultate din interacţiunea dintre apă şi gazele atmosferei primare. Cercetătorii sovietici au luat probe dintr-un astfel de model al apei oceanului primar, le-au închis în cuve de cuarţ şi le-au supus radiaţiilor ultraviolete. Rezultatul a fost spectaculos : în cuve au apărut mai mulţi aminoacizi (5). După alte experimentări, rezultatul a fost confirmat.

Se poate deduce de aici că, sub focul Soarelui de altădată, la suprafaţa mărilor primare, s-a născut în mod natural un bulion organic, compus în cea mai mare parte din aminoacizi. Din aceste substanţe organice apărute în urma unor transformări legice, prin autoperfecţionare în cadrul unei uriaşe cibernetici cosmice, de-a lungul miilor de milenii, au apărut proteinele, substratul vieţii organizate pe această planetă.

III. Alte „simulări"

După aceste prime succese în domeniul sintezei substanţelor vieţii, s-a trecut la încercări de sinteză a unor substanţe organice mai complexe. Astfel s-au obţinut unele substanţe biologice fundamentale, cum sînt nucleotidele. Pe baza primelor simulări, însă, chiar în 1960, nu era clar cum a luat naştere substanţa nucleelor celulare, nucleotidele, de structură mult mai complexă. Experienţele lui Miller au sugerat însă ideea că aceşti compuşi ar proveni nu de la componenţii primari ai atmosferei terestre, ci de la substanţele organice deja apărute la suprafaţa oceanului primitiv. De aici — procedeul „simulărilor de gradul doi", pornind de la produşii obţinuţi de Miller şi apoi al celor de „gradul trei". Astfel de experienţe au fost începute în 1962 şi toţi componenţii nucleotidelor au fost sintetizaţi pe rînd. Dar, oare, unirea lor pentru a da substanţa nucleelor din celulele vii a fost un proces natural normal ? In încheierea unei serii de experienţe extraordinare, C. Pannamperuma, C. Sagan şi R. Mariner au dat un răspuns afirmativ, realizînd sinteza nucleotidelor, printr-o „simulare de gradul III".

Concluziile oamenilor de ştiinţă, în urma tuturor acestor rezultate, arată că apariţia substanţelor vieţii pe Pămîntul tînăr era inevitabilă, în atmosfera de atunci, atît în mări cît şi pe continente, unde erupţiile vulcanice puteau genera toate condiţiile necesare acestui proces (după Albert Ducrocq).

Apărută sub focul Soarelui de odinioară, viaţa a asimilat condiţiile pe care i le oferea Pămîntul şi a urmat făgaşul unei uimitoare evoluţii.

IV. Spre viaţa sintetică

Un succes răsunător au obţinut biochimiştii A. Kornberg şi M. Goulian, căci au reuşit să sintetizeze nu doar substanţele specifice vieţii, ci particule virale vii, cea mai simplă formă de viaţă.

Ei au pornit de la molecula de acid dezoxiribonucleic (ADN) care reprezintă întruchiparea a două funcţii vitale de bază, creşterea şi ereditatea, procese complicate în care se rezumă chimia vieţii. Experienţa a fost iniţiată pornind de la un bacteriofag, care reprezintă un container natural cu A.D.N. El este format din A.D.N. şi un înveliş de proteină, dar pe care nu şi-o poate sintetiza singur ci, inoculînd unei bacterii ADN-ul lui, purtătorul informaţiei lui ereditare, bacteria sintetizează nu substanţa proprie ei, ci, în mod eronat, substanţa virusului. Pornind de la aceasta, a fost izolat ADN-ul unui „fag" şi i s-au pus la dispoziţie toate substanţele necesare pentru o nouă sinteză. In anumite condiţii s-a format astfel o nouă moleculă de ADN, dar artificială, sintetică. Cu ajutorul unui artificiu de tehnică, noul ADN a putut fi separat prin centrifugare.

Pentru verificarea autenticităţii lui, a fost introdus într-o celulă bacteriană. El a determinat bacteria să producă substanţe virale specifice lui, proces perpetuat mai multe generaţii, deci particula obţinută avea proprietăţile oricărui virus natural viu.

Pe lîngă marea el valoare ştiinţifică, sinteza unui virus viu indică omului şi posibilitatea de a influenţa sinteza substanţei genetice şi aplicabilitatea în cercetările asupra cancerului.

In afara celor relatate pînă aici, au fost puse în aplicare şi alte idei îndrăzneţe. Hogson şi Pannamperuma, pornind de la metan, amoniac şi apă şi urmărind realizarea anumitor condiţii, speră că în produşii finali ai experienţei vor putea izola şi clorofila. Ar deveni astfel descoperitorii unor procese chimice indispensabile apariţiei şi dezvoltării vieţii pe Pămînt, dat fiind rolul enorm al clorofilei în sinteza materiei organice pornind de la cea neorganică, aşa cum se întîmplă în plantele verzi.

Marile descoperiri ştiinţifice au adus întotdeauna atîtea binefaceri omenirii ... Iscodirile în necunoscut au dăruit omului virtuţi nebănuite, căci iată-l încercînd acum să insufle viaţă materiei inerte. Şi poate, nu peste multă vreme, ei va fi stăpîn şi pe „taina cea mare a creaţiei" îmbogăţind strălucirea trecerii în lumea mileniului următor.

Ion NEACŞU
doctorand

ŞTIINŢA PENTRU TOŢI

Dirijabile pentru turismul aerian

Un grup de ingineri sovietici a elaborat proiectul unor dirijabile destinate transportului de pasageri. Carcasa celui mai mare dintre ele va atinge un volum de un milion de metri cubi, nacela sa putînd să cuprindă 500 de persoane.

Acest dirijabil, mai puţin rapid decît avioanele moderne, prezintă, totuşi, numeroase avantaje : aeronava poate rămîne suspendată cîtva timp sau se poate aşeza pe orice teren. Viteza dirijabilelor va putea atinge 250 km pe oră.

S-a calculat că transportul mărfurilor prin intermediul acestor aparate va reveni de trei ori mai ieftin decît prin intermediul avionului. In locurile greu accesibile, dirijabilele s-ar dovedi foarte utile, deoarece nu ar necesita prezenţa aerodromurilor.

Competiţie ceai—cafea

În R.F.G., băutura care îşi menţine în mod categoric primul loc pe lista preferinţelor este cafeaua. Cu sau fără lapte, cu sau fără zahăr, cafeaua este băută la orice oră din zi făcînd ca ceaiul să se mulţumească cu locul al doilea. Firmele specializate în comerţul cu ceai, care în cursul anului curent au fixat cheltuielile de publicitate la suma de opt milioane mărci, nu-şi pierd însă curajul. Nu fără mîndrie, ele subliniază că, în ultimii 17 ani, consumul anual de ceai pe locuitor a crescut de la 90 la 155 grame.

Colonii de termite

Actuala invazie de termite din Italia suscită o mare îngrijorare în rîndul bibliotecarilor. La precedenta invazie, acum 30 de ani, termitele au distrus numeroase manuscrise din biblioteca Vaticanului. În prezent, numai în centrul Romei au fost observate 30 de colonii active de termite.

Secretul liniştii conjugale

Pe versantul răsăritean al munţilor Himalaya, pe un platou al regatului Sikkim, trăieşte tribul tadju. In toate familiile acestui trib domneşte o linişte desăvîrşită ; femeile nu discută niciodată cu bărbaţii lor, comunicările între ei se fac prin semne. De ce ? Pentru că bărbaţii şi femeile tribului tadju vorbesc limbi diferite.

Cît costă un film brazilian ?

În timp ce vestitele centre cinematografice din S.U.A., Franţa, Italia, Anglia şi alte ţări suferă de o scădere a ritmului producţiei, cinematografia braziliană a înregistrat o creştere însemnată, în 1970 realizînd peste o sută de filme, iar pentru acest an se prevede realizarea a 150 de filme, majoritatea în culori. Cheltuielile mici sînt una din explicaţiile creşterii numărului de filme braziliene. După opinia lui Mauricio Ritter, director cinematografic, cu banii utilizaţi pentru producerea unui film brazilian (circa 200.000 cruzeiros, adică 40.000 dolari — jumătate din filmele din acest an au prevăzut un asemenea buget) în S.U.A. nu ar ajunge nici pentru a plăti actorii.

Publicitate... prin greşeli

Redacţia unui ziar din Finlanda lăsa intenţionat să-i scape în fiecare număr cîteva greşeli de ortografie. Iată şi explicaţia oferită de respectivul ziar : „Există cititori cărora le provoacă o enormă plăcere descoperirea greşelilor de ortografie din publicaţiile de presă. Pe cei care sînt amatori de asemenea plăceri îi sfătuim să cumpere publicaţia noastră !".

O glumă contra 10 cenţi

O firmă din oraşul american Dallas va pune în vînzare primele aparate care au darul să împartă lumii din jur anecdote. Pentru zece cenţi, oricine poate asculta una din cele 230 de glume înregistrate pe bandă magnetică.

După cum se ştie, cu aproape o lună de zile în urmă, cei opt exploratori români care au întreprins o expediţie transafricană traversînd Congo, Uganda, Kenya şi Tanzania, s-au reintors în ţară. In Uganda, expediţia a traversat pentru a patra oară ecuatorul. Din ţările prin care a trecut, expediţia a cules un bogat material ştiinţific.

In clişeu : membrii expediţiei române la ecuator în Uganda.

Intermezzo cu „Şoşonel"

Antrenamentul fotbaliştilor Politehnicii s-a sfîrşit. Cobor spre centru cu fostul dispecer al Petrolului, C.F.R. Timişoara, Rapidului, Farului şi C.S.M.S. Iaşi — Emil Avasilichioaie, antrenorul secund al divizionarei ieşene. Deschid firul discuţiei :

— Nea Emile, ştiu că eşti din Broscăuţi-Dorohoi ; cînd ai venit la Iaşi ?

— In 1958, iar în 1960 am intrat în „A". Am avut echipă mare. Îţi mai aminteşti atacul: Matei — Unguroiu — Voica — Avasilichioaie—Milea? Şi cînd te gîndeşti că am retrogradat...

— Ai jucat şi în Naţională ?

— Da, dar în Naţionala B, alături de Voinescu, Apolzan, Androvici...

— Care e meciul memorabil din cariera dumitale ?

— România B — Ungaria B, de pe „Republicii", 2—1 pentru noi. La 0—0 am înscris, după ce l-am driblat pe marele fundaş maghiar Lorant.

— Ai fost un jucător prin excelenţă coordonator ; cu cine te-ai înţeles cel mai bine în teren ?

— Cu Bădeanţu, la C.F.R. Timişoara, şi cu regretatul Filoti, la Rapid.

— De ce aveai întotdeauna echipamentul dezordonat şi chiloţi lungi la meciuri ?

— Mă ajuta să fentez, să înşel adversarul.

— Care crezi că a fost cel mai bun jucător de-a lungul anilor ?

— Au fost mulţi, dar deasupra lor s-a situat, fără îndoială, I. Baratki.

— Dar astăzi, pe care fotbalist l-ai desemna cel mai bun ?

— Pe Dobrin.

— Cum te împaci cu antrenorul principal, V. Mărdărescu ?

— Stăm ca fraţii.

— Care crezi că e cel mai util jucător la această oră, la Politehnica ?

— Cuperman.

— Ce echipă ai face din toţi jucătorii care au evoluat la Iaşi în ultima vreme ?

— Ştii că şi eu m-am gîndit la asta? Aşa că îţi spun imediat: Constantinescu, — Păun, Buimistriuc, V. Stoicescu, Deleanu, Ştefănescu, Emil Alexandrescu, Matei, Voica, Avasilichioaie, Cuperman. Am fi cîştigat precis campionatul.

Am ajuns în centru. Drumurile se despart. Emil Avasilichioaie, zis „Şoşonel", urcă în autobuzul de Tătăraşi. Pe scară fiind, îl întreb :

— Pe ce loc veţi termina campionatul ?

— Nu mai jos de 4.

Leonid ANTOHI

Medicul vă sfătuieşte

BOLOHAN IOAN, pensionar — Iaşi :

Suferinţa dumneavoastră este datorată unor tulburări în circulaţia sîngelui la membrele inferioare (picioare). Este, probabil, un grad de arterită în cadrul aterosclerozei. Tratamentul este al bolii de fond — adică al aterosclerozei — de exemplu cu Clofibrat şi medicamente vazo-dilatatoare de tipul Complamin sau altele similare. Prescrierea lor se face de medic, dozele fiind în concordanţă cu aspectul particular al bolii.

ALECU NICHIFOR — Iaşi :

Medicamentele pe care le-aţi luat sînt acelea care se prescriu de regulă în boala de care suferiţi: psoriazis. În ultimul timp se administrează în această boală un medicament folosit mai de mult în medicina internă, în unele boli de sînge şi anume metrotrexat. Autorii care l-au întrebuinţat în psoriazis au obţinut însă rezultate cu totul pasagere. Trebuie ţinut seama şi de faptul că metrotrexatul nu-i lipsit, atunci cînd este administrat mai mult timp, de unele tulburări mai ales hepatice. Pentru aceasta şi în prezent tratamentul cu rezultatele cele mai mulţumitoare în cele mai multe forme de psoriazis rămîne cura helio-marină (expunere la soare, la malul mării, timp de 30 de zile). Este necesar consultul prealabil al unui medic dermatolog întrucît sînt unele forme — puţine la număr — de psoriazis, care au contraindicaţii de cură helio-marină.

ŞTEFANCU PAUL — Iaşi :

Scrisoarea dumneavoastră este foarte judicioasă şi o găsim cu totul întemeiată. Medicamentele au acţiuni precise în anumite tulburări organice sau funcţionale. Consumul lor însă în afara unei indicaţii exacte este grefat de un risc, uneori destul de mare. Drogarea, adică abuzul de medicamente pentru o stare ipotetică „de mai bine" sau de permanentă „prevenire" a îmbolnăvirilor este o mare greşeală. Se perturbă factori naturali de apărare a organismului, acesta devenind mai sensibil şi nu mai rezistent la tot felul de îmbolnăviri. Dar ceea ce este mai periculos este faptul că unele medicamente, inutil administrate, sau abuzat consumate — în doză şi timp — pot duce la schimbări structurale organice, pentru moment imprevizibile, dar care în timp favorizează sau chiar declanşează foarte multe boli severe. Este o realitate faptul, paradoxal, că se descrie o boală... medicamentoasă, datorită abuzului de medicamente cu grave tulburări greu de tratat şi care înregistrează în unele situaţii şi decese. Consumul de antibiotice fără control este o şi mai mare greşeală. Abuzul consumului de antibiotice duce la rezistenţe în timp a unor microbi, faţă de care cu timpul vom fi din ce în ce mai dezarmaţi. O concluzie pe marginea scrisorii : *să se consume medicamente numai în urma unei prescripţii medicale şi numai în cantitatea şi ritmul prescris fiecărui bolnav.* O atenţie deosebită, în această direcţie, trebuie acordată antibioticelor. Întrucît scrisoarea dumneavoastră conţine o sumă de recomandări utile o vom trimite organelor sanitare competente.

IONESCU LIVIU — Iaşi :

Vă vom răspunde prin poştă.

PETRESCU MARIA — Iaşi :

Ne întrebaţi care sînt tratamentele actuale în diabetul insipid. Această boală se tratează clasic cu extract de hipofiză care conţine vazopresină, hormonul ce lipseşte acestor bolnavi. În ultimul timp, s-au întrebuinţat cu rezultate mulţumitoare Nefrix şi Lasix. Deşi aceste medicamente sînt diuretice recunoscute şi aceşti bolnavi au o diureză crescută, printr-o acţiune aparent paradoxală numai acestor suferinţe le reduce substanţial volumul urinei. În ultimii ani, cele mai bune rezultate s-au obţinut cu o sulfamidă antidiabetică, clorpropamida. Foarte recent s-a introdus un nou medicament în tratamentul diabetului insipid şi anume clofibratul — medicament cu acţiune hipocolesteremiantă — 5—6 capsule pe zi.

MIHAI C. — Tg. Frumos :

Insuficienţa cardiacă are contraindicaţii absolute privind orice tratament balnear.

M. BLUM
doctor în ştiinţe medicale

Filmele săptămînii viitoare

Premiere

„Haiducii lui Şaptecai", prezintă, desigur, punctul de atracţie al săptămînii viitoare. Filmul realizat de Dinu Cocea după un scenariu de Eugen Barbu şi Mihai Opriş întruneşte o distribuţie sonoră : Florin Piersic, Marga Barbu, Colea Răutu, Toma Caragiu etc. Aceştia redau povestea haiducilor conduşi de neînfricata lor căpetenie, Anghel Şaptecai, lupta lor împotriva nedreptăţilor sociale, a asupririi nemiloase din timpul domniei lui Caragea Vodă. Filmul este programat la cinematograful „Victoria".

„Los Tarantos", producţie a studiourilor spaniole, realizat de Rovira Beleta, şi avînd în distribuţie pe Carmen Amaya, Sara Lezana, Daniel Martin, Margarita Lozano, Antonio Prieto, Jose Martin etc., este programat la cinematograful „Republica". Povestea de dragoste dintre Juana şi Rafael, reeditarea conflictului tragic din binecunoscuta epopee „Romeo şi Julieta", prezintă spectatorilor temperamentele ardente şi pline de poezie ale ţiganilor spanioli, ura şi dragostea absolute mărturisite prin limbajul pasional al dansului şi muzicii.

„Băieţi buni, băieţi răi", este titlul unui nou western ce va putea fi vizionat la cinematograful „Copou". Fără a ieşi — aparent — din canoanele westernului clasic, plin de fantezie şi umor, filmul lui Burt Kennedy reţine atenţia spectatorilor din primul pînă în ultimul minut prin dinamismul acţiunii, din care nu lipsesc urmăririle spectaculoase, suspansurile, răsturnările de situaţii şi, bineînţeles, reuşita binelui asupra răului. La realizarea filmului şi-au adus contribuţia actorii Robert Mitchum, George Kennedy, Martin Baltam, Douglas V. Fowley, David Garradine, Tina Louise, Dick Peabody.

Reluări

„Sezon mort" şi *„Genoveva de Brabant"* sînt filmele ce vor rula pe ecranul cinematografului „Arta" între 10—12 mai şi respectiv 13—16 mai, iar la „Nicolina", *„Lumina de iulie"* (11—12 mai) şi *„Noapte cu ceaţă"* (13—16 mai). Cinematograful „Tătăraşi" programează între 11 şi 12 mai filmul românesc *„La patru paşi de infinit"* şi *„Străinii"* între 13 şi 16 mai.

Cadru din „Haiducii lui Şaptecai"

Cadru din „Băieţi buni, băieţi răi"

JOCURI VIN

ORIZONTAL : 1. Vin... vechi ! — Duşmanul de moarte al vinului ! ; 2. Aliat al vinului — În pahar !; 3. Picătură scursă prin preduf ; 4. În acest loc — Şi aşa mai departe; 5. La desert se pune în vin ; 6. Argeş — Mare mîncău şi băutor; 7. Încălzitor electric — Nota trei ; 8. Vin ...degustat.

VERTICAL : 1. Vinee... şi, uneori, nu prea vinee ! (Pl.) ; 2. Merg cu vin şi cu bere — Sortiment ; 3. Consecinţa unui pahar ! — Sec, sec ! ; 4. 25,4 mm (Pl.) — Personaj caragialesc ; 5. Nichel — Negru vîrtos !; 6. Specie de struguri ; 7. E bună cu vin nou sau cu pelin ; 8. Sprijină viţa de vie — Pentru prins cercurile butiilor.

M. IORDA

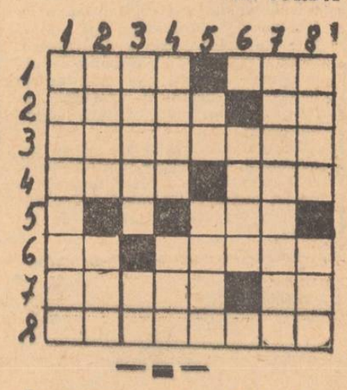

Dezlegarea jocului apărut în nr. 7654 al ziarului nostru

ORIZONTAL : 1. Magellan — P ; 2. Aprilie — Ra ; 3. Ceas — Enea ; 4. Eln — Id — Ddt ; 5. D — Tas — Leia ; 6. Or — Stoilov ; 7. Naturale — A ; 8. Sl. — Macias ; 9. Key — T — Anii ; 10. Ia — Piscuri.

ÎN 24 DE ORE

Expoziţia „50 de ani de lupte şi victorii"

Expoziţia jubiliară „50 de ani de lupte şi victorii", organizată în holul central al Casei de cultură a tineretului şi studenţilor din Iaşi, poate fi vizitată între orele 10—13 şi 17—20.

Casa memorială „Ilie Pintilie"

Casa memorială „Ilie Pintilie", situată pe şoseaua Iaşi — Ciurea nr. 28, poate fi vizitată între orele 10—16.

Radio Iaşi

Programul de seară (9 mai) : 17.00 Buletin de ştiri ; 17.05 Non stop muzical ; 19.00 Radiojurnal ; Nestemate folclorice ; 19.20 Studioul veselie ; 20.00 Şapte arte : Cîntecul care mi-e drag ; Teatru scurt pentru copii şi tineret : „Legenda Vrincioaiei cea cu 7 feciori" de Const. Palu ; Dansati în ritmul preferat ; Seară de poezie : Versuri închinate războiului de independenţă şi Zilei victoriei ; Muzică de dans.

Programul de dimineaţă (10 mai) : 6.00 Buletin de ştiri ; 6.05 Radiomatineu ; 6.30 Actualităţea în agricultură ; 7.00 Medicul vă sfătuieşte. Radiomatineu (continuare).

Televiziune

8.45 Deschiderea emisiunii. Gimnastica de dimineaţă ; 9.00 Matineu duminical pentru copii. „Adresanţii necunoscuţi" — comedie de Remus Nastu ; 10.00 Viaţa satului ; 11.30 În reluare, la cererea telespectatorilor. Recital Anna Moffo ; 12.00 De strajă patriei ; 13.00 Emisiune în limba maghiară ; 15.00 Slavă partidului. Concert festiv dedicat semicentenarului P.C.R. dat de coruri evidenţiate în prima etapă a concursului coral interjudeţean „Cîntare patriei" ; 16.00 Program sportiv în cinstea aniversării semicentenarului P.C.R. În cuprins : sosirea ştafetei festive, atletism, gimnastică şi meciul de fotbal Steaua — Dinamo Bucureşti. Transmisiune directă de la stadionul Republicii ; 18.50 Simfonia praghează — documentar poetic despre frumuseţile oraşului de pe malurile Vltavei în acordurile cunoscutei simfonii mozartiene. Jiri Trnca — în lumea personajelor sale ; 19.20 1001 de seri — emisiune pentru cei mici ; 19.30 Telejurnalul de seară ; 20.00 Film artistic : „Tot oraşul vorbeşte" cu Edward G. Robinson şi Jean Arthur. Premieră pe ţară ; 21.35 Gramophon — program muzical realizat de Televiziunea cehoslovacă ; 22.00 Telejurnalul de noapte ; 22.10 Box : Finalele campionatelor naţionale individuale. Înregistrare de la patinoarul „23 August".

Cinematografe

VICTORIA, orele 9.00 ; 11.30 ; 15.00 ; 17.30 ; 20.30 : „Printre colinele verzi". Completare : „Congresul celor cinci milioane" ; REPUBLICA, orele 8.45 ; 10.30 ; 14.30 ; 16.35 ; 18.40 ; 20.45 : „Căpitanul Korda". Completare : „Nunta Zamfirei" ; COPOU, orele 8.45 ; 12.15 ; 16.30 ; 20.00 : „Sunetul muzicii", cinemascop, ambele serii. Completare : „Gîndirea matematică românească" ; ARTA, ora 9.00, program de filme pentru copii şi tineret. Orele 11.15 ; 15 ; 17 ; 19 ; 21 : „Cinci pentru infern", cinemascop. Completare : „Al V-lea concurs şi festival internaţional de muzică George Enescu" ; TATARAŞI, ora 10, program de filme pentru copii şi tineret. Orele 16 ; 18 ; 20 : „Don Gabriel", cinemascop. Completare : „Dirijorii" ; NICOLINA, ora 10, program de filme pentru copii şi tineret. Orele 16 ; 18 ; 20 ; „Acuzatul nu s-a prezentat".

Opera de stat

La ora 15.00, Opera de stat prezintă un spectacol cu *„Romeo şi Julieta"*. Sînt valabile biletele cu seria 65.

Timpul probabil

Vremea se menţine închisă şi umedă cu cerul acoperit. Ploile vor căpăta un caracter local intermitent. Vîntul va sufla slab pînă la potrivit din sectorul nord-nord-est. Temperatura aerului se menţine coborîtă ; minimele vor fi cuprinse între 3 şi 7 grade, iar maximele între 10 şi 15 grade.

Frumoasa arteră de penetraţie în municipiu - bulevardul Socola - obligă şi la alte lucrări

Sînt într-un stadiu foarte avansat lucrările de modernizare a străzii Socola. Această arteră de circulaţie apare acum cu totul altfel, de nerecunoscut, impunătoare ca tot ce s-a înfăptuit pe aceste meleaguri.

Am cules cîteva opinii ale celor ce trăiesc sau lucrează în vecinătate. Iată ce ne relatează **ing. MARICA ANDRIEŞ, directoarea Grupului şcolar M.I.U.**: „Modernizarea străzii Socola s-a înfăptuit pe măsura pretenţiilor Iaşului. Ea a pus în valoare şi noile construcţii ale liceelor, grupurilor şcolare profesionale, unde se pregăteşte generaţia de mîine a înfloritoarei industrii ieşene. Aş dori să remarc impresionantul entuziasm cu care au lucrat la această stradă elevii din „cartierul şcolilor". Pornind de la această constatare, exprimînd în acelaşi timp punctul de vedere a sute de elevi, aş propune organelor municipalităţii noastre să antreneze la înfrumuseţarea şi păstrarea spaţiilor verzi şcolile, pe locuitorii ce sînt beneficiari direcţi".

IUBIŢI IAŞUL? CUM CONTRIBUIŢI LA BUNA LUI GOSPODĂRIRE?

Ing. PROFIRIE ENACHE, directorul Grupului şcolar energetic, ne-a declarat: „Relev mai întîi marea capacitate de mobilizare a Consiliului popular municipal, sub îndrumarea Comitetului municipal de partid. Dacă s-ar întreprinde peste tot asemenea acţiuni de mare amploare ca cea de pe fostul şantier al străzii Socola, antrenîndu-se populaţia într-o activitate de masă, de la copil la bătrîn, am putea înscrie multe înfăptuiri remarcabile".

Tovarăşa FLORICA TOMA, secretara comitetului de partid de la Fabrica „Ţesătura": „Este o realizare la nivelul civilizaţiei actuale, impusă de cerinţele urbanistice. Consider însă că strada nu este complet finisată sub aspectul construcţiilor comerciale. Se simte nevoia amplasării unor magazine, a unor tonete pentru buna servire a cetăţenilor".

Pentru a afla unele răspunsuri la observaţiile şi propunerile interlocutorilor noştri, l-am rugat pe tov. **V. FALIBOGA, arhitectul şef al municipiului,** să ne dea cîteva relaţii: „Actualul bulevard Socola răspunde exigenţelor estetice. S-a creat o splendidă arteră de penetraţie în municipiu, la nivelul cerinţelor urbanisticii şi a dezvoltării ei. Este adevărat că o dată cu lucrările ce s-au executat se simte nevoia continuării lor şi în zonele limitrofe străzii. Aici este locul să precizez că Institutul judeţean de proiectări a şi elaborat, la cererea Comitetului executiv al Consiliului popular municipal, un detaliu de sistematizare care vizează zona cuprinsă între străzile Primăverii, B-dul Republicii, str. Socola, 16 Februarie şi 13 Decembrie. In această zonă se vor construi, în anii imediat următori, blocuri de locuinţe înalte şi cu aspect arhitectonic atrăgător şi variat, cît şi numeroase spaţii comerciale. In jurul Casei sindicatelor se va crea un scuar. Chiar în acest an, în etapele următoare, se va continua înfrumuseţarea străzii. Am în vedere faptul că toate grupurile şcolare şi întreprinderile îşi vor alinia împrejmuirile construindu-le de un anumit tip. De asemenea, se continuă iluminatul public cît mai ales a celui de efect. In toate spaţiile verzi se amplasează grupuri de lampadare de diverse tipuri care să creeze pe timpul nopţii o imagine feerică".

— Cum apreciaţi terminarea lucrărilor de modernizare a străzii Socola? l-am întrebat pe tov. **ing. N. RĂDULESCU, vicepreşedinte al Comitetului executiv al Consiliului popular municipal,** care ne-a răspuns:

— Pentru Consiliul popular municipal, terminarea primei părţi a lucrărilor de modernizare a străzii Socola înseamnă continuarea şi definitivarea lucrărilor pe toate străzile care întretaie sau încep din această principală arteră de penetraţie în oraş. In acest an, o dată cu definitivarea modernizării străzii Socola, continuăm lucrările pe străzile Cronicar Mustea, 13 Decembrie, Nicolina. In acest mod, circulaţia mijloacelor grele de transport şi a altor utilaje rutiere va fi dirijată de la pasarelă pe străzile Bucium sau cele din rocada mai sus-amintită. Aceasta înseamnă descongestionarea circulaţiei din interiorul oraşului, folosindu-se intens o linie de centură care porneşte din zona industrială şi ajunge în strada Păcurari. Pe noua arteră de circulaţie a bulevardului Socola vor avea acces numai autoturismele şi autobuzele transportului în comun.

Mai mulţi cetăţeni şi specialişti au atras atenţia asupra necesităţii urgentării lucrărilor de modernizare a pieţei Podu-Roş, paralel cu terminarea blocurilor începute. Este de datoria municipalităţii de a crea condiţiile executării cît mai rapide a pieţei. Pe distanţa Podu-Roş, str. Primăverii şi de aici pînă la strada Bucium nu au fost lăsate decît cîteva locuri de trecere pentru pietoni. Pentru a nu se distruge spaţiile verzi, este necesar să se studieze posibilitatea înfiinţării mai multor locuri de trecere pentru pietoni, mai ales în faţa Casei de cultură a sindicatelor, a şcolilor şi întreprinderilor. Ideea devierii circulaţiei grele pe rocadă este binevenită, numai că lucrările pe străzile Cronicar Mustea, 13 Decembrie, Nicolina se desfăşoară într-un ritm nepermis de lent.

Subscriem şi susţinem părerea multor interlocutori care au criticat faptul că s-a prevăzut înfiinţarea unor spaţii verzi, pentru care se vor cheltui mulţi bani, înainte de începerea construcţiilor blocurilor amplasate în zona Casei de cultură a sindicatelor. Faţadele blocurilor existente pe b-dul Socola vor trebui împrospătate. Mai mult, se impune introducerea încălzirii centrale la toate blocurile, spre a se elimina feluritele magazii şi magazioare care creează un aspect neplăcut la intrarea în oraş.

Pentru estetica noului bulevard va trebui determinată conducerea Fabricii „Ţesătura", a Combinatului textil, care nici pînă la această dată nu au înţeles să utilizeze frontonul halelor şi pentru o sugestivă reclamă luminoasă comercială a propriilor produse. Arhitectului şef al municipiului i se solicită, de către oamenii de artă, să găsească soluţii pentru a se asigura o reclamă comercială de ţinută. Fiind vorba de estetica bulevardului, semnalăm necesitatea introducerii iluminatului de efect şi în interioarele curţilor şcolilor, întreprinderilor, instituţiilor, la nivelul celui ce se realizează în spaţiile verzi ale bulevardului. Soluţii s-au găsit, modele de diverse lampadare de asemenea, trebuie numai să se treacă la executarea lor.

Susţinînd cerinţele cetăţenilor, considerăm că organizaţiile comerciale vor trebui să rezolve în cel mai scurt timp problema desfacerii unor produse de strictă necesitate, amplasîndu-se — cu mare grijă — atractive chioşcuri, tonete etc, pînă la darea în folosinţă a noilor spaţii comerciale prevăzute a lua fiinţă.

Ne exprimăm speranţa că organele municipale vor fi şi de această dată receptive la sugestiile şi propunerile cetăţenilor şi vor milita pentru grabnica lor înfăptuire.

Al. MONTEORU

9 Mai

(urmare din pag. 1)

participat masiv la luptele pentru eliberarea Ungariei, Cehoslovaciei, contribuind din plin la victoria finală asupra Germaniei fasciste. **„O dată cu răsturnarea dictaturii militaro-fasciste** – sublinia recent secretarul general al Partidului Comunist Român, tovarăşul **NICOLAE CEAUŞESCU – poporul român s-a angajat cu toate resursele sale materiale şi umane, cu întregul potenţial militar, în războiul antihitlerist; armata română a luptat cu eroism, împreună cu armata sovietică, pentru eliberarea întregului teritoriu al patriei, şi mai departe, pe pămîntul Ungariei, Cehoslovaciei şi Austriei, pînă la înfrîngerea totală a Germaniei fasciste".**

De la 23 August 1944 pînă la capitularea Germaniei hitleriste, efectivele militare româneşti, participante la războiul antihitlerist, s-au ridicat la aproape 600 000 de ostaşi şi ofiţeri. Înaintînd pe un spaţiu de peste 1 000 km., armatele româneşti au eliberat 3 831 de localităţi, scoţînd din luptă peste 14 divizii hitleriste şi horthyste. Alături de aportul său militar, de grelele jertfe de sînge, România a adus şi o importantă contribuţie economică la lupta antifascistă, contribuţie care se ridică la peste un miliard de dolari.

Contribuţia efectivă a ţării noastre la apropierea zilei victoriei a fost remarcată de însăşi aliaţii noştri din coaliţia antihitleristă, cei care au cunoscut de aproape sprijinul României. Mărturie stau numeroasele acte şi declaraţii oficiale, politice şi militare, comentariile din acea perioadă ale posturilor de radio şi ziarelor.

Subliniind semnificaţia insurecţiei din august 1944, postul de radio Moscova aprecia că „ieşirea României din Axă are o importanţă covîrşitoare, nu numai pentru această ţară, ci pentru întreaga regiune a Balcanilor, deoarece, prin această lovitură, se prăbuşeşte întregul sistem de dominaţie germană din sud-estul Europei". La 7 Ianuarie 1945, postul de radio Londra consemna: „Dintre naţiunile care luptă împotriva Germaniei hitleriste, România se situează azi în al patrulea rînd în ceea ce priveşte numărul de ostaşi care participă la bătăliile de distrugere a nazismului".

La fel, delegatul Uniunii Sovietice la Conferinţa de pace de la Paris, Vişinski, sublinia „întorsătura hotărîtoare" a politicii externe a României o dată cu 23 August 1944, „cînd nu erau evidente perspectivele desfăşurării viitoare a evenimentelor militare şi cînd soarta Germaniei era departe de a fi clară". „Prin aceasta – arăta, în continuare, delegatul sovietic – România a acordat ajutor Naţiunilor Unite şi, în primul rînd, Uniunii Sovietice, care, mai mult decît celelalte ţări, a suportat atacurile militare din partea Germaniei şi a sateliţilor ei".

In focul acestor lupte, Partidul Comunist Român s-a dovedit stegarul şi apărătorul credincios al intereselor fundamentale ale naţiunii române. Situîndu-se, cu toată fermitatea, în fruntea acestei lupte, dînd glas aspiraţiilor şi năzuinţelor poporului, comuniştii au desfăşurat o largă activitate de coalizare a tuturor forţelor interne ce se opuneau dominaţiei Germaniei hitleriste şi dictaturii antonesciene.

La cunoscuta chemare a partidului **„Totul pentru front, totul pentru victorie!"**, au răspuns cu entuziasm milioane de muncitori, ţărani muncitori şi intelectuali legaţi de popor. Infruntînd cu tenacitate greutăţile războiului, seceta şi tot cortegiul de suferinţe provocate de starea îndelungată de război, infruntînd încercările reacţiunii interne de a stăvili calea către care se îndrepta cu hotărîre poporul român, masele muncitoare, în frunte cu comuniştii, au înscris o adevărată pagină de glorie şi eroism în cronica atît de frămîntată a acelor ani.

Jertfele şi sacrificiile de la 1877 şi din timpul războiului antihitlerist nu au fost zadarnice. Ele au deschis cale liberă şi au asigurat împlinirea aspiraţiilor arzătoare ale oamenilor muncii din România. Prefacerile petrecute în viaţa economică şi socială din ultimii 25 de ani, victoria noii orînduiri au creat condiţii pentru afirmarea din plin a forţei creatoare a poporului român. In strînsă unitate: muncitori, ţărani, intelectuali, fără deosebire de naţionalitate, eliberaţi de orice exploatare şi asuprire, muncesc umăr la umăr pentru dezvoltarea construcţiei socialiste, pentru propăşirea României.

Trecerea timpului dă marilor acte ale istoriei noi dimensiuni şi multiple semnificaţii. Aşa cum sublinia tovarăşul **NICOLAE CEAUŞESCU** la Adunarea solemnă consacrată glorioasului semicentenar al partidului: **„Niciodată, în milenara sa istorie, poporul român n-a avut un asemenea conducător călit şi încercat în lupte, o asemenea forţă de avangardă în stare să-l ducă cu mînă sigură către ţelurile spre care aspiră. Intrînd în cel de al şaselea deceniu al existenţei sale, Partidul Comunist Român – puternic, unit, strîns legat de masele largi populare – îşi îndeplineşte cu cinste misiunea istorică de călăuză a întregului popor pe calea socialismului, bunăstării şi fericirii".** De aceea, acum, cînd întreaga ţară cinsteşte cu toată măreţia şi dăruirea semicentenarul Partidului Comunist Român, evocarea măreţelor fapte din trecutul glorios de luptă al poporului român constituie un prinos de recunoştinţă pentru înaintaşi, un omagiu adus comuniştilor din România, care, în ultimii 50 de ani, s-au situat în fruntea maselor populare, care au înlăturat orînduirea capitalistă de la noi, construind societatea socialistă.

Afinităţi...

(urmare din pag. 1)

sau a itinerariilor de naturalist, ori poate pur şi simplu pentru ca cei doi soţi să-şi pună de acord preocupările ştiinţifice, alături de celelalte afinităţi. Cert este însă că, încetul cu încetul, prof. Zaharia a început să aplice cunoştinţele geografice în prospecţiunile arheologice şi puţini îi egalează astăzi măiestria în această direcţie. Metodele utilizate au făcut de altfel obiectul unor interesante comunicări ştiinţifice la congrese din ţară şi străinătate, precum şi în publicaţiile de specialitate (cei doi cercetători au realizat peste 30 de lucrări). Revăzîndu-i zilele trecute, mi-a revenit în minte o imagine mai veche, surprinsă în laboratorul unde potriveau cioburile, sudîndu-le atent, dar nu cu nostalgia bătrînilor ce-şi rememorează obsedant crimpeie din trecutul lor, ci cu mingîierea cu care întregeşti mereu perfecţiunea de amforă a unei vieţi pasionante. De aici, din această amforă miraculoasă, se revarsă în continuare cleştarul apei vii, a tinereţii veşnice.

Expoziţie de artă plastică

În sala Clubului de la Casa Armatei din Iaşi s-a deschis de curînd o interesantă expoziţie de artă plastică organizată de membrii cercului de pictură.

Expoziţia cuprinde peste 100 de lucrări de pictură, sculptură, grafică, acuarelă şi afiş. Dintre cei care expun amintim pe Ion Nica, Petre Buzatov, Paul Dimitriu, Aurora Ristea, Aurica Năstase, Otilia Chiriac, Radu şi Olga Orac, Mircea Bircă, Mircea Crăciunescu, Cristina Daniliuc, Cristina Gottlieb, Constantin Gheorghiu şi V. Ilucă.

Expoziţia este deschisă timp de două săptămîni.

Programe artistice

Ieri, pe scena Casei de cultură a tineretului şi studenţilor din Iaşi, formaţii artistice ale elevilor, ale sindicatelor din întreprinderi şi ale caselor de cultură au susţinut un atractiv program artistic.

După evoluţia formaţiei vocal-instrumentale a Liceului „Emil Racoviţă" din Iaşi, ansamblul folcloric „Doina Carpaţilor" de la Casa de cultură a tineretului şi studenţilor, taraful şi soliştii Liceului pedagogic de învăţători „Vasile Lupu" au oferit spectatorilor frumoase melodii şi jocuri populare româneşti. Au evoluat în continuare orchestrele şi soliştii de muzică uşoară de la Uzina metalurgică, Casa municipală de cultură „Tătăraşi" şi Întreprinderea de hoteluri şi restaurante. Un frumos program de cîntece au susţinut şi fanfarele U.F.S., Uzinei mecanice „Nicolina" şi cea militară.

*

La Casa de cultură a sindicatelor, formaţia de estradă a prezentat un spectacol muzical-coregrafic.

Programul competiţional de astăzi

ATLETISM, *stadionul „23 August", ora 9:* Etapa judeţeană a campionatului republican al liceelor.

BASCHET, *sala „Voinţa", ora 8:* Etapa de zonă a Criteriului naţional al juniorilor; *terenul C.S.M., de la ora 10 (în caz de ploaie, sala „Voinţa", după meciul de volei):* Universitatea — Medicina Bucureşti (feminin, div. B) şi Constructorul — Progresul Bucureşti (masculin, div. B).

FOTBAL, *stadionul „Tineretului", ora 11:* Nicolina — Minerul Comăneşti (div. C).

VOLEI, *sala „Voinţa", ora 10.30:* Universitatea — Electromotor Piteşti (feminin, div. B).

*

Ieri, pe stadionul Republicii din Capitală, în cadrul etapei a 23-a a diviziei A de fotbal, s-a disputat meciul dintre formaţiile bucureştene Rapid şi Progresul. Victoria a revenit echipei Rapid cu scorul de 1—0 (1—0), prin golul marcat de Neagu. (Agerpres)

Consiliul popular al municipiului IAŞI

aduce la cunoştinţă **crescătorilor de albine** că în perioada pînă la 15 mai a.c. se va executa combaterea dăunătorilor din pădurea Ciric cu substanţe toxice.

În consecinţă proprietarii de albine vor lua măsuri pentru a le închide în această perioadă în care scop este necesar a lua legătura cu Ocolul silvic Iaşi pentru a li se preciza zilele de combatere.

— un şef formaţie P.C.I.
— un strungar
— lăcătuşi mecanici
— un tîmplar
— muncitori necalificaţi

angajează

C.E.T. Iaşi

CETĂŢENI!

In scopul înlăturării cauzelor frecvente de incendii specifice acestei perioade, respectaţi următoarele reguli:

— Nu amplasaţi şi nu folosiţi bucătării improvizate în apropierea construcţiilor sau a altor materiale combustibile.

— Nu lăsaţi focul aprins fără a fi supravegheat.

— După folosirea sobelor stingeţi cu grijă cărbunii, iar cenuşa rezultată depozitaţi-o într-o groapă special amenajată.

— Nu lăsaţi la îndemîna copiilor chibrituri şi alte surse de foc. Supravegheaţi-i în permanenţă.

— Nu fumaţi în locuri cu pericol de incendiu şi nu aruncaţi la întîmplare resturile de ţigări şi chibrituri aprinse.

Se recrutează *candidaţi pentru calificare în meseria de strungari* — la cursuri cu durata de 8 luni. Cei interesaţi se vor adresa la
UZINA DE FABRICAŢII-REPARAŢII ŞI MONTAJ ÎN AGRICULTURĂ IAŞI

Condiţiile pentru recrutare sînt:
— absolvent de şcoală generală sau şcoli echivalente;
— stagiul militar satisfăcut;
— domiciliul în Iaşi sau în raza oraşului Iaşi.

Informaţii se pot obţine la sediul unităţii, str. Pavlov nr. 14, telefon 15420.

— ingineri proiectanţi
— tehnicieni proiectanţi
— strungari
— un pictor executant

angajează

Uzina metalurgică IAŞI

Se angajează de urgenţă
— *sudori electrici* categoria 4—5;
— *instalatori sanitarişti* categoria 4—5;
— *muncitori necalificaţi.*

Cei interesaţi se vor adresa la
GRUPUL DE INSTALAŢII IAŞI
strada 7 Noiembrie nr. 51.

Se asigură masă contra cost şi cazare.

Informaţii se pot obţine la biroul organizarea muncii, între orele 7—15,30.

Se angajează de urgenţă:
— *şefi de unităţi* pentru desfacerea materialelor de construcţii în oraşele Iaşi şi Paşcani.

Cei interesaţi se vor adresa la
ÎNTREPRINDEREA „COMBUSTIBIL ŞI MATERIALE DE CONSTRUCŢII" IAŞI
strada Păcurari nr. 11, telefon 16516.

Condiţii de angajare conform prevederilor legii nr. 22/1969.

În conformitate cu normativul Ministerului Chimiei anul acesta se va ţine **o sesiune de examene** pentru obţinerea autorizaţiei de **instalatori în gaze petroliere lichefiate** la 7 — 8 iunie.

Condiţiile de admitere la examen şi materialele din care vor fi examinaţi candidaţii sînt prevăzute în regulamentul de funcţionare art. 46, 48, 49, 59.

Examenul are loc la sediul I.L.P.P. Bucureşti, str. General Budişteanu nr. 11 bis, sector 7.

Pentru informaţii suplimentare, doritorii se pot adresa la I. L. P. P. Bucureşti, serviciul gaze, la adresa sus-menţionată, telefon 174210.

O.C.L. „Metalo-chimice" IAŞI

reorganizează actualul magazin „Motovelo" în noile spaţii ce se amenajează prin înfiinţarea a 4 gestiuni distincte, în care scop angajează:

— gestionari
— vînzători

Solicitanţii se vor adresa direct la conducerea O.C.L. „Metalo-chimice" Iaşi, str. Ştefan cel Mare nr. 2 bis, telefon 11791.

— vopsitori auto şi industriali
— macaragii poduri rulante
— matriţeri—sculeri
— mecanici întreţinere reparaţii maşini—unelte
— mecanici auto, categoria IV-VI

angajează de urgenţă

UZINA DE REPARAŢII AUTO IAŞI
strada Aurel Vlaicu nr. 77.

Mica publicitate

Lecţii-meditaţii

Profesor doctor meditez franceză-română la orice nivel. Strada Topîrceanu 11, telefon 12746.

Vînzări — cumpărări

Vînd casă liberă cu toate dependinţele şi teren. Strada Bucşinescu 5. Informaţii Nedev, Ion Creangă 54.

Cumpăr: Moskvici, Dacia 1100 nouă. Strada George Coşbuc 53.

Vînd Moskvici 407. Aleea Grigore Ghica Vodă 25, lîngă stadion.

Închirieri

Tineri căsătoriţi caută cameră bloc. Telefon 31204, orele 15—20.

Obiecte găsite

Găsit poşetă cu bani. Adresaţi Spiridon Maria, I.T.I.

Schimburi de locuinţă

Ofer apartament bloc Paşcani pentru Iaşi. Telefon 15175, orele 19—21.

Pierderi

Pierdut legitimaţia eliberată de Fabrica de tricotaje „Moldova" pe numele Pandele Vasile. O declar nulă.

Pierdut legitimaţia eliberată de Combinatul textil pe numele Ostrovschi Mihai. O declar nulă.

Pierdut autorizaţia de transport nr. 311967 pe maşina 21—Iş.—1458 a I.L.P.P. Iaşi. O declar nulă.

Pierdut carnet student pe numele Boca Alexandrina. Îl declar nul.

Pierdut legitimaţia eliberată de I.T.I. pe numele Mardare Ion. O declar nulă.

Pierdut legitimaţia eliberată de Uzina metalurgică pe numele Leahu Dumitru. O declar nulă.

Pierdut legitimaţia eliberată de Staţia mecanică Iaşi pe numele Bancu Constantin. O declar nulă.

Pierdut carnet student pe numele Kardos Nicolaie Iosif. Îl declar nul.

Pierdut autorizaţie temporară de transport pentru auto 21—Iş.—952 a I.L.P.P. Iaşi. O declar nulă.

Decese

Familia îndurerată anunţă încetarea din viaţă a scumpului lor

PASCARU GHEORGHE
pensionar C.F.R.

Înmormîntarea are loc astăzi, 9 mai, ora 13, la cimitirul Eternitatea, unde se află depus corpul defunctului.

Mimi, soţie, şi familiile Trofin, Gheţiu, Păduraru, Profir, Căinăreanu, cu adîncă durere anunţă încetarea din viaţă a avocatului

TROFIN CONSTANTIN

Corpul se află depus la biserica Sf. Constantin. Înmormîntarea are loc marţi, 11 mai, ora 14, la cimitirul Bucium-Socola.

PE MERIDIANELE GLOBULUI

MANIFESTĂRI CONSACRATE SEMICENTENARULUI P. C. R.

PHENIAN 8 (Agerpres). — Cu prilejul semicentenarului Partidului Comunist Român, la Phenian a fost deschisă o expoziție de fotografii. Expoziția oglindește dezvoltarea mișcării muncitorești din România după crearea partidului comunist, lupta forțelor patriotice conduse de partid pentru eliberarea țării de sub jugul hitlerist, precum și succesele obținute de poporul nostru în construirea socialismului, sub directa conducere a Partidului Comunist Român. La vernisaj au luat parte Se Cer, membru al Comitetului Politic al C.C. al Partidului Muncii din Coreea, Kim Re Joong, președintele Comitetului controlului de partid al C.C., Kim Ghen In, directorul Institutului de istorie a partidului, și alte persoane oficiale.

Cu acest prilej, Kim Ghen In și Aurel Mălnășan, ambasadorul României la Phenian, au rostit scurte alocuțiuni.

★

NEW DELHI 8 (Agerpres). — Cu prilejul semicentenarului Partidului Comunist Român, Ambasada României din New Delhi a organizat o conferință de presă, la care au participat corespondenți ai principalelor cotidiene, radioului și televiziunii indiene, ai agențiilor de presă. Ambasadorul Petre Tănăsie a făcut o expunere asupra principalelor momente din activitatea desfășurată de Partidul Comunist Român de-a lungul unei jumătăți de secol, a realizărilor și preocupărilor României în construcția societății socialiste multilateral dezvoltate și în sfera relațiilor internaționale.

✶

ROMA 8. — Corespondentul Agerpres, Nicolae Puicea, transmite: În cadrul manifestărilor consacrate celei de-a 50-a aniversări a Partidului Comunist Român, ce se desfășoară în aceste zile în Italia, la sediul „Bibliotecii române" din Roma a fost organizată o reușită seară culturală. Prof. Alexandru Balaci, directorul „Bibliotecii române", a vorbit despre dezvoltarea culturii românești contemporane și viața culturală intensă pe care o trăiește poporul român. A fost prezentat, apoi, un program de filme documentare ilustrînd aspecte din viața actuală a poporului nostru, realizări din domeniul economic și turistic.

Cei prezenți au vizitat expoziția „Cartea românească contemporană", din incinta „Bibliotecii române".

✶

SIDNEY 8 (Agerpres) — Cu prilejul semicentenarului Partidului Comunist Român, la Consulatul general al Republicii Socialiste România din Sidney a fost oferit un cocteil la care au luat parte numeroși membri ai conducerii Partidului Comunist din Australia, conducători ai organizațiilor sindicale și diplomați din țările socialiste acreditați în Australia. Au rostit toasturi consulul general al României, Ion Budura, și secretarul național al P.C.A., Laurie Aarons.

Congresul autoconducerii din R. S. F. Iugoslavia

BELGRAD 8 — Corespondentul Agerpres, G. Ionescu, transmite: La Saraievo au fost reluate sîmbătă, în ședință plenară, lucrările celui de-al doilea Congres al autoconducerii din R.S.F. Iugoslavia. Reprezentanții celor patru comisii de lucru ale Congresului au prezentat proiectele a 27 de rezoluții care au fost adoptate în unanimitate. Principala rezoluție a Congresului — privind sarcinile politice actuale — evidențiază sprijinul deplin pe care participanții îl acordă aplicării amendamentelor la Constituția R.S.F. Iugoslavia, relevă necesitatea ridicării eficacității activității practice în domeniul autoconducerii, însemnătatea întăririi continue a rolului clasei muncitoare, a consolidării egalității, frației și unității popoarelor și naționalităților Iugoslaviei.

În încheierea lucrărilor a rostit o cuvîntare președintele Iosip Broz Tito.

Convorbiri privind stabilirea de relații diplomatice între R.P. Chineză și Turcia

PEKIN 8 (Agerpres).

După cum transmite agenția China Nouă, guvernele Republicii Populare Chineze și Republicii Turcia au căzut de acord să înceapă convorbiri în vederea stabilirii de relații diplomatice între cele două țări. Tratativele vor fi purtate de ambasadorii R. P. Chineze și Turciei la Paris.

Sesiunea Adunării Populare a R. P. Bulgaria

Adoptarea proiectului noii Constituții

SOFIA 8 (Agerpres). La 8 mai, Adunarea Populară a adoptat proiectul noii Constituții a Republicii Populare Bulgaria — relatează agenția B.T.A. Adunarea Populară a adoptat, totodată, legea potrivit căreia, la 16 mai, va avea loc în Bulgaria un referendum asupra noii Constituții.

La 18 mai, sesiunea Adunării Populare a R.P. Bulgaria, își va relua lucrările pentru a proclama adoptarea noii Constituții, precizează B.T.A.

Comunicatul sovieto-francez

MOSCOVA 8 (Agerpres). Comunicatul dat publicității la încheierea vizitei oficiale în Uniunea Sovietică a ministrului afacerilor externe al Franței, Maurice Schumann, subliniază că discuțiile purtate cu oficialitățile sovietice au relevat coincidența pozițiilor în multe probleme și au confirmat interesul ambelor părți pentru reglementarea conflictelor pe calea tratativelor și pentru înlăturarea surselor de încordare.

O mare atenție, se arată în comunicat, a fost acordată adîncirii relațiilor sovieto-franceze în toate domeniile. Au fost examinate, între altele, unele chestiuni concrete privind legăturile economice și comerciale. Cele două părți dau o înaltă apreciere rezultatelor acestor convorbiri pentru dezvoltarea și întărirea colaborării sovieto-franceze și subliniază utilitatea unor asemenea consultări periodice, care reflectă caracterul prietenesc al relațiilor celor două țări.

În cursul schimbului de păreri, o atenție particulară s-a acordat problemelor europene, printre care convorbirile cvadripartite privind Berlinul occidental, precum și activizarea pregătirilor pentru o conferință general-europeană de securitate. Au fost examinate, totodată, probleme referitoare la situația din Orientul Apropiat și Asia de sud-est.

S-a convenit ca, răspunzînd invitației făcute anterior de președintele Franței și de guvernul francez, vizita conducătorilor sovietici la Paris să aibă loc în perioada octombrie—noiembrie a. c.

Solidaritate cu lupta popoarelor din Indochina

PARIS 8. — Corespondentul Agerpres, Paul Diaconescu, transmite: Sîmbătă a avut loc la Paris o mare demonstrație de solidaritate cu lupta popoarelor din Indochina și cu mișcarea partizanilor păcii din Statele Unite ale Americii. La chemarea a 41 de organizații naționale, mii de manifestanți au defilat din Piața Republicii pînă în Piața Națiunii, cerînd retragerea totală și imediată a trupelor americane din întreaga Peninsulă indochineză. Manifestații similare au avut loc vineri în alte zece orașe din Franța.

VIETNAMUL DE SUD 8 (Agerpres). După cum anunță agenția „Eliberarea", Comitetul pentru îmbunătățirea regimului din închisori și alte organizații de masă din Vietnamul de sud au dat publicității o declarație comună cu ocazia aniversării zilei de naștere a lui Budha, în care denunță regimul barbar din închisorile americano-saigoneze și cer eliberarea prizonierilor în vîrstă, bolnavi și invalizi.

Lucrările adunării O. M. S.

Intervenția șefului delegației române

GENEVA 8 (Agerpres)

În cadrul lucrărilor adunării O.M.S., au continuat discuțiile generale asupra raportului de activitate pe anul 1970, prezentat de dr. M. G. Candau, directorul general al O.M.S.

În intervenția sa, șeful delegației române, dr. Aldea Mihai, adjunct al ministrului sănătății, a subliniat importanța colaborării internaționale în cadrul O.M.S. pentru ocrotirea sănătății în lume și dorința fermă a României de a dezvolta această colaborare. În același timp, însă, punerea în valoare a experienței obținute și dezvoltarea colaborării necesită universalitatea O.M.S. În legătură cu aceasta, delegația română și-a exprimat regretul că o serie de state care ar putea aduce o contribuție eficientă la eforturile colective pentru ocrotirea sănătății nu pot participa la lucrările organizației. Absența reprezentanților legitimi ai poporului chinez, precum și ai R. D. Germane, R. P. D. Coreene și R. D. Vietnam nu face decît să dăuneze realizării scopurilor înscrise în constituția O.M.S.

În legătură cu dezvoltarea științei și tehnologiei, delegatul român s-a referit la importanța problemelor de adaptare la noile condiții de mediu și de viață, la necesitatea studierii noilor factori fizici, chimici, biologici și psihologici ai mediului înconjurător. În acest sens, O.M.S. ar putea înscrie în programele sale de activitate analiza rezultatelor obținute în diferite țări în aceste probleme și difuzarea cît mai largă a experienței realizate. În ceea ce privește bolile transmisibile, șeful delegației române a arătat că este necesară o înregistrare dinamică a datelor epidemiologice, pentru realizarea unui climat de cooperare și încredere reciprocă între state, care să conducă la adoptarea de măsuri raționale și eficiente, pentru prevenirea și combaterea acestor boli.

Referindu-se la activitățile întreprinse de ansamblul organismelor O.N.U. pentru ocrotirea sănătății și vieții umane, delegatul român a reamintit rezoluția 2 667 din 7 decembrie 1970, adoptată de Adunarea Generală a O.N.U., la propunerea României, la cea de-a 25-a sesiune, intitulată „Consecințele economice și sociale ale cursei înarmărilor și efectele sale profund dăunătoare asupra păcii și securității în lume". În baza acestei rezoluții, organele O.N.U. întreprind un studiu multilateral al problemei. Reprezentantul român a propus ca și O.M.S. să contribuie la elaborarea acestui studiu, întrucît, a spus el, este evident că înarmările se repercutează negativ și asupra domeniilor care intră în competența Organizației Mondiale a Sănătății.

Înaintea negocierilor cu Statele Unite

Panama își reafirmă intenția de a obține suveranitatea totală asupra canalului

RIO DE JANEIRO 8. — Corespondentul Agerpres, Vasile Oros, transmite: Guvernul panamez a confirmat oficial desemnarea reprezentanților săi la apropiatele negocieri cu S.U.A. în legătură cu încheierea unui nou tratat asupra Canalului Panama și a zonei acestuia. Carlos Lopez Guevara, fost ministru de externe, și Fernando Manfredo, fost ministru al industriei și comerțului, au fost numiți în acest scop „ambasadori speciali".

În scrisoarea adresată ministrului de externe, Juan Antonio Tack, prin care cei doi reprezentanți comunică acceptarea misiunii încredințate, se afirmă intenția de a obține suveranitatea totală asupra canalului. Vom exprima cu toată claritatea sentimentul național rezumat în lozinca: „Panama — o singură națiune, un singur steag de la o frontieră la alta" — se spune în scrisoare.

Negocierile anterioare au ajuns într-un punct mort în octombrie 1968, după ce concesiile nord-americane se fixaseră asupra unei sporiri a redevențelor și crearea unei comisii de administrare a zonei canalului cu participarea minoritară a panamezilor. Actualul guvern panamez a considerat inacceptabile propunerile, deoarece ele vizează în ansamblu perpetuarea situației actuale.

CRIZA MONETARĂ OCCIDENTALĂ

Serioase divergențe între membrii Pieței comune

BRUXELLES 8 (Agerpres). Reuniunea extraordinară a titularilor departamentelor finanțelor și economiei din țările Pieței comune, convocată pentru discutarea implicațiilor economice și politice ale actualei crize monetare occidentale, a debutat, sîmbătă dimineața, „într-o ambianță încordată" — relatează agenția France Presse. Lucrările întîlnirii de la Bruxelles au confirmat existența unor serioase divergențe între membrii C.E.E. cu privire la măsurile de adoptat în vederea soluționării crizei. Respingînd categoric ideea unei noi reevaluări a monedei sale, R.F. a Germaniei propune adoptarea de către toate țările Pieței comune a unui curs de schimb flotant pentru monedele lor în raport cu dolarul. Poziția vest-germană nu este acceptată, însă, de reprezentanții Franței, Italiei, Belgiei și Luxemburgului. Ministrul economiei și finanțelor al Franței, Valery Giscard d'Estaing, a susținut că tocmai ferma menținere a actualelor parități ar constitui un obstacol în calea mișcărilor capitalurilor speculative. Omologul său belgian, Jean Snoy, și-a exprimat îndoiala asupra eficacității măsurilor propuse de R. F. a Germaniei.

Ministrul italian al finanțelor, Ferrari Aggradi, a opinat, la rîndul său, că adoptarea unui curs flotant pentru toate monedele din țările Pieței comune ar duce la ruptura parităților dintre acestea.

SCURTE ȘTIRI

NAȚIUNILE UNITE

Comitetul special al O.N.U. pentru problemele apartheidului a adresat președintelui Consiliului de Securitate o scrisoare prin care își exprimă protestul în legătură cu faptul că o serie de țări occidentale continuă să livreze arme Republicii Sud-Africane, în pofida rezoluțiilor adoptate în cadrul Organizației Națiunilor Unite. În scrisoare este menționată recenta hotărîre a cabinetului britanic de a furniza elicoptere militare guvernului rasist de la Pretoria.

LONDRA

La Londra a fost dat publicității comunicatul comun cu privire la vizita în Marea Britanie a vicepreședintelui Guvernului Revoluționar Muncitoresc Țărănesc Ungar, Mikloș Ajtai. Comunicatul arată că, în cursul convorbirilor avute cu oficialitățile britanice, au fost abordate probleme privind dezvoltarea în continuare a colaborării economice, tehnico-științifice și industriale dintre cele două țări.

WASHINGTON

Ministerul american al Muncii a informat că în luna aprilie, șomajul s-a ridicat în Statele Unite la 6,1 la sută din totalul forței de muncă. (Cifrele anunțate pentru lunile februarie și martie au fost de 5,8 și, respectiv, 6,0 la sută). O creștere însemnată a înregistrat șomajul în rîndul populației de culoare, care a atins cel mai ridicat nivel din ultimii șapte ani — 10 la sută.

ADDIS ABEBA

La Addis Abeba a luat sfîrșit conferința panafricană a miniștrilor comerțului și industriei, organizată sub auspiciile Comisiei Economice a O.N.U. pentru Africa și ale Organizației Unității Africane. Participanții au adoptat o declarație în care sînt expuse punctele de vedere ale țărilor lor în legătură cu perspectivele și căile de dezvoltare a economiilor africane. Declarația acordă o atenție deosebită proiectelor de industrializare în vederea consolidării independenței economice a țărilor africane.

PARIS

Vineri, după un mare miting organizat de principalele sindicate, muncitorii uzinelor „Renault" de la Boulogne Billancourt au hotărît să declare grevă pînă luni. Muncitorii se vor aduna din nou luni dimineața pentru a hotărî continuarea sau suspendarea acțiunii lor greviste. Hotărîrea muncitorilor de la „Renault" din Boulogne Billancourt, cea mai importantă uzină din Franța, este o urmare a refuzului direcțiunii de a începe discuțiile cerute de sindicate, cît și a lock-outului de fapt hotărît joi de conducătorii uzinei.

ITALIA Valul de greve a căpătat o amploare deosebită

ROMA 8 (Agerpres). Valul de greve care a cuprins Italia în ultimul timp cunoaște în aceste zile o amploare deosebită. La Uzinele „Fiat" din Torino, continuă grevele de două pînă la patru ore declarate de muncitorii diferitelor ateliere în sprijinul revendicărilor privind îmbunătățirea condițiilor de muncă. Tratativele cu patronatul au fost întrerupte datorită faptului că nu s-a ajuns la un acord.

Continuă, de asemenea, greva muncitorilor de la Uzinele chimice din Bussi, provincia Abruzzi, declanșată în urmă cu trei săptămîni, în semn de protest împotriva condițiilor de muncă dăunătoare sănătății. Vineri, circulația de la periferia Romei a fost practic paralizată timp de două ore ca urmare a demonstrației a peste 25.000 de fermieri, care au protestat împotriva unei recente hotărîri a guvernului de a le mări impozitele. Traficul este, de altfel, perturbat în întreaga Romă, în urma grevei agenților de circulație. De asemenea, 24.000 de salariați ai municipalității au încetat lucrul începînd de miercuri. Datorită grevei personalului, este practic paralizată și activitatea aeroportului internațional „Leonardo da Vinci".

SANTIAGO DE CHILE

Camera deputaților din Chile a aprobat proiectul de lege privind naționalizarea industriei cuprifere a țării. Proiectul urmează să fie trimis Senatului spre aprobare, după care va fi înaintat președintelui Allende pentru semnare. Proiectul prevede naționalizarea cu compensații a societăților americane „Anaconda", „Kennecott" și „Cerro Corporation".

CALEIDOSCOP

MOSCOVA 8 (Agerpres) — Agenția T.A.S.S. anunță că, la 7 mai, în Uniunea Sovietică au fost plasați pe orbită, cu o singură rachetă purtătoare, opt sateliți artificiali ai Pămîntului din seria „Cosmos" — (411—418). La bordul sateliților se află aparatură științifică pentru continuarea cercetărilor asupra spațiului cosmic, în conformitate cu programul anunțat anterior. Aparatura funcționează normal — precizează agenția.

✶

PARIS 8 (Agerpres). Academia de cinematografie a Franței a decernat premiile sale pe anul 1971. Premiul de interpretare feminină pentru Franța a revenit actriței Marie-Jose Nat, iar cel internațional actriței Jane Fonda. Premiile pentru interpretare masculină au fost acordate lui Charles Denner și, respectiv, lui Donald Sutherland.

✶

ROMA 8 (Agerpres) La Roma a avut loc vineri festivitatea decernării premiilor „David di Donatello", care se acordă în fiecare an celor mai buni actori, regizori și producători de filme din cinematografia mondială. Laureații acestui an sînt Claude Lelouch, regizorul filmului „Le Voyou", Antony Havelock Allan, realizatorul peliculei „La fille de Ryan", și actorii Alice Mac Grew și Ryan O'Neal, interpreții filmului „Love Story". Premiile pentru cinematografia italiană au fost decernate regizorului Luchino Visconti pentru „Mort a Venise" și actorilor Florinda Bolkan, Monica Vitti și Ugo Tognazzi.

★

LA PAZ 8 (Agerpres). Industriașul vest-german Johnny von Bergen, răpit marți de elemente ale unei organizații clandestine boliviene — „Armata pentru eliberarea națională" — a fost pus vineri în libertate contra sumei de 50.000 de dolari.

GENEVA 8 (Agerpres). — Cheltuielile militare înregistrate în 1970 în întreaga lume au atins cifra record de 204 miliarde dolari — a declarat reprezentantul S.U.A. la Conferința pentru dezarmare de la Geneva. Această sumă reprezintă, în medie, 56 de dolari pentru fiecare locuitor al globului. În țările N.A.T.O., cheltuielile militare în 1970 s-au ridicat la 192 dolari pe cap de locuitor.

Un aspect de la locul catastrofei de cale ferată care a avut loc în Austria, cînd „Italy Express" a intrat într-un marfar care staționa la Fuernitz. Din fericire, primele vagoane ale expresului — care au avut cel mai mult de suferit de pe urma ciocnirii — erau aproape goale, astfel că bilanțul victimelor a fost redus. Marfarul transporta automobile.

William Rogers și-a încheiat turneul în Orientul Apropiat

TEL AVIV 8 (Agerpres). — Secretarul de stat al S.U.A., William Rogers, și-a încheiat simbătă vizita în Israel — ultima etapă a turneului său în Orientul Apropiat. Într-o declarație făcută ziariștilor înainte de a pleca spre Roma, William Rogers a precizat că, în cursul întrevederilor avute cu oficialitățile israeliene, principala problemă abordată a fost modalitatea realizării unui acord de pace între Israel, R.A.U. și Iordania, „acord care să fie trainic și să aducă pacea permanentă în această zonă a lumii". Rogers a declarat, de asemenea, că a discutat cu reprezentanții guvernului de la Tel Aviv, „în termeni concreți", posibilitatea unui acord interimar în vederea redeschiderii Canalului de Suez și că a obținut o serie de clarificări asupra poziției israeliene în această problemă. El și-a exprimat părerea că „prăpastia dintre poziția egipteană și cea israeliană s-a micșorat întrucîtva", dar a adăugat că rămîn „considerabile puncte de dezacord între cele două părți".

Rogers a anunțat că Joseph Sisco, secretarul de stat adjunct pentru problemele Orientului Apropiat, care l-a însoțit în cursul turneului, va pleca la Cairo, pentru a aduce la cunoștința guvernului R.A.U. ultimele clarificări asupra poziției israeliene în problema unui acord parțial, ce ar permite redeschiderea Canalului de Suez.

9 MAI - ANIVERSAREA ELIBERĂRII R. S. CEHOSLOVACE

Praga, orașul veșnic tînăr

Cîteva clipe doar și aveam să cunosc acea „piatră prețioasă în coroana lumii", cum definise Praga, cu un secol în urmă, Goethe.

Imaginea orașului contemporan face concurență, la fiecare pas, literaturii, artei, instituției muzeale, memorialisticii, într-un cuvînt, tuturor acestor depozitare ale unor mărturii de mult încredințate istoriei. Puține sînt țările europene în care se păstrează nealterate ansambluri întregi de monumente din toate veacurile ultimului mileniu. Fiecare stil și-a lăsat martori în numeroasele cetăți, castele, în cartierele durate în stil gotic sau renascentist, în opere arhitectonice și sculpturale, produse de artizanat, biblioteci și muzee, pline de tipărituri și exponate rare, arhive cu partituri muzicale.

...Așezate simetric pe fiecare dintre malurile Vltavei, cele două cetăți, Hradul și Vysehradul — întruchipare în piatră a istoriei poporului ceh — fac să pivoteze în jurul lor, în cercuri concentrice, numeroasele straturi ale civilizației. M-am plimbat și eu printre zidurile acestor cetăți, prin labirintul de nedescifrat al străzilor de sub ele descoperind, de fiecare dată cîte ceva, dar niciodată ce căutam. Palatele de la poalele Hradului, multiplicate parcă la nesfîrșit, construite în cele mai diferite stiluri arhitectonice adăpostesc neîntrecute galerii de artă; bineînțeles cunoscuta Zlatna ulicka (Străduța de aur), aflată chiar sub bolțile galeriei de apărare a Hradului, pe care se înșiruiau căsuțele foștilor servitori ai palatului, iar apoi ale oștașilor regelui, este astăzi un lanț de prăvălioare mici; mănăstirea Loreta adăpostește un vestit tezaur, cuprinzînd obiecte de cult religios executate cu secole în urmă. Nici chiar cele mai obișnuite case din Orașul vechi, cum este numit cartierul de la poalele Hradului, nu sînt lipsite de patina timpului. Pe fațada multora dintre ele am observat diferite semne — trei inimi, o stea, o cupă, trei trandafiri, un rac etc. — rămase de pe vremea cînd casele nu erau numerotate (numerotarea la Praga a început abia în 1770).

Orașul vechi, Orașul nou — Praga; în scurt timp aveam să înțeleg că toate acestea se asimilează versiunii caleidoscopice în care anecdotica legendară conviețuiește cu valorile autentice, consacrate în timp. Orașul nou, paradoxal numit astfel, este și el vechi de peste 600 de ani. Și, întocmai ca în Orașul vechi, numeroasele stiluri arhitectonice conviețuiesc aici într-un timp comprimat parcă pînă la dispariția secolelor pe care le-a consumat fiecare dintre ele.

Parcurgînd trasee care duc din cartierele noi ale Pragăi pînă la zona veche a capitalei, ai posibilitatea de a înregistra diferența de lumină pe care o degajă clădirile noi față de cele vechi, deosebirea dintre linia svelță și degajată a construcțiilor noi și cea masivă și gravă a celor vechi. Este o armonie perfectă, lipsită de stridențe. În scurt timp, înțelegi că toată această armonie este creată de prezența degajată a omului, acest creator neobosit al bătrînelor și noilor construcții care, toate la un loc, înseamnă Praga. Orașul milenar trăiește parcă sub supravegherea atentă a oamenilor săi, preocupați de stimularea valorilor sale eterne, cărora timpurile noi le dau un plus de strălucire.

Am consemnat, în acele zile, mîndria cu care praghezii îți vorbesc despre numeroasele întreprinderi industriale care s-au ridicat în anii construcției socialiste, despre noile posibilități de creștere a potențialului economic al țării. Industria de automobile deține azi 18,5 la sută din întreaga construcție de mașini din R. S. Cehoslovacă. Direcția generală a C.A.Z. (întreprinderea de automobile din Cehoslovacia) prevede că, pînă în 1980, capacitatea de producție a autoturismelor se va mări ajungînd la 300.000 de bucăți anual; pînă în 1973, ea va acoperi necesitățile pieței interne în materie de camioane din producție proprie; această producție va fi în 1980 de peste 45.000 de bucăți. Producția de autobuze va ajunge în 1975 la 3.500 de bucăți, iar cea de motociclete la 200.000.

Nu mai puțin mîndri sînt praghezii de bineînțeleasa cunoscuta întreprindere „Tesla", care reprezintă „giuvaerul" industriei electronice din Cehoslovacia, ale cărei filiale cuprind 14 centre industriale cu un total de peste 50 de uzine. În ele lucrează astăzi peste 75.000 de oameni, dintre care 12.000 ingineri și tehnicieni. Planul de perspectivă al acestui gigant electronic prevede ca în 1980 să se ajungă la o producție anuală în valoare de peste 20 miliarde coroane.

Malurile Vltavei, în apele căreia își scaldă silueta zidurile înnegrite de vreme ale castelelor, vorbesc astăzi despre vestitele șantiere navale cehoslovace care asigură construcția de nave necesare țării și execută comenzi pentru export. La șantierul naval din Praga tocmai se încheiase construcția unui mare vasdragă cu o productivitate de 2.500 metri cubi pe oră, unul din cele mai mari cunoscute în construcțiile navale.

Tabloul industrial al capitalei cehoslovace n-ar fi integrat dacă n-aș aminti de viitorul metrou praghez. Primul traseu va fi dat în exploatare la 1 ianuarie 1974, urmînd ca pînă la sfîrșitul anului 1980 să fie încheiate și alte două trasee; în sfîrșit, un al patrulea va fi terminat ulterior. Rețeaua metroului, a cărei lungime va atinge în final 68 km, se va prezenta sub forma a două triunghiuri ale căror vîrfuri se vor întîlni în Piața Vaclav — unul din cele mai evocatoare locuri istorice ale urbei. Și aici, ca într-un simbol, nou și vechi se îngemănează armonios pentru a da chipul de azi al unei metropole socialiste moderne.

EUGENIA CRISTEA

IN CLIȘEU: Un nou cartier de locuințe în orașul Bratislava.

BIBLIOTECA CENTRALĂ UNIVERSITARĂ „M. EMINESCU" IAŞI

Proletari din toate ţările, uniţi-vă!

Flacăra Iaşului

Organ al Comitetului judeţean Iaşi al P.C.R. şi al Consiliului popular judeţean

Anul XXVII, nr. 7664 | Marţi, 11 mai 1971 | 4 pagini, 30 bani

MESAJUL
preşedintelui Consiliului de Stat al Republicii Socialiste România, NICOLAE CEAUŞESCU, adresat Federaţiei Mondiale a Asociaţiilor pentru Naţiunile Unite cu ocazia celei de-a 25-a aniversări a Federaţiei

Cu prilejul aniversării a 25 de ani de la creare, adresez Federaţiei Mondiale a Asociaţiilor pentru Naţiunile Unite un cordial salut din partea Consiliului de Stat al Republicii Socialiste România şi a mea personal.

Federaţia dumneavoastră desfăşoară o largă activitate pentru promovarea principiilor Cartei Organizaţiei Naţiunilor Unite, în spiritul înaltelor idealuri ale progresului, înţelegerii şi cooperării internaţionale, ale păcii şi securităţii în lume.

Aşa cum am avut ocazia să declar, în numele poporului român, la sesiunea comemorativă a Adunării Generale a O.N.U., noi considerăm că în epoca contemporană popoarele, toţi cei cărora le sînt scumpe civilizaţia umană şi pacea, au datoria de a acţiona pentru dezvoltarea unor relaţii de colaborare şi încredere între state, pentru stingerea focarelor de război şi tensiune, pentru înfăptuirea dezarmării generale, abolirea definitivă a colonialismului, neocolonialismului şi discriminării rasiale, lichidarea subdezvoltării, împotriva oricăror acte agresive, de dominaţie şi opresiune, pentru respectarea dreptului fiecărui popor de a-şi hotărî singur soarta.

Ţara noastră porneşte de la convingerea că, în prezent, organizaţiile internaţionale pot aduce o contribuţie de preţ la realizarea destinderii în lume, la stimularea schimburilor de valori materiale şi spirituale între naţiuni, la afirmarea şi respectarea principiilor independenţei şi suveranităţii naţionale, egalităţii în drepturi, neamestecului în treburile interne şi avantajului reciproc. În acest spirit, ne exprimăm încrederea că F.M.A.N.U. îşi va consacra şi în viitor eforturile cauzei păcii şi propăşirii popoarelor, sub semnul căreia se desfăşoară şi activitatea pe plan internaţional a României socialiste.

Folosesc această plăcută ocazie pentru a ura succes deplin Federaţiei Mondiale a Asociaţiilor pentru Naţiunile Unite în înfăptuirea ţelurilor sale nobile.

NICOLAE CEAUŞESCU
preşedintele Consiliului de Stat al Republicii Socialiste România

Fabrica de mobilă Iaşi

Deşeurile - o problemă „rezolvată" ce-şi aşteaptă totuşi... rezolvarea!

În cadrul angajamentului judeţului nostru în întrecerea socialistă pe anul 1971, de a se economisi 2.100 m.c. de material lemnos, o sarcină de primă importanţă îi revine principalului consumator din Iaşi — Fabrica de mobilă din cadrul Combinatului de exploatare şi industrializare a lemnului. Unitatea a pornit chiar de la începutul anului cu seriozitate pe drumul drămuirii fiecărui metru cub de lemn, primele rezultate fiind deja îmbucurătoare. Aceste rezultate ne-au determinat să analizăm, zilele trecute, modul de muncă şi metodele care le-au determinat, rezervele folosite — ştiut fiind faptul că în acest domeniu posibilităţile sînt foarte mari, iar efectele imediate şi substanţiale.

După cum ne spunea ing. *Valeriu Răileanu*, director tehnic al C.E.I.L., creşterea randamentului cu un singur procent înseamnă o economie de 120 m.c. cherestea pe an. La Fabrica de mobilă lupta pentru economisirea lemnului îmbracă două forme: reproiectarea unor produse şi folosirea de înlocuitori. Inlocuitorii — soluţie modernă de raţionalizare a consumului lemnos — sînt, mai ales, materialele plastice. S-a reuşit astfel, cu rezultate lesne de sesizat, înlocuirea unor sertare sau chiar a tijelor unor tipuri de cuiere. Din păcate însă, deşi la Uzina ieşeană de prelucrare a maselor plastice există toate matriţele necesare fabricării reperelor pentru înlocuitori, aceştia nu sînt produşi încă, deoarece uzina nu are „dezlegarea" din partea forului tutelar. Ar trebui, credem noi, mai multă iniţiativă şi nu numai din partea Fabricii de mobilă, dar şi din partea U.P.M.P., avantajele acestor produse fiind indiscutabile.

Cît priveşte reproiectarea, de fapt ca şi însăşi proiectarea, are efecte ce se prelungesc pînă la secţiile de croit. Un exemplu elocvent îl oferă garnitura de mobilă „M. 515", la care prin reproiectare s-a ajuns la micşorarea grosimii panourilor, la înlocuirea elementelor masive, la înnădiri de placaj cu material plastic etc., obţinîndu-se economii de 92 m.c. cherestea pe an şi 81 m.c. plăci aglomerate. La fel, numai din reproiectarea ambalajelor se vor putea economisi în acest an peste 120 m.c. cherestea.

Const. PĂLĂDUŢĂ

(continuare în pag. a 2-a)

La Iaşi Manifestări prilejuite de aniversarea gloriosului semicentenar al Partidului Comunist Român

Solemnitatea înmînării unor înalte distincţii

La Palatul Culturii din Iaşi a avut loc în dimineaţa zilei de duminică solemnitatea înmînării, cu prilejul gloriosului semicentenar al partidului nostru, a unor ordine ale Republicii Socialiste România şi a Medaliei jubiliare „A 50-a aniversare a Partidului Comunist Român".

Prin decret al Consiliului de Stat, pentru contribuţia deosebită la înfăptuirea politicii partidului, la opera de construire a socialismului, cu prilejul celei de a 50-a aniversări a P.C.R., au fost conferite:

Aspect de la solemnitatea înmînării distincţiilor la Palatul Culturii.
Foto: G. PAUL

Se aflau aici membri ai birourilor Comitetelor judeţean şi municipal de partid, membri ai Comitetului executiv al Consiliului popular judeţean, vechi militanţi ai mişcării muncitoreşti, conducători de întreprinderi şi instituţii, reprezentanţi ai organizaţiilor de masă şi obşteşti, oameni de ştiinţă, artă şi cultură.

Inaltele distincţii au fost înmînate de tovarăşul **Miu Dobrescu**, membru supleant al Comitetului Executiv al C.C. al P.C.R., prim-secretar al Comitetului judeţean de partid, preşedintele Comitetului executiv al Consiliului popular judeţean.

ORDINUL „STEAUA REPUBLICII SOCIALISTE ROMÂNIA" cl. a III-a şi MEDALIA JUBILIARĂ „A 50-a ANIVERSARE A PARTIDULUI COMUNIST ROMÂN" tovarăşilor: Gheorghe Cilibiu şi Lucian Hatmanu.

ORDINUL „STEAUA REPUBLICII SOCIALISTE ROMÂNIA" cl. a IV-a şi MEDALIA JUBILIARĂ „A 50-a ANIVERSARE A PARTIDULUI COMUNIST ROMÂN" tovarăşilor: Gheorghe Brehuescu, Victor Clima, Cristian Chelaru, Ion Huţanu, Nicolae Manolache, Mihai Dumitriu, Mihai Tiron, Dumitru Ionescu, Vasile Lupuşoru.

ORDINUL „23 AUGUST" cl. a III-a şi MEDALIA JUBILIARĂ „A 50-a ANIVERSARE A PARTIDULUI COMUNIST ROMÂN" tovarăşului Ion Creangă.

ORDINUL „23 AUGUST" cl. a V-a şi MEDALIA JUBILIARĂ „A 50-a ANIVERSARE A PARTIDULUI COMUNIST ROMÂN" tovarăşei Elena Jeanrenaud.

„ORDINUL MUNCII" cl. a III-a şi MEDALIA JUBILIARĂ „A 50-a ANIVERSARE A PARTIDULUI COMUNIST ROMÂN" tovarăşului Gheorghe Macovei.

A fost conferită MEDALIA JUBILIARĂ „A 50-a ANIVERSARE A PARTIDULUI COMUNIST ROMÂN" tovarăşilor: Alexandru Dumitrache, Petre Mâlcomete, Balaş Baltagiu, Ilie Dodea, Ion Manciuc, Gabriela Simion, Cristofor Simionescu, Florica Toma.

In continuarea solemnităţii au fost înmînate alte înalte distincţii, conferite cu prilejul măreţului jubileu al partidului:

ORDINUL „STEAUA REPUBLICII SOCIALISTE ROMÂNIA" cl. a II-a şi MEDALIA „A 50-a ANIVERSARE A PARTIDULUI COMUNIST ROMÂN" tovarăşului Miluţă Gheorghiu.

ORDINUL „STEAUA REPUBLICII SOCIALISTE ROMÂNIA" cl. a III-a şi MEDALIA JUBILIARĂ „A 50-a ANIVERSARE A PARTIDULUI COMUNIST ROMÂN" tovarăşilor: Nicolae Băisan, Gheorghe Cuncic şi Strul Bercovici.

ORDINUL „23 AUGUST" cl. a III-a şi MEDALIA JUBILIARĂ „A 50-a ANIVERSARE A PARTIDULUI COMUNIST ROMÂN" tovarăşului Constantin Nistor.

(continuare în pag. a 2-a)

În pagina a 3-a
Sport

CARNET IEŞEAN

Gospodarii

Se spune că bunul gospodar se cunoaşte şi după mers. Chiar dacă nu e aşa, există destule alte criterii mai sigure după care poţi să-ţi dai seama cu cine ai de-a face. E suficientă, de exemplu, o simplă privire aruncată în curtea cuiva. Ordinea, curăţenia sau numai modul de folosire a spaţiului sînt edificatoare. La ţară, indiferent dacă e vorba de gospodării personale sau de unităţi agricole, grija cu care e gospodărit pămîntul spune enorm de mult. Am avut prilejul să trecem prin cîteva ferme vegetale ale I.A.S. Cotnari. Pe vremuri, cînd fuseseră ridicate aici acareturile, nu s-a făcut economie de teren. „Asta nu înseamnă — ne spunea tov. ing. M. Dincă, directorul unităţii — că asemenea suprafeţe trebuie să rămînă pîrloagă. Am declanşat o adevărată ofensivă pentru a le recupera. Rezultatul? Circa 8 hectare arate şi redate producţiei numai pe seama curţilor". Astfel de greşeli în amplasarea construcţiilor s-au comis în multe părţi. Unii le-au reparat, însă cei mai mulţi s-au obişnuit cu risipa de spaţiu. Şi aşa, între sedii, grajduri, magazii sau alte obiective au rămas suprafeţe imense în care ar încăpea un întreg oraş, o piaţă, un parc sau un teren de fotbal. Se înţelege că le ar sta mai bine cultivate cu ceva care să aducă un venit oarecare, decît să se menţină ca nişte zone ale nimănui, pentru parcarea haotică a atelajelor sau maşinilor. Aşa cum am văzut, bunăoară, la cooperativele agricole din Erbiceni, Popricani, ca şi în alte locuri. Nu de alta, dar viaţa arată că cine se obişnuieşte să lase deschis un robinet al risipei nu sesizează nici alte căi de infiltrare a părăduielii. Şi în materie de gospodărire a pămîntului există, din păcate, destule asemenea breşe. În căutarea unei

G. GRIGORAŞ

(continuare în pag. a 2-a)

Spectacol de gală

Duminică, în sala Teatrului Naţional „Vasile Alecsandri" din Iaşi a avut loc spectacolul de gală **„Partidului — gîndul şi fapta"**, organizat cu prilejul sărbătoririi semicentenarului Partidului Comunist Român.

La spectacol a asistat tovarăşul Miu Dobrescu, membru supleant al Comitetului Executiv al C.C. al P.C.R., prim-secretar al Comitetului judeţean de partid, preşedintele Comitetului executiv al Consiliului popular judeţean Iaşi.

Au asistat, de asemenea, tovarăşii Gheorghe Cilibiu şi Alexandru Dumitrache, secretari ai Comitetului judeţean de partid, Gheorghe Brehuescu, prim-vicepreşedinte al Consiliului popular judeţean, Ioan Manciuc, prim-secretar al Comitetului municipal de partid, primarul municipiului Iaşi, membri ai biroului Comitetului judeţean de partid şi ai Comitetului executiv al Consiliului popular judeţean, reprezentanţi ai organelor şi organizaţiilor de masă şi obşteşti.

În sală se aflau, de asemenea, vechi militanţi ai mişcării muncitoreşti, activişti de partid şi de stat, conducători ai instituţiilor şi întreprinderilor ieşene, personalităţi ale vieţii ştiinţifice, culturale şi artistice, muncitori, studenţi şi elevi.

La realizarea spectacolului de gală „Partidului—gîndul şi fapta" şi-au adus contribuţia, pasiunea şi prinosul de talent colective artistice de la Filarmonica de stat „Moldova", Teatrul Naţional „Vasile Alecsandri", Opera de stat, soliştii şi orchestra de muzică populară „Doina Moldovei", echipa de dansuri de la Fabrica de tricotaje „Moldova", corul de cameră al Sindicatului Învăţămînt, un grup de pionieri. Spectacolul a constituit o impresionantă evocare a celor 50 de ani de activitate glorioasă a Partidului Comunist Român.

Prin expresii artistice de înaltă ţinută, prin intermediul cîntecului, dansului şi textului dramatic s-au evocat momentele cele mai semnificative din activitatea revoluţionară a partidului: anii grei ai luptei ilegale pentru libertate şi independenţă naţională, episodul eroic „Griviţa 1933", evocarea luptelor muncitorilor de la Atelierele „Nicolina", insurecţia armată de la 23 August 1944, iniţiată, organizată şi condusă de partid, munca plină de avînt şi eroism pentru edificarea societăţii socialiste multilateral dezvoltate.

Cu o înaltă măiestrie, corurile reunite ale Operei, Filarmonicii, Sindicatului Învăţămînt şi orchestra simfonică dirijate de Ion Baciu şi Ion Pavalache au interpretat în cadrul spectacolului cîntecele patriotice „Steagul partidului", „Trei culori", „Privesc din Doftana", „Marşul muncitorilor" din opereta „Ana Lugojana", „Zi de august neuitată", „Cîntăm partidul", „Frumoasă Românie", „Glorie partidului". Autentice momente artistice au creat balerinii operei ieşene sub conducerea Mihaelei Atanasiu, grupul de actori printre care Adina Popa, Virgiliu Costin, Costel Popa, Domniţa Mărculescu, Cornelia Gheorghiu, Puiu Vasiliu, Patil Pandurul, Ion Lazu şi alţii, în regia lui Virgil Raiciu, soliştii Ion Humiţă, Visarion Huţu şi Traian Uilecan, de la Opera de stat. Momentul folcloric a fost susţinut cu succes de soliştii Maria Schipor, Ştefan Pintilie, Maria Bararu, Maria Munteanu—acompaniaţi de orchestra „Doina Moldovei", dirijată de Ionel Gotescu—ca şi de formaţia de dansuri populare de la Fabrica de tricotaje „Moldova" condusă de Tudorel Stănescu.

Spectacolul, a cărui regie artistică a fost semnată de George Zaharescu şi care s-a bucurat de un deosebit succes, a constituit un imn de slavă închinat partidului. Toţi cei prezenţi în sală au aplaudat îndelung, au ovaţionat entuziast pentru Partidul Comunist Român, pentru secretarul general, tovarăşul **NICOLAE CEAUŞESCU.**

În încheiere, artiştilor şi realizatorilor spectacolului le-au fost oferite flori din partea Comitetului judeţean de partid şi Consiliului popular judeţean.

Moment din spectacol

Foto: L. STRATULAT — coresp.

Fluviu de energie şi talent ne este patria

Corneliu ŞTEFANACHE

Noi, românii, sîntem unul dintre cele mai vechi popoare ale Europei, dar spiritualicește una dintre cele mai tinere naţiuni. A existat, există şi va continua să existe o conştiinţă „paşoptistă", care nu s-a ivit în acel sau în acei ani de răscruce, ci ea vine din negurile istoriei, cristalizînd tot ce-au dat ca inteligenţă şi talent oamenii acestei ţări. O sfîntă şi nepotolită dorinţă de-a ne păstra fiinţa, de-a fi noi înşine, străbate întreaga noastră istorie, şi împlinirea ei s-a plătit în sînge şi lacrimi. Dar ne-am păstrat, am ajuns pînă aici noi înşine, cu cîmpiile noastre, cu pădurile şi apele noastre, cu gîndurile noastre de frumuseţe şi omenie, cioplite pe stîlpii de la porţi, închise în covoarele cu flori prelungi, de vise, şi în iile de zăpadă, încrustate pe vasele noastre de lut, fixate în poezia arhitectonică a mănăstirilor, împreunate în cîntecele noastre, în cărţile ferecate în aur, în statuile tăiate în piatră şi lemn — geniul românesc, ajuns de atunci, de pe vremea dacilor, pînă la noi, mereu îmbogăţit, şlefuit, prelucrat în cea mai curată lumină şi în cele mai curate gînduri. Istoria românilor, văzută întru adevăr, **este o înaintare permanentă. O intuiţie a ascensiunii caracterizează, cred, poporul nostru şi istoria lui, o ascensiune nu prin neomenie, ci prin tot ce înseamnă mai uman şi mai demn pentru om.**

Niciodată n-am fost multă vreme lipsiţi de arta de a ne conduce spre împlinirea aspiraţiilor noastre, dovadă o fac atîtea momente de mare cumpănă şi atîţi bărbaţi care ne-au lăsat ca moştenire, în mare cinste, numele lor, dar niciodată ca acum n-am atins visul de atîtea secole de-a fi noi înşine stăpînii absoluţi pe bogăţiile şi pe gîndurile noastre. Condiţii dintre cele mai vitrege au înăbuşit repede fie în Moldova, fie în Ţara Românească sau în Transilvania, braţul şi gîndul ridicat pentru propăşirea ţării. Dar, miile şi milioanele celor care s-au jertfit pe cîmpiile de bătălii, în zilele şi nopţile de veghe şi căutări, au păstrat neumbrit sentimentul sfînt al dragostei de ţară. Şi tot ce-a fost mai nobil din această uriaşă şi aprigă luptă s-a adunat într-un tot pe care îl numim, nu cu o simplă metaforă, inima patriei: Partidul Comunist Român.

În existenţa lui, relativ scurtă faţă de dimensiunea istoriei noastre, această forţă crescută din carnea şi sîngele poporului, — Partidul, pătruns de sentimentul internaţionalist, de dragoste faţă de patrie, a adus României eliberarea socială şi naţională, reala ei independenţă. **Acest cuvînt — Independenţă — atît de scump nouă, pentru că l-am plătit cu viaţa de-atîtea ori, nu este o simplă noţiune, printre altele, ci pe ea se ridică, pentru noi, ca de altfel pentru orice popor mare sau mic, o realitate ce înseamnă demnitatea omului, libertatea faptei şi gîndului, frumuseţea şi fericirea lui.** Dacă noua Românie, România socialistă, nu se mai află plasată, în enumerarea ţărilor, pe la sfîrşitul nu ştiu căror statistici, dacă dispune astăzi de o economie caracterizată printr-un neobişnuit dinamism, dacă astăzi putem spune, fără nici o exagerare, că ţara, de la un capăt la altul, ne este un vast şantier de inteligenţă, şi talent, dacă trăim incomparabil mai bine, mai civilizat, mai omenește, dacă faptul că fiecare dintre noi ca cetăţean al acestei patrii are posibilităţi practic nelimitate de a se realiza plenar, dacă alături de cîntecele, cărţile şi podoabele noastre de artă care colindă lumea, putem trimite în cele mai îndepărtate colţuri ale planetei maşinile şi ideile noastre, în sfîrşit, dacă putem spune cu toată gura, **ei, da, sîntem noi înşine şi facem, după dorinţa noastră, ce vrem cu bogăţia acestui pămînt şi talentul acestui popor,** înseamnă că independenţa pentru noi a mai încetat să fie un vis, un ideal, ci este o realitate concretă. Această mare şi sfîntă victorie, noi toţi o datorăm comuniştilor, partidului care îşi sărbătoreşte o jumătate de veac de existenţă.

În această jumătate de secol din istoria contemporană a României nu a existat nici un moment crucial, nici un eveniment legat de lupta maselor muncitoare, de însăşi fiinţa naţională a acestui neam, în care voinţa, glasul şi hotărîrea comuniştilor să nu fi fost aceleaşi cu cele ale ţării, ale poporului. **Aşa a fost în anii marilor bătălii de clasă, în anii negri ai fascismului şi războiului, aşa a ieşit în lumină această identitate, în chipul cel mai strălucit, în august '44, în acele zile şi nopţi fierbinţi care au hotărît destinul fiinţei noastre naţionale, înfăptuirea sfîntului ideal de a fi noi înşine stăpîni în ţară, stăpîni absoluţi, fără porunci de oriunde ar veni ele. Tot la fel astăzi, Partidul Comunist Român se identifică, mai mult ca oricînd, în efortul pentru prosperitate materială şi spirituală, cu întreaga naţiune.** Este o izbîndă a

(continuare în pag. a 2-a)

Cu prilejul celei de a 26-a aniversări a victoriei asupra fascismului și a Zilei independenței de stat a României

Depuneri de coroane

Sărbătorirea zilei de 9 mai — care pentru poporul român are o dublă semnificație, ca zi a proclamării independenței României în 1877, iar în anul 1945 ca zi în care s-a pecetluit marea victorie a popoarelor asupra fascismului — a avut loc, în acest an, în contextul evenimentului remarcabil din viața națiunii noastre socialiste — jubileul Partidului Comunist Român.

Cu acest prilej, duminică au fost depuse coroane de flori la Monumentul eroilor români de la Galata și la monumentele eroilor români și sovietici de la cimitirul „Eternitatea".

Pe dealul Galata erau prezenți mii de elevi, tineri, oameni ai muncii care au ținut să ia parte la sărbătorirea zilei de 9 mai.

La solemnitate a luat parte tovarășul Miu Dobrescu, membru supleant al Comitetului Executiv al C.C. al P.C.R., prim-secretar al Comitetului județean de partid, președintele Comitetului executiv al Consiliului popular județean, Petre Mâlcomete, secretar al Comitetului județean de partid, Gheorghe Brehuescu, prim-vicepreședinte al Comitetului executiv al Consiliului popular județean, Ioan Manciuc, prim-secretar al Comitetului municipal de partid, primarul orașului, general—maior Stelian Popescu, acad. Cristofor Simionescu, rectorul Institutului politehnic, prof. dr. docent Ion Creangă, rectorul Universității „Al. I. Cuza". Erau prezenți, de asemenea, membri și membri supleanți ai birourilor comitetelor județean și municipal de partid, membri ai comitetelor executive ale consiliilor populare județean și municipal, conducători ai unor instituții, întreprinderi și organizații obștești, ofițeri superiori.

Compania militară și formațiunea gărzii patriotice au prezentat onorul. Fanfara intonează Imnul de Stat.

In acordurile Imnului eroilor au fost depuse coroane de flori din partea: comitetelor județean și municipal de partid, consiliilor populare județean și municipal, consiliilor județean și municipal ale U.G.S.R., comitetelor județean și municipal ale U.T.C., marii unități „Ștefan cel Mare", Institutului politehnic, Universității „Al. I. Cuza", Fabricii „Țesătura", Inspectoratului județean de securitate, Uzinei de fibre sintetice, Fabricii de antibiotice, Uzinei mecanice „Nicolina".

Asistența a primit apoi defilarea companiei de onoare.

*

La Monumentul eroilor patriei și la Monumentul eroilor sovietici au luat parte la solemnitatea depunerii de coroane tovarășii: Gheorghe Cilibiu, Alexandru Dumitrache, secretari ai Comitetului județean de partid, Ioan Savin, Lucian Hatmanu, vicepreședinți ai Comitetului executiv al Consiliului popular județean, prof. dr. Mihai Duca, rectorul Institutului de medicină și farmacie, prof. dr. Al. Lazăr, rectorul Institutului agronomic. Au mai participat membri și membri supleanți ai birourilor comitetelor județean și municipal de partid, membri ai comitetelor executive ale consiliilor populare județean și municipal, conducători de întreprinderi și instituții.

Fanfara intonează imnurile de stat ale Republicii Socialiste România și Uniunii Sovietice.

Au fost depuse coroane de flori din partea: comitetelor județean și municipal de partid, consiliilor populare județean și municipal, comitetelor județean și municipal ale U.T.C., consiliilor județean și municipal ale U.G.S.R., Institutului de medicină, Unității de grăniceri, Inspectoratului județean de miliție, Serviciului miliției municipiului, Uzinei de prelucrare a maselor plastice, Uzinei metalurgice, Institutului agronomic, Țesătoriei de mătase „Victoria", Regionalei C.F.R., I.C.M. 4, Centrului militar județean.

După solemnitatea depunerii coroanelor, cei prezenți au primit defilarea companiei de onoare.

La Monumentul eroilor de pe dealul Galata. Foto: AURIAN

Fluviu de energie

(urmare din pag. 1)

istoriei noastre, pe dimensiunea inteligenței și talentului acestui neam, pe înălțimea aspirațiilor lui de frumusețe și omenie, izbîndă cîștigată în lungi și grele bătălii, cu prețul a nenumărate jertfe și sacrificii.

Nu există popor care să nu-și poată conduce singur existența, dar pentru a te conduce pe tine însuți, trebuie mai întîi să fii liber. Poporul nostru și-a cîștigat această libertate și astăzi se bucură din plin de ea, avîndu-i în frunte pe cei mai vajnici luptători pentru libertate — comuniștii. Și astăzi, într-un moment de adîncă cinstire, noi, toate generațiile, privim în urmă, peste acele momente de cumpănă și răscruce, privim peste această minunată țară, numai a noastră, comparăm înfățișarea ei de atunci, pustiită de război, însîngerată și prădată, mistuită de durere și lacrimi, cu ceea ce este, ceea ce înseamnă astăzi România socialistă — o țară prosperă, în care, în tot ce se face, este prezent gîndul de pace și frumusețe umană. Căci înfrumusețîndu-ne patria, îmbogățind-o și înălțînd-o, ne îndeplinim de fapt nu numai o înaltă îndatorire națională față de popor, ci și o îndatorire internaționalistă față de cauza socialismului, a prieteniei și colaborării între toate popoarele lumii.

„Ce-ți doresc eu ție, dulce Românie !..." — visa poetul, visa poporul. Visul a devenit realitate. Tot ce-am moștenit, tot ce s-a creat în anii aceștia de către poporul român, împreună cu naționalitățile conlocuitoare, ne aparține nouă, celor de astăzi, celor de mîine. Și noi, cei de astăzi, și cei care vor veni după noi, vor cinsti cu întreaga lor ființă anii de acum și oamenii aceștia care le-au dat strălucire, poporul, istoria lui.

Pentru că istoria luptei comuniștilor români este tot ce s-a adunat mai nobil, mai măreț și mai uman din zbuciumata și demna istorie a românilor, într-un uriaș fluviu de energie și talent care ne este astăzi patria.

Manifestări în județul Iași dedicate Zilei de 9 Mai

Duminică, 9 Mai, la cluburile unităților agricole, căminele culturale și casele de cultură din județul nostru au avut loc adunări populare, expuneri și programe artistice dedicate aniversării Zilei independenței de stat a României și a victoriei împotriva fascismului. Lectori ai Comitetului județean de partid, ofițeri activi și în rezervă, mulți dintre ei veterani ai războiului antihitlerist, au ținut conferința *„9 Mai — Ziua independenței de stat a României și a victoriei împotriva fascismului"*.

La monumentele eroilor au fost depuse coroane și au făcut de gardă pionieri și școlari.

Gospodarii

(urmare din pag. 1)

scuze, proștii gospodari afirmă că numai cei care nu au de unde nu părăduiesc. Nu putem fi de acord. Dacă avem pămînturi mănoase trebuie oare să le administrăm cu mîinile sparte ? Sigur că majoritatea solurilor ieșene nu sînt atît de „untoase" ca Bărăganul. Dar, pentru că veni vorba, nu sînt puțini cei care le-ar putea spori „procentele de grăsime", dar nu o fac. Ce fel de gospodari sînt cooperatorii din Aroneanu — pentru a nu da decît un exemplu — care stau de ani de zile cu îngrășămintele naturale nefolosite și care au început să le vîndă I.A.S.-ului vecin în loc să-și fertilizeze ogoarele ?

Am moștenit acest pămînt strămoșesc care ne hrănește pentru a-l transmite mai departe generațiilor viitoare. Să-i dăm de rușine pe cei care fără pic de milă îl părăduiesc. Iar pe cei insensibili să-i facem să simtă asprimea legilor, dacă altfel nu se poate.

Deșeurile

(urmare din pag. 1)

Faptul este, desigur, îmbucurător. Dar, dacă ținem seama că la mobila corp, de pildă, dintr-un metru cub de cherestea doar 40 la sută se regăsește în produsele finite, după cum ne informează ing. *Rodica Roșca*, șefa serviciului „Metode", lucrurile nu ni se mai par așa de bune. Așadar, restul de 60 la sută (în alte sectoare, la alte produse sau alte materiale acest procent este ceva mai mic) reprezintă deșeuri, pierderi tehnologice admise prin înseși normele departamentale. Nu vom pune acum în discuție modul de fundamentare a acestor normative. Vom căuta în schimb să arătăm că volumul deșeurilor (redus totuși față de anii trecuți) mai poate fi încă diminuat la Fabrica de mobilă din Iași.

In Expunerea la ședința Comitetului Executiv al C.C. al P.C.R. și a guvernului din 25 noiembrie 1970 tovarășul **NICOLAE CEAUȘESCU** arăta că la lemn.... *„am ajuns la un procent de 50 la sută în folosirea deșeurilor, pe cînd în alte țări se utilizează 70 — 80 la sută"*. Iată, așadar, o prețioasă indicație. Cum este ea folosită ? Intrebarea noastră referitoare la proporția în care sînt valorificate deșeurile nu a primit răspuns, nici unul din factorii de răspundere intervievați necunoscîndu-l cu precizie.

Intr-adevăr, o inițiativă bună este folosirea acelor deșeuri care se pretează la frizele pentru parchet, circa 3 la sută din cantitatea de cherestea croită fiind apoi regăsită în acestea. Și totuși nu este suficient. Vizitînd unul din sectoarele de croire am văzut încărcate în vagonete deșeuri care, de fapt, nu erau deșeuri, ele mai putînd fi folosite — după cum ne-au declarat mulți muncitori — la unele piese mai mici. Se poate riposta că aceste piese mici se fac tot din resturi, dar că volumul deșeurilor este prea mare pentru a putea fi transformat integral în asemenea piese. In acest caz, ar trebui găsită o altă soluție — eventual o cooperare cu alte unități, cu cooperative meșteșugărești etc.

Dar, să vedem de unde provin aceste deșeuri. Ing. *Gheorghe Ilași*, șeful secției a II-a, consideră că 80 la sută se datoresc croirii iraționale, iar restul de 20 la sută sînt urmarea pierderilor pe flux (neatenție, defecțiuni la mașini). Această opinie este însă discutabilă, după părerea tov. director tehnic Răileanu ca și a ing. *Const. Bălțatu*, șeful serviciul tehnic. Lăsăm la aprecierea acestor specialiști calculul exact. Ideea de bază este că atît la croire, cît și mai departe intervin cauze ce determină, în ultimă instanță, deșeuri. Interesant ar fi ca aceiași specialiști să discute aceste cauze, nu să comenteze o situație evident păgubitoare.

Cîte ceva s-a făcut. Există o urmărire decadală (iar în alte locuri lunară) a consumurilor specifice, care dă posibilitatea de a se interveni prompt acolo unde e cazul. Se caută noi metode de croire cît mai raționale, în special prin centralizarea acestor operații, prin cooperarea între secții și prin folosirea unei cherestele la dimensiunile semifabricatelor (numai prin această metodă, S.I.L. Ciurea va aduce în acest an o economie de 327 m.c. cherestea). Inovatorii și-au spus și ei cuvîntul prin unele soluții ingenioase. Bunăoară, înlocuirea ramei curbate dintr-o bucată, cu patru bucăți separate, care se lipesc, a facilitat folosirea capetelor aducînd, în același timp, o economie de 1,3 m.c. lemn la 1.000 de scaune. In sfîrșit, șirul exemplelor poate continua, fapt care atestă grijă pentru gospodărirea atentă a lemnului. Așadar, deși rezultatele de pînă acum sînt îmbucurătoare, ideea, mai mult chiar, optica unora că s-a făcut totul în acest sens, ce pare să domnească aici, la Fabrica de mobilă, trebuie înlăturată. După părerea noastră, din volumul actual al deșeurilor se poate valorifica mult mai mult. Conducerea C.E.I.L. Iași nu trebuie să stea în expectativă, așteptînd construirea viitoarei fabrici de plăci aglomerate fibrolemnoase. Sînt posibilități suficiente pentru folosirea cît mai eficientă a acestora chiar în condițiile actuale din cadrul combinatului. Așadar, pentru reducerea consumului de material lemnos trebuie mai mult efort, mai multă preocupare.

Solemnitatea înmînării unor înalte distincții

(urmare din pag. 1)

ORDINUL „STEAUA REPUBLICII SOCIALISTE ROMÂNIA" cl. a IV-a și MEDALIA JUBILIARĂ „A 50 -a ANIVERSARE A PARTIDULUI COMUNIST ROMÂN" tovarășilor: Constantin Mihăilescu și Șoil Max.

ORDINUL „23 AUGUST" cl. a IV-a și MEDALIA JUBILIARĂ „A 50-a ANIVERSARE A PARTIDULUI COMUNIST ROMÂN" tovarășilor: Ion Savin și Ștefan Vrânceanu.

ORDINUL „TUDOR VLADIMIRESCU" cl. a IV-a și MEDALIA JUBILIARĂ „A 50-a ANIVERSARE A PARTIDULUI COMUNIST ROMÂN" tovarășilor: Constantin Soroiu și Rubin Sulimzon.

ORDINUL „STEAUA REPUBLICII SOCIALISTE ROMÂNIA" cl. a V-a și MEDALIA JUBILIARĂ „A 50-a ANIVERSARE A PARTIDULUI COMUNIST ROMÂN" tovarășilor: Eugen Biliuță, Viorel Burleac, Mihai Bernacek, C-tin Batcu, Dumitru Chiriac, Vasile Cracea, Ion Cezar, Neculai Popa, Maria Rusu, Elisabeta Văscăuțeanu, Gheorghe Zaharia.

„ORDINUL MUNCII" cl. a III-a și MEDALIA JUBILIARĂ „A 50-a ANIVERSARE A PARTIDULUI COMUNIST ROMÂN" tovarășilor: Emil Alupei, Spiridon Arsenescu, Mircea Balan, Gheorghe Buca, Constantin Băisan, Elena Burduhosu, Elisabeta Breahnă, Alexandru Caramfil, Grigore Călin, Liviu Leonte, Nicolae Chiosac, Gheorghe Ciocoiu, Teodor Carp, Corneliu Corbu, Vasile Crețu, Constantin Crăciun, Iulian Crețu, Constantin Coman, Fănică Dănilă, Emil Deniș, Elvira Dobrescu, Ionel Dumitriu, Vasile Filip, Gheorghe Floareș, Mihai Gafițeanu, Florin Gîdea, Pavel Gornicioiu, Ion Grigoraș, Mihai Grigoraș, Nicolae Grunzu, Emil Iacob, Mihai Iorgu, Constantin Jalbă, Iulia Matei, Mihail Mărgineanu, Petru Müler, Ion Moroșanu, Aurel Mihalache, Ioan Mircea, Gheorghe Valentin Muraru, Neculai Niculescu, Petru Necula, Constantin Păpușoi, Constantin Postolache, Ecaterina Petrescu, Mihai Pîrjoi, Elisabeta Rotariu, Ion Rotaru, Ștefan Roșu, Aurel Rusu, Vasile Rusu, Elias Schulimsohn, Elena Sberea, Alexandru Șoimaru, Ion Staicu, Constantin Tiron, Viorel Tiron, Vasile Toma, Constantin Tudose, Neculai Tiba, Maria Rădulescu, Nicolae Velea, Virginia Vornicu.

ORDINUL „MERITUL CULTURAL" cl. a IV-a și MEDALIA JUBILIARĂ „A 50-a ANIVERSARE A PARTIDULUI COMUNIST ROMÂN" tovarășului Mircea Radu Iacoban.

MEDALIA „TUDOR VLADIMIRESCU" și MEDALIA JUBILIARĂ „A 50-a ANIVERSARE A PARTIDULUI COMUNIST ROMÂN" tovarășilor: Maria Crivei, Ion Glodarenco, Ițic Mendel, Avram Weistein.

„MEDALIA MUNCII" și MEDALIA JUBILIARĂ „A 50-a ANIVERSARE A PARTIDULUI COMUNIST ROMÂN" tovarășilor: Emirzian Agop, Dumitru Abunei, Constantin Andrei, Mircea Andronic, Mihai Baractaru, Ștefan Burduja, Mișu Belinche, Maria Burlacu, Valeriu Colman, Alexandru Casian, Vasile Cucu, Panaghia Ciulei, Aglaia Ciobanu, Maria Cangiopol, Gheorghe Doboș, Aurel Ivan, Mircea Găină, Estera Mitrea, Gelu Corneliu Moldovan, Gheorghe Muraru, Petru Nițura, Ion Poenaru, Costel Popa, Ștefan Cristian Primus, Petru Proca, Neculai Gr. Rusu, Gheorghe Sănăuțeanu, Gheorghe Sofronie, Vasile Tănase, Ion Timofte, Lucian Tortoiescu, Ruxanda Vătămănescu, Ion Varzaru, Neculai Velicu, Ștefan Vișoianu.

Au fost conferite de asemenea:

„ORDINUL MUNCII" cl. a III-a tovarășilor: Teodor Aioanei, Vasile Apetrei, Ion Arhip, Adam Ciobănel, Corneliu Diamandescu, Dumitrache Dimofte, Petru Drăgan, Camil Grigoraș, Ionel Hagiu, Alecu Leahu, Ion Leahu, Gheorghe Lucachi, Gheorghe Milieș, Alexandru Mihai, Aurica Moise, Petru Mustețea, Ion Nădejde, Aurel Nicuță, Ion Paraschiv, Nicolae Petrov, Mihai Pintilie, Mihai Rusu, Ion Șerban, Viorica Stanciu, Dumitru Ungureanu, Traian Ursache.

ORDINUL „MERITUL ȘTIINȚIFIC" cl. a III-a tovarășilor: Adrian Caraculacu, Aglaia Ciobanu, Ion Hăulică, Adam Șneider, Alla Viță.

ORDINUL „MERITUL CULTURAL" cl. a V-a tovarășului Constantin Dediu.

„MEDALIA MUNCII" a fost conferită tovarășilor: Eugen Avram, Toader Arhip, Vasile Arhire, Lazăr Atudosie, Dumitru Banu, Maria Cătună, Mircea Călin, Costache Coman, Costache Cristofor, Constantin Chifu, Ion Daneș, Mihalache Dumitrescu, Costache Florea, Ion Iacobuță, Georgeta Ioniță, Petru Luca, Constantin Marinescu, Petram Mazilu, Vasile Mihăilă, Mihai Neamțu, Ionel Nica, Dumitru Nucă, Neculai Patrașcu, Mircea Prisecaru, Petru Rotaru, Dumitru Salichi, Valentin Gogu Sevastru, Mircea Stef, Georgeta Ștefănescu, Valentin Tănase, Ion Teodorescu, Alexandru Weisa.

MEDALIA „MERITUL CULTURAL" cl. I a fost înmînată tovarășilor: Cornelia Gheorghiu și Dionisie Vitcu.

MEDALIA JUBILIARĂ „A 50-a ANIVERSARE A PARTIDULUI COMUNIST ROMÂN" a fost înmînată tovarășilor: Gheorghe Agavriloaie, Elvira Andoroi, David Carol Aron, Radomir Adam, Ion Adumitresei, Mircea Andronic, Andi Andrieș, Gheorghe Andrei, Gheorghe Alexa, Costache Baciu, Ion Benea, Ber Bercovici, Margareta Baciu, Any Braeschi, Petru Brînzei, Janeta Benditer, Ichil Benditer, Teodor Baloș, Petru Balmuș, Vladimir Buțureanu, Tipa Bercovici, Eracle Bogdan, Dimitrie Brătoi, Adela Brauner, Nicolae Bumbăcescu, Iftimie Bîrleanu, Leizăr Burăh, Grigore Bunduchi, Radu Botez, Gheorghe Bodor, Ștefan Butnaru, Vasile Burcă, Petru Chitoroagă, Gheorghe Cioacă, Gheorghe Crețeanu, Constanța Costin, Alexandru Cernescu, Ioan Costache, Grigore Calinov, Bercu Cojocaru, Mihai Crivei, Iancu Ciuraru, Ion Conache, Elena Conache, Gheorghe Cojocaru, Florentina Cazacenco, Olga Chitanovici, Leon Ciubotariu, Dimitrie Comasciuc, Lică Comănescu, Ion Caras, Saul Chendler, Gheorghe Constantin, Smaranda Constantiniu, Haim Climer, Grigore Colibaba, Gheorghe Chipail, Mircea Chiorpec, Ion Chiriac, Gherasim Crusos, Iancu Davidovici, Etla Davidovici, Mihai Dincă, Isac Davidson, Peisa Davidson, Moritz Faivel, Oscar Franche, Bercu Felix, Traian Frăticiu, Dumitru Ganciu, Iosif Goldștein, Ruhla Goldștein, Vasile Gavrilescu, Dumitru Gronea, Avram Gottlieb, Gheorghe Grigoraș, Zaira Ghidinici, Nicolae Ghițescu, Ilie Grămadă, Ioan Gheorghiu, Constantin Gîlea, Dimitrie Gavrilean, Maria Giligor, Leonid Gribincea, Gheorghe Haicu, Costache Hărățu, Iancu Herșcu, Rașela Holtman, Șendel Holtman, Alexandru Husar, Pincu Held, Herșcu Herșcovici, Ion Huști, Petru Hârtopeanu, Constantin Horceag, Dan Hatmanu, Maria Hadjieff, Haim Haimovici, Petru Iacob, Haim Ițicovici, Dumitru Isoveanu, Alecu Isoveanu, Elisabeta Ichim, Virgiliu Ionescu, Ruhla Iancu, Sara Iosupovici, Vasile Ilieș, Elena Iancu, Solomon Iotcovici, Dumitru Ignea, Teodor Iosif, Adrian Ionel, Elena Isac, Vasile Jitar, Petru Jitaru, Rașela Kamner, Ioan Lică, Iancu Leibovici, Malca Leonte, Gheorghe Lupașcu, Alexandru Lazăr, Virgil Liciu, Petru Mocanu, Ilie Maier, Ecaterina Merlöe, Vasile Mareș, Rosa Meier, Iosef Meier, Gheorghe Mihăilescu, Gheorghe Mitrea, Lupu Manas, Ion Maxim, Ștefan Moruz, Leiba Moscovici, Corneliu Mardare, Vasile Mocanu, Ion Nedelcu, Gheorghe Nistor, Aglaia Niță, Petrea Neamțu, Petru Niță, Georgeta Niculi, Petru Niculăeș, Savin Niculescu, Ion Nicolescu, Iuliu Nițulescu, Vasile Nemesniciuc, Gheorghe Olaru, Teodor Onofrei, Marin Oprea, Nicolae Oblu, Ilie Popa, Matias Pincu, Avram Portnoi, Costache Poponea, Tudor Pateli, Cornel Paraschiv, Ioan Păduraru, Ion Panainte, Costache Puiu, Vasile Popovici, Ion Pavalache, Neculai Rădulescu, Valeriu Rugină, Sterie Rădoi, Gheorghe Rusu, Constantin Rădulescu, Haim Rosner, Vasile Râșcanu, Ion Rotărița, Aurel Racu, Ion Sivu, Mirța Sabo, Constantin Sfatcău, Anica Sfatcău, Iacob Steinbaum, Iancu Stoica, Gheorghe Surugiu, Monel Solomon, Spiru Stănescu, Petcu Sava, Avram Scorțaru, Constantin Săcăleanu, Leiba Segal, Gheorghe Slătineanu, Șloim Solomon, Iosub Seleanu, Costache Secrieru, Ion Simion, Gorun Sandu-Ville, Achim Stoia, Corneliu Sturzu, Lupu Șloim, Marcu Șloim, Petru Ștefănescu, Mihai Ștefănescu, Herșcu Schwartz, Corneliu Ștefanache, Constantin Șeica, Ion Șorcaru, Florica Tufescu, Alexandru Terdiman, Carolina Terner, Constantin Toltea, Nicolae Țatomir, Leia Rifca Volf, Hoișie Wexler, Constantin Vîrlan, Frenț Vîrga, Ștefan Vosniuc, Gheorghe Vasiliu, Romulus Petru Vonica, Mihai Vatavu, George Vintilă, Teofil Vîlcu, Vlad Vasiliu, Vasile Vasiliu, Anica Zaharia, Carolina Zotoff, George Zaharescu, Horia Zilieru.

Luînd cuvîntul, în numele celor distinși, **Ion Cezar**, vechi militant al mișcării muncitorești din țara noastră, a spus: „Mulțumesc din inimă partidului, în numele meu și al celorlalți membri de partid cu stagiu din ilegalitate care au fost distinși astăzi cu înalte ordine și medalii. Vedem în această înaltă prețuire a trecutului nostru în partid, a contribuției pe care și noi am adus-o la înfăptuirile mărețe din prezent. În anii ce s-au scurs de la crearea Partidului Comunist Român, mulți dintre vechii luptători au dispărut, nu mai sînt printre noi. Cei care trăim însă ne bucurăm din plin de înfăptuirile grandioase ale poporului român, obținute sub conducerea înțeleaptă a partidului nostru drag. Vedem cu ochii realizarea idealurilor pentru care am luptat în anii grei ai ilegalității. Atîta timp cît inimile noastre vor continua să bată, vom fi alături de partidul nostru, a cărui politică corespunde întrutotul aspirațiilor poporului român".

„Doresc să mulțumesc din suflet partidului pentru înalta distincție care mi-a acordat-o cu prilejul mărețului jubileu pe care-l sărbătorește, în aceste zile, întregul nostru popor, a spus în cuvîntul său prof. dr. docent **Ion Creangă**, rectorul Universității „Al. I. Cuza". Această distincție va fi un îndemn și un impuls pentru mine, pentru a lucra mai mult și mai bine în cîmpul deschis al educației tinerei generații și a instruirii ei pentru înalta și complexa societate socialistă, care se edifică în patria noastră.

Sînt sentimente profunde și de mare admirație pentru conducătorii partidului nostru, care veghează permanent la progresul țării, la binele și propășirea poporului.

Asigur, din nou, că voi căuta să împlinesc așteptările și să corespund întrutotul încrederii care mi-a acordat-o și mi-o acordă partidul.

Mulțumesc încă o dată din toată inima".

Mitrea Estera, țărancă cooperatoare din Costești, mulțumind pentru distincția acordată, s-a angajat să contribuie, alături de celelalte membre cooperatoare din comună, la îndeplinirea sarcinilor ce revin unității lor cooperatiste în actualul plan cincinal, la dezvoltarea continuă a cooperativei lor agricole.

Scriitorul **Mircea Radu Iacoban**, luînd cuvîntul, a spus: „Vă rog să-mi îngăduiți să mulțumesc călduros pentru cinstea ce mi s-a făcut, acordîndu-mi-se această înaltă distincție. Oamenii de artă au astăzi încă un prilej să constate că truda lor este mult prețuită, că partidul comuniștilor înconjoară actul creației artistice cu dragoste, înțelegere și stimă. Deși Iașul a fost dintotdeauna un oraș al artei, îmi iau permisiunea să observ că abia astăzi s-au creat toate condițiile pentru ca scriitorii, compozitorii, artiștii plastici să aibă cu adevărat sentimentul de a fi, în orașul lor, la ei acasă.

În drumul către adevăr, pe care ne străduim să-l străbatem fără greș și care garantează ecoul contemporan și viitor al creației noastre, avem clipă de clipă sprijinul neprețuit al partidului.

Îi mulțumim din inimă".

„În aceste momente solemne, conferite de înmînarea înaltelor distincții, mă încearcă profunde emoții, a spus chimistul **Ion Staicu**, directorul Uzinei de fibre sintetice. Consider că cinstea ce mi s-a făcut reprezintă nu numai o apreciere a muncii mele, ci a întregului colectiv al uzinei, care a avut cinstea de a fi primit în mijlocul său, încă de la semnarea actului de naștere a întreprinderii noastre, vizita secretarului general al partidului, tovarășul **NICOLAE CEAUȘESCU**, care ne-a dat — așa cum procedează frecvent în cadrul vizitelor de lucru — indicații prețioase, expresie a grijii ce o poartă conducerea partidului și statului nostru dezvoltării industriei, creării unor condiții tot mai bune de muncă și viață celor ce muncesc din patria noastră.

Mulțumind din inimă pentru înaltele distincții acordate, mă angajez, în numele întregului colectiv pe care-l reprezint, să muncim neobosit pentru realizarea unor înalte performanțe tehnico-economice a produselor uzinei noastre, pentru înfăptuirea politicii partidului nostru de construire a noii orînduiri".

„Acordarea înaltelor distincții, a spus între altele, în cuvîntul său, tov. **Ion Carp**, instructor al Comitetului județean de partid, reprezintă expresia înaltei aprecieri de care se bucură munca desfășurată de activiștii de partid. Distincțiile primite constituie pentru mine un puternic imbold în activitatea curentă și cea de perspectivă. Mă angajez în fața partidului că nu voi dezminți încrederea acordată și că în activitatea ce o desfășor în cadrul aparatului de partid voi munci cu abnegație și dăruire pentru înfăptuirea în mod exemplar a politicii științifice a partidului nostru drag care conduce cu pași siguri națiunea română spre cele mai înalte culmi ale societății socialiste — comunismul".

În încheierea solemnității a luat cuvîntul tovarășul **Miu Dobrescu**, care a spus:

„Vă rog să-mi permiteți ca, în numele Comitetului județean de partid, al Consiliului popular județean, să adresez sincere felicitări celor prezenți aici, precum și tuturor oamenilor muncii din județ care astăzi sînt onorați cu înalte ordine și medalii ale Republicii Socialiste România și Medalia jubiliară „A 50-a aniversare a Partidului Comunist Român".

Doresc, de asemenea, ca în numele organelor județene de partid și de stat pe care le reprezint, precum și în numele dumneavoastră, să felicit pe cei doi ieșeni — veterani ai mișcării muncitorești din țara noastră, pe tovarășii Ion Niculi și Vasile Mârza, cărora li s-a conferit înaltul titlu de „Erou al muncii socialiste".

Inaltele distincții care au fost conferite astăzi de conducerea de partid și de stat constituie un semn de prețuire, de înaltă apreciere a muncii depuse de fiecare din cei decorați, fie că e vorba de activitatea desfășurată în perioada aspră a ilegalității partidului, fie că e vorba de perioada nu mai puțin ușoară a luptei pentru cucerirea puterii politice, sau de activitatea dusă în anii noștri în vederea edificării societății socialiste pe pămîntul patriei noastre. Fiecare și-a adus contribuția sa de preț la instaurarea și dezvoltarea noii noastre orînduiri.

Parafrazînd o idee exprimată de secretarul general al partidului, tovarășul NICOLAE CEAUȘESCU, la solemnitatea decernării unor înalte distincții, care a avut loc zilele trecute la București, aș vrea să spun că și în această sală ne întîlnim cu un tablou simbolic prin structura sa. Sînt de față vechi militanți ai mișcării muncitorești, precum și oameni tineri și foarte tineri, oameni de cele mai diferite profesii. Aceasta reprezintă unitatea statornicită în patria noastră, expresia vieții și tinereței veșnice a Partidului Comunist Român — chezășia cea mai de preț a tuturor succeselor obținute de poporul nostru.

Neîndoielnic că distincțiile acordate cu prilejul semicentenarului partidului vor constitui tot atîtea imbolduri atît pentru dumneavoastră, cei decorați astăzi, cît și pentru colectivele în care vă desfășurați activitatea și că fiecare se va angaja să răspundă înaltelor distincții prin realizări cît mai bune în industrie, construcții, în agricultură, pe tărîm obștesc și social-cultural".

In continuare, tovarășul Miu Dobrescu a spus: **Participăm cu toții la marea bucurie pe care o trăiește astăzi întregul nostru popor, aceea de a fi fost martor la decernarea celei mai înalte distincții — titlul de „EROU AL REPUBLICII SOCIALISTE ROMÂNIA" — celui mai devotat și mai credincios fiu al poporului român, secretarului general al partidului, tovarășul NICOLAE CEAUȘESCU.**

Imi exprim și cu acest prilej convingerea, a spus în încheiere primul secretar al Comitetului județean de partid, **că oamenii muncii din municipiul și județul Iași își vor intensifica eforturile pentru ca toate angajamentele luate în întrecerea din acest an să fie îndeplinite și depășite.**

Adresîndu-vă încă o dată sincere felicitări, vă doresc multă sănătate și multă fericire.

*

„MEDALIA JUBILIARĂ „A 50-a ANIVERSARE A PARTIDULUI COMUNIST ROMÂN" a fost înmînată, în cursul aceleiași zile, în cadrul unor solemnități care au avut loc și în „Sala pașilor pierduți" a Universității „Al. I. Cuza", la Institutul politehnic, la Consiliul popular municipal, Casa de cultură a tineretului, Casa de cultură a sindicatelor și Casa de cultură din orașul Pașcani.

În cadrul județului Iași au fost conferite, cu prilejul semicentenarului partidului, 4.970 medalii jubiliare „A 50-a ANIVERSARE A PARTIDULUI COMUNIST ROMÂN".

ÎN 24 DE ORE

Expoziția „50 de ani de lupte și victorii"

Expoziția jubiliară „50 de ani de lupte și victorii", organizată în holul central al Casei de cultură a tineretului și studenților din Iași, poate fi vizitată între orele 10—13 și 17—20.

Casa memorială „Ilie Pintilie"

Casa memorială „Ilie Pintilie", situată pe șoseaua Iași — Ciurea nr. 28, poate fi vizitată între orele 10—16.

Radio Iași

Programul de seară (11 mai): 17.00 Buletin de știri; 17.10 Cîntecul care mi-e drag; 17.45 Știința și producția; 18.00 Șlagăre, stiluri, profiluri; 18.30 Colocviu radiofonic; 18.45 Patrie, pămînt de aur (program de cîntece); 19.00 Radiojurnal; 19.15 Muzică populară la diferite instrumente; 19.30 In emisie: tinerețea; 20.00 Șapte arte: Muzică ușoară. Formații artistice de amatori; 20.30 Teatru la microfon: „Povestea viorii de la Stupca" de D. Popa; Valsuri și tangouri.

Programul de dimineață (12 mai): 6.00 Buletin de știri; 6.05 Radiomatineu; 6.30 Actualitatea în agricultură; 7.00 Medicul vă sfătuiește; Radiomatineu (continuare).

Televiziune

10.00—11.00 Teleșcoală — Matematică — clasa a VIII-a, Corpuri geometrice. Probleme — Literatură română — clasa a VIII-a — Chipul Vitoriei Lipan în romanul „Baltagul" de Mihail Sadoveanu — Biologie — clasa a IX-a. Biocenoza alpină; 18.00 Deschiderea emisiunii — Omagiu lui Mihail Jora; 18.30 Brățara de aur: Participă strungari, constructori, mecanizatori și radiotehnicieni din județele Sălaj, Sibiu, Suceava, Teleorman, Timiș; 19.20 1001 de seri; 19.30 Telejurnalul de seară; 20.00 Seară de teatru: „Jocul ielelor" de Camil Petrescu. Interpretează colectivul artistic al Teatrului Mic; 22.30 Telejurnalul de noapte; 22.40 Program de varietăți realizat de Televiziunea poloneză.

Cinematografe

VICTORIA, orele 9.00; 11.05; 14.45; 16.50; 18.55; 21: „Haiducii lui Șaptecai", producție a Casei de filme „București". Cu: Florin Piersic, Marga Barbu, Colea Răutu. REPUBLICA, orele 9.15; 11.15; 15; 17; 19; 21: „Los Tarantos", producție a studiourilor spaniole. COPOU, orele 9; 11; 15; 17; 19; 21: „Băieți buni, băieți răi", premieră. Producție a studiourilor din S. U. A. ARTA, orele 9.00; 11.30; 15.00; 17.45; 20.30: „Sezon mort". TATARAȘI, orele 16; 18; 20: „La patru pași de infinit". NICOLINA, orele 16; 18; 20: „Lumina de iulie".

Teatrul Național

La ora 10.00, Teatrul Național prezintă un spectacol cu piesa *„Barbă Cot"*.

La ora 20.00, Teatrul de comedie — București prezintă un spectacol cu piesa „Nicnic".

Casa de cultură a tineretului și studenților

La clubul artelor, la ora 17.00, va avea loc o întîlnire cu actorul Amza Pelea de la Teatrul de comedie din București.

La ora 20.00, miniteatru: „Dresoarea de fantome", de Ion Băieșu.

Seară de filme

La ora 20.15, în amfiteatrul I/1 al Universității ieșene, va avea loc o seară de filme franceze. Cu acest prilej, va putea fi vizionat filmul „Femeile savante" de Molière care va fi prezentat de lectorul universitar Jean Delaperièrre.

Timpul probabil

Vremea se menține frumoasă și se va încălzi ușor. Cerul va fi senin dimineața și noaptea, iar după-amiaza va prezenta înnorări parțiale. Vîntul va sufla slab din sectorul nord-estic. Temperatura aerului în încălzire ușoară; minimele vor fi cuprinse între 4 și 10 grade, iar maximele între 20 și 25 grade.

SPORT — Sport — SPORT

Scrimă

Dan Irimiciuc — din nou campion

▣ Dan Popescu — un valoros loc V

Duminică, în sala „Floreasca" din Capitală, sabrerii şi-au disputat titlul de campion republican în proba individuală. Finala a reuşit să reunească un sextet al celor mai bune „săbii" la ora actuală, în frunte cu ieşeanul Dan Irimiciuc — campionul de anul trecut.

Competiţia a avut drept principali protagonişti pe multiplul campion naţional, Octavian Vintilă, şi Dan Irimiciuc, primul dornic să-şi reciştige titlul, iar cel de-al doilea pentru a şi-l apăra. Condus în asaltul direct cu 2 — 0, 3 — 1, 4 — 3, Irimiciuc remontează şi cîştigă, acumulind acelaşi număr de victorii ca şi Vintilă (cîte 4). Pentru desemnarea campionului s-a recurs la un baraj între cei doi. Aici, Dan Irimiciuc şi-a etalat pe planşă întreaga gamă de procedee, demonstrînd încă o dată înalta sa clasă şi realizînd o victorie clară asupra adversarului. Prin aceasta, maestrul sportului Dan Irimiciuc a cucerit al doilea titlu de campion naţional.

Clasamentul final: 1. Dan Irimiciuc (Politehnica Iaşi) 4 v.d.b.; 2. O. Vintilă (Steaua) 4 v.d.b.; 3. Al. Nilca (Steaua) 2 v.; 4. Gh. Culcea (Steaua) 2 v.; 5. Dan Popescu (Politehnica Iaşi) 2 v.; 6. M. Bădescu (Steaua) 1 v.

FOTBAL, DIV. A

Nu ajung numai ocaziile...

(De la trimisul nostru special)

Meciul de la Craiova a fost aşteptat (după atîtea etape de „relache" forţuit) ca o pîine caldă, din care au venit să se înfrupte vreo 12–14.000 de spectatori. A fost o vreme splendidă pentru fotbal: un cer peste care se trăsese o perdeluţă de nori şi cu miresme discrete de primăvară.

Partida a început cu un andante timid, apoi, încurajaţi puternic de către suporteri, jucătorii craioveni se năpustesc asupra careului ieşean, în special pe flancul sting, unde lipsa unui apărător de „meserie" (Pal este suspendat), le creează mai lesnicioase posibilităţi de manevrare. E adevărat, Niţă îl depăşeşte cu multă uşurinţă pe Dănilă, însă Alecu, Romila, Ianul sau Iordache, în ultimă instanţă, fac minuni, înlăturînd de fiecare dată pericolul. În fine, gazdele îşi consumă sfertul de oră obişnuit şi este rîndul ieşenilor acum să-şi etaleze cunoştinţele. Linia mediană a Politehnicii (Mărdărescu–Simionaş) dă un randament sporit şi jocul se echilibrează. Ieşenii atacă cu mult aplomb, iar în min. 18, o combinaţie Moldoveanu—Lupulescu este irosită de către Dănilă, care a întîrziat la... întîlnirea cu mingea.

Minutul 23 aduce prima schimbare de jucători: Dănilă este eliberat din funcţia de fundaş, în locul lui fiind introdus Mihăilă. Două minute mai tîrziu, după un schimb între Bălan şi Donose, ultimul îl deschide pe Niţă care, nemarcat, şutează puternic, pe jos, din marginea careului de 16 m.: 1–0. În min. 30, Mihăilă, care, de la o fază la alta, îşi intra din ce în ce mai bine în rol (şi va juca apoi, pînă la sfîrşit, fără greşeală), rezolvă o situaţie foarte critică la poarta ieşenilor. După un minut, jucătorii ieşeni sînt în pragul bucuriei: Incze culcă la pămînt prin fente fulgerătoare cîţiva adversari, inclusiv pe portarul Oprea, dar, în loc să şuteze în poartă sau să paseze balonul lui Moldoveanu ori Lupulescu, îşi prelungeşte numărul de jonglerii pînă cînd craiovenii, treziţi din uluială, revin şi îşi baricadează poarta. Apoi, gazdele îşi şterg roua spaimei de pe frunte şi încing din nou o furibundă ţesătură de pase la centru, caută să se apropie de buturile păzite de Iordache, însă nu reuşesc nimic, deoarece uneori Romilă (într-o formă deosebită, l-a anihilat complet pe Ţarălungă), Ianul sau Alecu se dovedesc de netrecut.

După o bucată de timp şi Politehnica are din nou iniţiativa. Vine min. 39, în care craiovenii din tribune s-au speriat bine: Incze desface apărarea Universităţii pe care o împrăştie cum ştie el, dar, înainte de a şuta, îşi prelungeşte prea mult mingea, adică exact pînă în braţele lui Oprea.

Repriza a doua. Meciul a început de 5 minute şi parcă s-ar juca de cînd lumea: gazdele se învîrt prin faţa careului ieşenilor, trag prost la poartă; oaspeţii, după ce intră în posesia mingii, o duc, cu binişorul, pînă după linia de centru, după care o predau, „cu acte în regulă", gazdelor. Acalmia este însă brusc risipită în min. 53. Lupulescu îi paseazā lui Cuperman şi acesta, din întoarcere, şutează formidabil, dar mingea nimereşte bara şi, după ce-o îndoaie, revine în picioarele lui Gherine (care-l înlocuise, la pauză, pe Moldoveanu). Un nou şut, însă de această dată mult peste poartă. Craiovenii îşi dau seama că pot pierde, totuşi, partida, iar ieşenii — că o pot cîştiga. Pentru moment, presiunea la poarta lui Iordache devine mai puternică, însă suplul portar ieşean reţine spectaculos.

Valurile atacurilor craiovene devin din ce în ce mai rare, din ce în ce mai fără vlagă, Politehnica preluînd cu hotărîre conducerea. Desfăşurînd un joc combinativ de mare fineţe, ieşenii seamănă panică aproape la fiecare atac pe care îl întreprind. În min. 70, sînt iarăşi pe punctul de a egala, dar aceluiaşi Incze, după ce... i-a driblat pe Smărăndache şi Deselnicu, i se face probabil milă de Oprea şi îi trimite mingea, uşor, în braţe! Calvarul craiovenilor nu se sfîrşeşte însă acum: în chiar ultimul minut de joc, o acţiune Mihăilă—Lupulescu se încheie cu o centrare în faţa porţii craiovenilor. Se aruncă cu disperare Simionaş, dar nu reuşeşte decît să şteargă mingea cu părul, el neavînd, din păcate, norocul rapidistului Marin Stelian...

Şi astfel, Politehnica (care duminică a făcut cel mai bun joc, în deplasare, din retur) părăseşte terenul învinsă nemeritat cu 1–0.

I. Ritter (Timişoara) a condus cu greşeli (nu a sancţionat unele infracţiuni ale gazdelor) următoarele formaţii: Iordache — Romila, Ianul, Alecu, Dănilă (min. 23, Mihăilă), Mărdărescu, Simionaş, Incze, Lupulescu, Cuperman, Moldoveanu (min. 46, Gherine) — POLITEHNICA; Oprea — Niculescu, Smărăndache, Deselnicu, Velea, Strîmbeanu, Boşoteanu, Niţă (min. 76, Daşcu), Donose (min. 30, Neagu), Bălan, Ţarălungă — UNIVERSITATEA.

Gh. VASILIU

HANDBAL, DIV. B

Agronomia, la a treia victorie consecutivă

Duminică, handbaliştii de la Agronomia Iaşi au obţinut cea de a treia victorie consecutivă din acest retur de campionat. La 2 mai învinseseră pe Medicina, la Tg. Mureş, cu scorul de 25—15 (12—6), iar la 6 mai, pe Industria sîrmei Buzău, la Iaşi, cu scorul de 33—20 (15—10).

În cea de a treia partidă, susţinută la Ploieşti, acum două zile, cu Rafinăria, formaţia antrenată de Tiberiu Dăian a obţinut o splendidă victorie: 15—9 (6—6). Întreaga echipă a evoluat foarte bine, merite în plus avînd portarul Hatmanu şi jucătorul de cîmp Popovici. De altfel, în cele trei jocuri, Popovici a înscris 29 de goluri.

Deşi acum nu poate emite pretenţii la promovarea în divizia A, Agronomia se anunţă o pretendentă serioasă în campionatul viitor.

VOLEI, DIV. B

Universitatea Iaşi — Electromotor Piteşti 3-0 (6,10,4)

În sala „Voinţa" din Iaşi s-a desfăşurat duminică meciul feminin de volei dintre echipele Universitatea Iaşi şi Electromotor Piteşti.

Mai bine pregătită din punct de vedere tehnic şi fizic, Universitatea se impune de la începutul partidei. Primul set se termină cu 15—6 pentru ieşence doar în 13 minute. Setul următor este echilibrat, de ambele părţi asistăm la faze dinamice. Jucătoarele din Piteşti reuşesc la un moment dat să conducă cu 9—6, dar, spre finalul setului, studentele iau conducerea şi setul se termină cu 15—10. Ultimul set este o simplă formalitate pentru voleibalistele de la Universitatea, care termină învingătoare cu 15—4. Scor final: 3—0 pentru ieşence.

Meciul nu a avut un nivel tehnic ridicat; totuşi, pe parcursul lui am asistat la unele faze pasionante.

A condus bine brigada de arbitri I. Vasilescu (Suceava) — N. Daniel (Iaşi).

ELENA TOMOZEI — coresp.

FOTBAL, DIV. B

C.F.R. Paşcani — Dunărea Giurgiu 1-0 (1-0)

PAŞCANI (de la subredacţia ziarului „Flacăra Iaşului").

Foarte puţini spectatori, duminică, pe stadionul C.F.R. din oraşul Paşcani! Motivul este legat desigur de amărăciunea produsă suporterilor cu o săptămînă în urmă de fotbaliştii feroviari cînd aceştia au pierdut nejustificat pe teren propriu. Dar acest lucru se datoreşte şi unei popularizări necorespunzătoare a meciurilor ce se dispută la Paşcani, mai ales atunci cînd C.F.R. face parte (destul de des) din programul Pronosport al săptămînii. Duminică, de exemplu, afişele din oraş anunţau începerea partidei la ora 14, în loc de 13, cum de fapt a început. Nefiind la prima greşeală de acest gen, organizatorii ar trebui să fie mai pe... faţă.

Jocul dintre cele două echipe a fost interesant prin ardoarea cu care s-a luptat pe teren şi prin multele faze de poartă create pe parcursul celor 90 de minute de joc. Feroviarii s-au instalat chiar de la început în jumătatea de teren a echipei oaspeţilor, care s-a limitat la o strictă apărare. În prima parte a meciului s-a hotărît soarta celor două puncte puse în joc. După o suită de ratări ale înaintaşilor feroviari, în min. 28, C.F.R. deschide scorul prin Gh. Blejuşcă, la o fază în care fundaşul Cojocaru şi portarul Purcaru s-au încurcat reciproc.

În repriza a doua, echipa gazdă joacă mai mult cu mingi pe sus în careul oaspeţilor, lucru ce convine apărătorilor din Giurgiu, care resping totul. Dintre ocaziile avute de oaspeţi, ceva mai ofensivi, le-am notat pe cele din min. 60 şi 62 ratate de cele două extreme destul de periculoase în acest joc, Leşeanu şi Lungu.

C. ENEA

FOTBAL, DIV. C

Nicolina Iaşi — Minerul Comăneşti 0-0

Aşa, după cum începuse meciul de fotbal dintre Nicolina şi Minerul Comăneşti, se prevedea că gazdele vor obţine o victorie comodă. Totuşi, după 90 de minute de joc, tabela de marcaj indica un scor alb, deşi posibilităţi de înscriere au fost suficiente. Dintre ocaziile pierdute de gazde am notat, mai ales, pe cele din minutele 24, 37 şi 41, cînd Ionescu, Iosub şi Mărculescu au expediat mingea, din poziţii favorabile, fie în bară, fie pe lîngă poarta goală, din min. 70 — cînd Teodoru a trimis balonul peste portarul A. Vasilovici dar, şutul fiind anemic, a dat posibilitatea fundaşului central C. Vasilovici să intervină şi să degajeze de pe linia porţii.

Punctul nevralgic al Nicolinei, echipă care la începerea returului candida la titlu, îl constituie jocul slab de la mijlocul terenului, precum şi pripeala manifestată de înaintaşi în fazele de finalizare.

A arbitrat bine brigada gălăţeană avîndu-l la centru pe Gh. Rusu.

*

La juniori, Nicolina Iaşi a învins cu scorul de 2—1 echipa Liceului nr. 2. Au înscris Ionescu pentru învingători şi Logigan pentru învinşi.

Finale ale „Cupei semicentenarului"

TENIS DE MASĂ

Duminică, la Casa de cultură a tineretului, a avut loc finala „Cupei semicentenarului" la tenis de masă, la care au luat parte 10 jucători. Pe locul I s-a clasat Mihai Şumulea (C.E.I.L.), urmat de Dan Husarescu şi Costel Gheorghiu (ambii de la Montajul).

POPICE

Arena „Nicolina" a găzduit finala. Clasamentul feminin are în primele trei locuri echipele Nicolina II, Nicolina I şi I.C.M. — 4. La băieţi, „Cupa" a fost cîştigată de Textila, urmată de Ţesătura, C.F.R., I.C.M. — 4 etc.

I. BALAŞCA — coresp.

Pe scurt

● La faza pe centru universitar a campionatului de gimnastică modernă au participat echipe feminine reprezentînd Universitatea, Institutul politehnic şi Institutul de medicină. La sfîrşit, clasamentul a avut următoarea configuraţie: 1. Universitatea; 2. Institutul politehnic; 3. I.M.F.

În concursul individual s-au remarcat studentele Luminiţa Tănase şi Aneta Duţan.

Prof. LIGIA VASILACHE coresp.

● Cea de a treia ediţie a Alpiniadei Universităţii „Al. I. Cuza" a reunit în Cheile Bicazului 51 de alpinişti din Bucureşti, Braşov şi Iaşi. Cu tot timpul nefavorabil, competiţia s-a ridicat la un bun nivel tehnic. Universitatea Iaşi a ocupat locul I, fiind urmată de Politehnica Braşov şi I.P.G.G. Bucureşti.

La 8 mai, într-un cadru festiv, alpiniştii au fixat o placă comemorativă la Porţile Bardoxului, cu prilejul aniversării semicentenarului partidului.

C. BENEA — coresp.

● Baschetbalistele Universităţii Iaşi au cîştigat partida din cadrul diviziei B cu Medicina Bucureşti: 60—36 (28—14). În încercarea de a promova în divizia A, echipa ieşeană are de trecut două dificile obstacole: jocurile cu Progresul (16 mai, la Bucureşti) şi cu Arhitectura Bucureşti (23 mai, la Iaşi).

AL. NOUR — coresp.

De luni pînă luni, pe drumurile publice din judeţ

Ca să nu-şi uite îndatoririle

Vineri, 7 mai, şi sîmbătă, 8 mai, în zori, ofiţeri de la Biroul circulaţiei al Miliţiei municipiului au fost oaspeţii Întreprinderii de transport Iaşi. Iată ce ne relata lt. major Eugen Meşniţă: „Nu mă voi referi la faptul că, în dimineaţa de 8 mai, au fost îndrumate în cursă doar 26 de tramvaie din peste 80, planificate. Vă voi spune doar că din aceste 26, 6 au fost găsite de noi cu defecţiuni (la sistemele de închidere a uşilor şi de iluminat, la instalaţiile de nisip etc.). Bineînţeles, nu li s-a permis să iasă pe traseu".

Cu o zi înainte, din peste 80 de autobuze îndrumate în cursă, 27 prezentau defecţiuni, e drept, mici. Şi cînd ne gîndim că tramvaiele şi autobuzele sînt mijloace de transport în comun...

Pentru ca în viitor să fie mai exigenţi, maistrul C. Chelariu şi revizorul tehnic R. Gavriluţă au fost amendaţi cu cîte 250 de lei.

Cum sfîrşeşte o călătorie ilegală

Agenţi de circulaţie în civil şi membri ai Filialei ieşene a A.C.R. au efectuat un control pe arterele judeţului în zilele de 8 şi 9 mai. Cu acest prilej au fost depistate 35 de abateri de la normele circulaţiei pe drumurile publice. O infracţiune ne-a reţinut în mod special atenţia. La volanul unui microbuz al Întreprinderii de instalaţii-montaje a fost găsit cetăţeanul Lucian Nicolăescu, din Iaşi, aleea Rozelor nr. 10, care n-avea permis de conducere pentru categoria respectivă. În microbuz erau 8 persoane, printre care şi şoferul acestuia, Dumitru Cucoş. Cu toţii erau în drum spre Paşcani, în interes personal, fără ca cineva din conducerea întreprinderii să fi dat vreo aprobare în acest sens. Celor doi numiţi mai sus li se vor întocmi acte de trimitere în judecată.

Iată cum se poate sfîrşi un voiaj de plăcere!

Reţineţi!

Săptămîna trecută nu s-a înregistrat nici un accident mortal de circulaţie pe drumurile publice din judeţ. Au fost reţinute 19 permise de conducere pentru diverse abateri grave. Doi tractoriştii (C-tin Cojocaru, de la Centrul judeţean de reproducţie şi selecţie a animalelor, Trifan Brusuc, de la S.M.A. Codăeşti) şi un posesor de motoretă (Nic. Pandelea, din Stolniceni-Prăjescu) au fost găsiţi conducînd sub influenţa alcoolului. Trei şoferi de la Autobaza Paşcani (A. Pandur, D-tru Roşca şi Şt. Ştefan) conduceau autovehicule cu defecţiuni tehnice. Victor Petrea, de la I.C.R.M., a fost amendat cu 500 de lei pentru că n-a acordat prioritate maşinii miliţiei aflată în deplasare spre o urgenţă. Ieri dimineaţă, neasigurîndu-se la traversarea străzii Păcurari, V-le Maxim, de la cooperativa „Munca invalizilor", a fost accidentat grav.

M. GRIGORIU

(date furnizate de I.M.J. şi Miliţia municipiului Iaşi)

Rezultatele concursului de creaţie literară

Recent, s-a încheiat concursul de creaţie literară consacrat sărbătoririi a 50 de ani de la crearea Partidului Comunist Român, concurs organizat de Casa judeţeană a creaţiei populare din Iaşi, Comitetul judeţean al U. T. C. şi Consiliul judeţean al sindicatelor.

Au fost acordate următoarele premii:

Poezie: premiul I: Constantin Apetrei, student — Iaşi; premiul II: Şt. A. Banaru, inginer — Vatra Dornei; premiul III: Adrian Copacinschi, inginer agronom — judeţul Iaşi.

Proză: premiul I: Nicolae Teohari, funcţionar — Iaşi; premiul II: Dorel Iablonski, tehnician — Iaşi; premiul III: Constantin Chioralia, profesor — Iaşi.

Teatru: premiul I: Boris Crăciun — Iaşi; premiul III: Mihnea Vălenaru, profesor — Iaşi.

Montaj-literar-muzical: premiul I: Violeta Banaru, studentă.

— ■ —

Un fructuos schimb de experienţă

De curînd, la Şcoala generală din Popeşti a avut loc un interesant schimb de experienţă pe tema „Conducerea şi autoconducerea — problemă actuală în cadrul activităţilor pionereşti", la care au participat peste 60 de comandanţi ai unităţilor şi detaşamentelor de pionieri din comunele Popeşti şi Mădirjac. Cu acest prilej, s-au prezentat referate privind probleme de conducere şi autoconducere în munca pionierilor, rolul comandantului în acţiunile pionereşti, crearea spiritului de autoconducere la pionieri.

Discuţiile purtate au fost concretizate în acţiuni practice realizate de pionieri. S-a prezentat montajul literar „Partid, părinte drag", după care s-a desfăşurat un concurs de istorie pe tema „Figuri de eroi".

Mihail Jora

În ziua de 10 mai 1971, s-a stins din viaţă, după o îndelungată şi grea suferinţă, Mihail Jora, ilustru maestru al muzicii româneşti, Artist al Poporului, Erou al Muncii Socialiste, membru titular al Academiei Republicii Socialiste România, mare compozitor, profesor cu o puternică înrîurire în formarea multor generaţii de muzicieni, militant de frunte pentru înflorirea culturii noastre muzicale.

Născut la 2 august 1891 la Roman, Mihail Jora a studiat la Conservatorul din Iaşi, desăvîrşindu-şi pregătirea artistică la Conservatorul din Leipzig sub îndrumarea lui Max Reger, Robert Teichmuller, şi Stephan Krehl, şi la Paris ca discipol al lui Florent Schmitt.

Încă din anii tinereţii, Mihail Jora şi-a dăruit întregul său talent operei de făurire a şcolii moderne româneşti de compoziţie. El a activat cu pasiune şi fermitate, alături de George Enescu şi de alţi muzicieni de seamă, pentru ridicarea prestigiului culturii muzicale naţionale, pentru afirmarea ei pe plan universal. Convins că muzica îşi află adevărata împlinire prin răspîndirea ei în straturile largi ale publicului, Mihail Jora a luptat neobosit pentru înfăptuirea idealurilor umaniste şi democratice ale artei autentice.

Compozitorul Mihail Jora a dăruit culturii noastre o operă de larg orizont tematic, cu bogate şi profunde semnificaţii, realizată cu o înaltă măiestrie artistică. Puternica sa originalitate, sensibilitate poetică, izvorîtă din spiritualitatea poporului nostru, definesc lucrările create de el timp de şase decenii. Mihail Jora rămîne în cultura noastră muzicianul complex, autorul unor mari creaţii simfonice şi de muzică de cameră, deschizătorul de drumuri în domeniul baletului şi al liedului românesc. „Privelişti moldoveneşti", Simfonia, cvartetele, sonatele, baletele „La Piaţă", „Demoazela Măriuţa", „Curtea Veche", „Cînd strugurii se coc", „Întorcerea din adîncuri", „Hanul Dulcineea", precum şi cele peste o sută de lieduri pe versuri de poeţi români constituie momente deosebit de importante şi valori de seamă pentru afirmarea creaţiei româneşti în viaţa muzicală a veacului nostru.

Activitatea pedagogică desfăşurată de Mihail Jora a însemnat o contribuţie de mare valoare pentru destinele muzicii româneşti. Dirijor, pianist, critic muzical, membru fondator al Societăţii Compozitorilor Români, membru în Comitetul de conducere al Uniunii Compozitorilor din Republica Socialistă România, prim director muzical al Radiodifuziunii Române, rector al Conservatorului din Bucureşti, consilier al Filarmonicii şi Operei Române, Mihail Jora a impulsionat necontenit viaţa muzicală a ţării noastre.

Marile sale merite artistice au fost recunoscute prin atribuirea Premiului de compoziţie „George Enescu", a Premiului naţional al Academiei Române, a Premiului de Stat al Republicii Socialiste România, precum şi o premiului internaţional Herder. De asemenea, a fost distins cu înalte ordine şi medalii ale Republicii Socialiste România.

Mihail Jora rămîne o pildă de integritate morală, exigenţă profesională şi omenie.

Prin dispariţia sa, cultura românească suferă o mare şi dureroasă pierdere.

UNIUNEA COMPOZITORILOR DIN REPUBLICA SOCIALISTĂ ROMÂNIA

COMITETUL DE STAT PENTRU CULTURĂ ŞI ARTĂ

ACADEMIA REPUBLICII SOCIALISTE ROMÂNIA

MINISTERUL ÎNVĂŢĂMÎNTULUI

RADIOTELEVIZIUNEA ROMÂNĂ

★

Corpul defunctului se află depus în rotonda Ateneului Român. Accesul publicului este permis marţi 11 mai, între orele 12—19, şi miercuri, 12 mai, între orele 10—12.

Adunarea de doliu va avea loc miercuri, ora 12, la Ateneul Român, iar înhumarea la Cimitirul Bellu.

COMBINATUL MINIER „SUCEAVA"

cu sediul în oraşul Gura Humorului organizează imediat concurs pentru ocuparea următoarelor posturi din schema combinatului:

Funcţia	*Studii*	*Vechime în specialitate*	*Salar tarifar*
1 şef serviciu plan analize economice	superioare tehnice sau economice	9 ani	3400—4400
1 şef serviciu cercetare	superioare tehnice de specialitate	9 ani	3400—4400
1 şef serviciu C.T.C.	superioare tehnice de specialitate	9 ani	3400—4400
1 şef serviciu producţie	superioare tehnice de specialitate	9 ani	3400—4400
2 ing. principali mecanici	superioare tehnice în specialitatea funcţiei	8 ani	2550—3600
2 ing. principali preparatori	superioare tehnice în specialitatea funcţiei	8 ani	2550—3600
2 ing. principali mineri	superioare tehnice în specialitatea funcţiei	8 ani	2550—3600
2 economişti principali	superioare economice	8 ani	2300—3250
— ingineri mineri	superioare tehnice de specialitate	Conf. Decret 158/970	2675—3600
— mineri			

Angajarea se face prin transfer în interes de serviciu cu plata drepturilor prevăzute de art. 16/2 din Codul Muncii. Se asigură locuinţă în apartamente cu încălzire centrală confort I.

PENTRU:

— *Exploatarea minieră Leşul Ursului*, cu sediul în comuna Ostra, jud. Suceava.

— *Exploatarea de lucrări miniere şi geologice Bistriţa-Barnar*, cu sediul în Barnar, comuna Broşteni, jud. Suceava.

— *Exploatarea minieră Fundul Moldovei*, cu sediul în comuna Fundul Moldovei.

Specialitatea	*Salar tarifar lunar*	*Spor special*	*Spor noapte*	*Spor progres*	*Cîştig mediu*
— mineri	2500—2900	10%	15%	550	3400
— ajutori mineri	2200—2600	10%	15%	450	3050
— muncitori necalificaţi pentru subteran	1445—2050	10%	15%	250	2250

Salariile se acordă în conformitate cu H.C.M. 914/1968 şi H.C.M. 217/1970 la care se adaugă sporurile de vechime cuvenite, gratificaţiile pentru realizarea planului de un spor de 10% pentru posturile de exploatări. Se asigură condiţii corespunzătoare de calificare şi cazare. Lămuriri suplimentare se primesc zilnic la telefon 116, 416 şi 203, Gura Humorului.

ADAS vă informează despre: „ASIGURĂRILE PENTRU CAZURI DE ACCIDENTE"

Asigurarea pentru cazuri de accidente reprezintă un sprijin bănesc pentru asigurat ori familia sa, în cazul cînd un accident i-ar micşora, în parte sau total, capacitatea de muncă, sau i-ar provoca decesul.

Se pot încheia:

— asigurări cu sume fixe (10.000/5.000 lei);

— asigurări cu sume convenite (pînă la 50.000/25.000 lei);

— asigurări familiale de accidente (printr-un singur contract se asigură întreaga familie).

La asigurările cu sume fixe, în majoritatea cazurilor, primele sînt, în funcţie de profesie şi loc de muncă, de 12 sau 15 lei pe timp de 3 luni.

La asigurările cu sume convenite, primele pot fi plătite şi în rate semestriale, trimestriale sau lunare.

Prima pentru asigurarea familială de accidente, în majoritatea absolută a cazurilor, este de numai 25 lei pe durată de 3 luni, indiferent de numărul persoanelor ce compun familia asiguratului (soţ, soţie şi copii de la 5 la 16 ani).

Costul asigurării pentru cazuri de accidente este mult prea modest ca măsura de prevedere să nu fie luată.

Este în interesul dv. şi al familiei dv. să vă asiguraţi la ADAS şi pentru cazurile de accidente.

Se angajează:

— **un electrician calificat.** Condiţii de angajare: respectarea H. C. M. 240/1963.

Cei interesaţi se vor adresa la

OPERA DE STAT IAŞI

— **inginer constructor;**
— **inginer mecanic proiectant pentru piese de schimb;**
— **arhitect pentru decoraţii interioare — mobilă;**
— **contabil principal temporar** (de preferinţă pensionar);
— **frezori;**

angajează de urgenţă

C.E.I.L. IAŞI
strada Bucium nr. 34.

De asemenea, se angajează:

un şef de depozit parchete

pentru secţia de industrializare Ciurea.

Condiţii de angajare: stagiul militar satisfăcut şi buletin de municipiul Iaşi.

Relaţii suplimentare se pot obţine de la biroul personal, telefon 12501, sau la centrală 11120, interior 131.

— *strungari*
— *rabotori*
— *un şef serviciu aprovizionare*

angajează de urgenţă

COMBINATUL TEXTIL IAŞI

Condiţii de angajare: conform H.C.M. 914/1968

Cei interesaţi se vor adresa la serviciul personal al Combinatului textil Iaşi.

Se recrutează *candidaţi pentru calificare în meseria de strungari* — la cursuri cu durata de 8 luni. Cei interesaţi se vor adresa la

UZINA DE FABRICAŢII-REPARAŢII ŞI MONTAJ ÎN AGRICULTURĂ IAŞI

Condiţiile pentru recrutare sînt:

— absolvent de şcoală generală sau şcoli echivalente;

— stagiul militar satisfăcut;

— domiciliul în Iaşi sau în raza oraşului Iaşi.

Informaţii se pot obţine la sediul unităţii, str. Pavlov nr. 14, telefon 15420.

— **un mecanic de avion**
— **un radiotelegrafist**
— **un tehnician principal electronist**
— **un electromecanic radio (electronist)**
— **un tehnician principal constructor**
— **un electrician întreţinere**

angajează de urgenţă

AEROPORTUL IAŞI

Condiţii de angajare, conform H.C.M. 914/1968. Relaţii se pot obţine la telefon 11651 şi 16436.

— *un conducător auto macaragiu*

angajează de urgenţă

ÎNTREPRINDEREA DE INDUSTRIE LOCALĂ „PROGRESUL" IAŞI

Şoseaua Bucium nr. 23, telefon 30994, biroul personal.

Mica publicitate

Pierderi

Pierdut carnet student, pe numele Nacu Elena. Îl declar nul.

Pierdut legitimaţia eliberată de Fabrica „Ţesătura", pe numele Apostol Elena. O declar nulă.

Diverse

Uitat umbrelă roşie în tren. Rugăm telefonaţi la 72954.

Decese

Familia îndurerată anunţă încetarea din viaţă a celei ce a fost

MARGARINT EUGENIA

Inhumarea va avea loc astăzi, 11 mai, ora 14, la cimitirul Eternitatea.

Cu nemărginită durere, familiile: Gorea Neculai, Gorea Gheorghe şi Mariana, Cazuc Neculai şi Viorica, Arhip Alecu şi Aglaia, Mafteiac Lazăr şi Georgeta anunţă încetarea din viaţă, după o lungă şi grea suferinţă, a neprecuitei lor soţie, mamă şi bunică

MARIA GOREA

Inmormîntarea va avea loc astăzi, 11 mai, ora 15, la cimitirul Eternitatea.

PE MERIDIANELE GLOBULUI

Manifestări consacrate semicentenarului P.C.R.

CONAKRY 10 (Agerpres) — La Conakry a avut loc sub patronajul Partidului Democratic din Guineea o adunare festivă, consacrată semicentenarului P.C.R.

În fața unui numeros public au rostit cuvîntări Leon Macca, președintele Adunării Naționale din Guineea, și N. I. Vancea, ambasadorul României la Conakry.

La adunare au participat conducători și activiști ai Partidului Democratic, organizațiilor de tineret, femei și sindicale din Conakry. Au fost prezenți, de asemenea, ambasadori și alți membri ai corpului diplomatic.

Cu același prilej, a fost deschisă expoziția de fotografii „A 50-a aniversare a P.C.R.".

★

ANKARA 10 (Agerpres) — Cu prilejul semicentenarului Partidului Comunist Român, ambasadorul României în Turcia, Grigore Geamănu, a organizat în saloanele ambasadei o gală de filme.

Au participat funcționari superiori din Ministerul Afacerilor Externe și Ministerul Educației Naționale, deputați, oameni de cultură și artă, ziariști.

★

ACCRA 10 (Agerpres) — Cu prilejul semicentenarului Partidului Comunist Român, sub egida Asociației ghaneze pentru Națiunile Unite a fost organizată în orașul Wineba o seară culturală românească. La vernisajul expozițiilor „Imagini din România" și „Vestigii daco-romane pe teritoriul României" au participat profesori, studenți, ziariști, un numeros public.

Expozițiile vor fi deschise pînă la 15 mai 1971.

După vernisaj au fost prezentate filme documentare românești, care s-au bucurat de o caldă primire din partea celor prezenți.

LUXEMBURG

Adunarea plenară a Federației Mondiale a Asociațiilor pentru Națiunile Unite

La 10 mai s-au deschis la Luxemburg lucrările celei de-a 23-a Adunări plenare a Federației Mondiale a Asociațiilor pentru Națiunile Unite, FMANU, la care participă delegații ale asociațiilor pentru Națiunile Unite din toate cele cinci continente.

Adunarea plenară marchează și cea de-a 25-a aniversare a creării Federației, organizație internațională a cărei activitate este dedicată răspîndirii în rîndul opiniei publice internaționale a scopurilor și principiilor Cartei O.N.U.

Pe ordinea de zi a Adunării sînt înscrise probleme privind: rolul Națiunilor Unite și al FMANU în menținerea și consolidarea păcii și securității internaționale, contribuția Federației și a asociațiilor naționale afiliate la Anul internațional pentru combaterea rasismului și discriminării rasiale, lichidarea colonialismului, mediul de viață al omului, al doilea deceniu al dezvoltării.

La lucrări participă și o delegație a Asociației pentru Națiunile Unite din România, condusă de prof. dr. docent Traian Ionașcu, membru corespondent al Academiei Republicii Socialiste România, președintele asociației.

Cu ocazia aniversării a 25 de ani de la crearea FMANU, președintele Consiliului de Stat al Republicii Socialiste România, Nicolae Ceaușescu, a adresat Federației un mesaj de salut.

Solidaritate cu lupta popoarelor din Indochina și cu mișcarea antirăzboinică din S. U. A.

PARIS 10 Corespondentul Agerpres, George Dascal, transmite: La chemarea a aproape 40 de partide și organizații politice și sindicale, printre care P.C. Francez, C.G.T., C.F.D.T., Mișcarea pentru pace, numeroase manifestații au avut loc sîmbătă și duminică în întreaga Franță, în semn de solidaritate cu popoarele Indochinei și pentru sprijinirea acțiunilor mișcării pacifiste din S.U.A. Cea mai importantă manifestație a avut loc la Paris, la care au participat peste 100.000 de persoane. Adunări similare au fost organizate la Toulouse, Marsilia, Le Havre etc.

La sfîrșitul unui miting ținut în Place de la Nation din Paris în prezența reprezentanților popoarelor din Indochina, printre care delegatul general în Franța al Republicii Democrate Vietnam, Vo Van Sung, și directorul Biroului de informații al Guvernului Revoluționar Provizoriu al Republicii Vietnamului de sud, Pham Van Bo, participanții au aprobat un mesaj de sprijin pentru forțele iubitoare de pace din S.U.A. și o chemare pentru continuarea luptei în vederea retragerii trupelor americane din Indochina.

★

HANOI 10 (Agerpres) — Reprezentanți ai intelectualității și studenți ai Universității din Hanoi au organizat un miting în sprijinul actualei ofensive de primăvară a poporului american contra războiului agresiv din Indochina și de condamnare a Administrației pentru reprimarea mișcării pacifiste din S.U.A.

Luînd cuvîntul, Tran Tong Quat, membru al Comitetului vietnamez de solidaritate cu poporul american, a vorbit despre larga mișcare antirăzboinică din S.U.A. care cere Administrației retragerea imediată a trupelor americane din Indochina.

Participanții la miting au adoptat un mesaj adresat luptătorilor pentru pace din S.U.A., în care se dă o înaltă apreciere activității mișcării pacifiste americane și se exprimă convingerea fermă că această activitate va contribui la victoria comună a poporului american și a popoarelor din țările Indochinei.

Vietnamul de sud

Puternice atacuri ale patrioților

SAIGON 10 (Agerpres). Luni dimineața, au fost reluate luptele între unitățile Guvernului Revoluționar Provizoriu și trupele americano-saigoneze pe întreg teritoriul Vietnamului de sud, după încetarea perioadei de suspendare a acțiunilor militare, cu prilejul aniversării nașterii lui Budha. Agențiile de presă relatează că patrioții sud-vietnamezi au declanșat puternice atacuri asupra pozițiilor deținute de formațiunile de parașutiști americani în valea A Shau, provocîndu-le pierderi în oameni și material de război.

SAIGON 10 (Agerpres).
Un călugăr budist și o femeie tînără și-au dat foc duminică la Hue, în semn de protest față de continuarea războiului dus de Statele Unite în Vietnamul de sud și de politica administrației de la Saigon, cerînd retragerea imediată și necondiționată a tuturor trupelor americane din Vietnam și încheierea păcii. După cum arată agenția France Presse, aceste sacrificii ridică la 36 numărul călugărilor și tinerilor sud-vietnamezi care și-au dat foc în ultimii ani pentru a cere încetarea războiului din Vietnam.

TOKIO 10 (Agerpres)
Partidul Comunist din Japonia a cerut guvernului să prezinte un raport asupra stadiului negocierilor japono-americane în problema retrocedării Okinawei, anunță agenția Kyodo. O scrisoare în acest sens a fost remisă de deputații comuniști Zentaro Taniguchi și Hyakuro Hayahi președintelui Camerei Reprezentanților, Uaka Funada. Un purtător de cuvînt a declarat că guvernul va da explicații în legătură cu această problemă, în cadrul unei sesiuni plenare a Camerei Reprezentanților.

Muncitorii din Okinawa, membri ai Uniunii Ofensivei de primăvară, au făcut cauză comună cu muncitorii de la bazele militare din Okinawa (Zenguro) în grevă de 48 de ore pentru mărirea salariilor. Este a treia rundă a grevei perlate și cea mai lungă. La mitingul din Tokio în sprijinul revendicărilor greviștilor și al retrocedării Okinawei către Japonia au luat parte circa 15.000 de muncitori.

In clișeu: Mitingul din Parcul Meiji din Tokio.

FRANȚA

Greva de la Uzinele „Renault"

PARIS 10 — Corespondentul Agerpres, Georges Dascal, transmite: Greva cu ocuparea locului de muncă, care a început vineri în toate uzinele Regiei de automobile „Renault", continuă după eșecul întrevederii ce a avut loc duminică între reprezentanții direcției și cei ai sindicatelor muncitorilor. Mișcarea revendicativă a cuprins toate cele 6 uzine ale regiei „Renault", care folosesc în total 90 000 de salariați. În cursul unui miting desfășurat luni la uzina din Boulogne Billancourt (cea mai importantă dintre uzinele Renault, cu aproximativ 40 000 de salariați), muncitorii au hotărît să prelungească greva cu încă 24 de ore.

BELGRAD

Funeraliile lui Milentie Popovici

BELGRAD 10 (Agerpres). — În legătură cu încetarea din viață a președintelui Skupștinei Federale a R.S.F. Iugoslavia, Milentie Popovici, la Belgrad a avut loc luni o ședință comemorativă comună a Prezidiului Skupștinei Federale, Vecei Executive Federale, Prezidiului U.C.I., Prezidiului Conferinței Federale a U.S.P.M.I., Prezidiului Consiliului Central al Uniunii Sindicatelor din Iugoslavia și Prezidiului Uniunii asociațiilor de combatanți din războiul de eliberare națională a Iugoslaviei, transmite agenția Taniug. Iosip Broz Tito a rostit o scurtă cuvîntare în care a evocat personalitatea comunistului și revoluționarului Milentie Popovici.

În aceeași zi, au avut loc funeraliile. Au luat cuvîntul conducători de partid și stat iugoslavi care au adus un ultim salut celui dispărut.

Ziua de luni a fost proclamată zi de doliu în întreaga țară.

Vizita secretarului de stat adjunct al S.U.A. la Cairo

CAIRO 10 (Agerpres). După convorbirile avute la Cairo de Joseph Sisco, secretarul de stat adjunct american pentru problemele Orientului Apropiat, cu președintele Anwar Sadat, purtătorul de cuvînt al Ministerului de Externe al R.A.U., Mohammed Riad, a declarat ziariștilor că există în continuare divergențe mari între poziția egipteană și cea israeliană și că nici o schimbare nu a intervenit în evoluția situației din zonă. Purtătorul de cuvînt egiptean a afirmat că vizita secretarului de stat adjunct american, care l-a informat pe președintele Sadat asupra rezultatelor întrevederilor avute de William Rogers la Tel Aviv, „a fost totuși foarte utilă".

★

CAIRO 10 (Agerpres). Un purtător de cuvînt al delegației americane care a vizitat Cairo a declarat că întrevederile avute de Joseph Sisco, secretarul de stat adjunct al S.U.A. pentru problemele Orientului Apropiat, cu oficialitățile egiptene au fost „extrem de utile și au avut un caracter concret".

Convorbiri algeriano—libiene

ALGER 10 — Corespondentul Agerpres, Constantin Benga, transmite: Între 7 și 9 mai, Abdelaziz Bouteflika, ministrul algerian al afacerilor externe, a efectuat o vizită oficială în Libia, în cursul căreia a avut întrevederi cu colonelul Moamer El Gedafi, președintele Consiliului Comandamentului Revoluției, șeful guvernului libian, și cu Abdessalam Jalloud, membru al Consiliului Comandamentului Revoluției.

Un comunicat dat publicității luni la Alger arată că Bouteflika și-a informat interlocutorii în legătură cu evoluția situației intervenite după hotărîrile guvernului algerian din 24 februarie și 13 aprilie 1971, referitoare la naționalizarea petrolului. Comunicatul precizează că „partea libiană a apreciat că hotărîrile Algeriei se înscriu în cadrul exercitării suveranității naționale și declară că Republica Arabă Libia se situează cu întregul său potențial alături de Algeria".

CRIZA MONETARĂ OCCIDENTALĂ

FURTUNA

COMENTARIU EXTERN

Începînd cu 5 mai, pe piața financiară occidentală s-a declanșat din nou o puternică furtună. Moneda americană a fost supusă unor puternice atacuri în principalele centre monetare vest-europene. În R.F. a Germaniei, Banca federală a anunțase, miercurea trecută, că a suspendat cumpărarea de dolari, iar ministrul economiei a ordonat închiderea tuturor burselor de devize vest-germane. La scurt timp, băncile naționale din Elveția, Olanda și Austria au anunțat, la rîndul lor, că au încetat să mai cumpere dolari. Washingtonul a fost supus unor presiuni crescînde din partea băncilor din Europa occidentală în vederea devalorizării dolarului. Dar S.U.A. au respins o asemenea idee, afirmînd că sînt gata să ia măsuri pentru a-și apăra moneda.

În capitalele vest-europene se afirmă că sursa principală a frămîntărilor actuale din lumea financiară interoccidentală o constituie slăbiciunea cronică a balanței internaționale de plăți a S.U.A. Aceasta a determinat un puternic aflux de dolari spre Europa de vest, majoritatea acestora fiind cunoscuți sub numele de „eurodolari" — adică dolari care circulă în străinătate, dar asupra cărora guvernul S.U.A. nu exercită un control direct. Experții financiari au apreciat că acești „eurodolari" s-ar cifra la 35—50 miliarde.

În 1970, deficitul balanței de plăți a S.U.A. a atins 10,7 miliarde dolari. Numai în primul trimestru al anului 1971 el s-a cifrat la aproximativ 4 miliarde dolari, unul din motive constituindu-l faptul că S.U.A. au redus recent rata dobînzii bancare, în efortul de a redresa economia americană slăbită. Consecințele acestui fapt nu s-au lăsat așteptate — sute de milioane de dolari americani invadînd Europa occidentală, unde pot fi investiți într-un mod mai profitabil. Aceasta nu a făcut decît să sporească deficitul extern al S.U.A., precum și volumul dolarilor nestatornici care circulă dintr-o parte în alta.

Ca un rezultat direct al slăbiciunii dolarului față de alte monede occidentale, în ultima lună în principalele centre monetare vest-europene au circulat zvonuri în sensul că marca vest-germană și alte cîteva monede puternice vor fi reevaluate. În realitate, aceasta ar însemna o devalorizare a dolarului. În consecință, bancherii, oamenii de afaceri și speculanții au încercat să profite, vînzînd dolari și cumpărînd valută vest-europeană. Numai în cursul zilei de 4 mai, Banca federală a R.F.G. a cumpărat între 700 și 800 milioane de dolari, într-o acțiune de sprijinire a monedei americane. De asemenea, Banca Elveției a cumpărat peste 100 milioane de dolari.

Comentînd situația creată, agenția Associated Press consideră că „pentru prima oară de cînd R.F.G. a fost silită să-și reevalueze moneda, în toamna anului 1969, se profilează o nouă criză monetară interoccidentală". „Cauza imediată a acestei goane speculative spre bursa de devize din Frankfurt, continuă agenția americană, a fost presupunerea că Bonnul va fi silit, din nou, să sporească valoarea mărcii. Dar cauza de bază a acestei scurgeri permanente de dolari din Statele Unite constă în sporirea cheltuielilor de susținere a războiului din Vietnam, care accentuează inflația din economia americană, și în creșterea permanentă a prețurilor mărfurilor americane. Aceste prețuri ridicate îi determină pe americani să cumpere în străinătate, și tot mai mulți dolari ies astfel din țară".

Economiștii americani și vest-europeni sînt de acord că dolarul este supraevaluat față de cel puțin patru alte monede: marca vest-germană, yenul japonez, guldenul olandez și francul elvețian.

Deruta monetară din Europa occidentală ridică numeroase probleme, îndeosebi în ce privește dezvoltarea Pieței comune. În această perioadă diferite forțe monetare au exercitat presiuni asupra vest-germanilor să modifice cota de schimb în relațiile cu partenerii din Piața comună sau să adopte un sistem flotant pe o perioadă mai mult sau mai puțin îndelungată.

Este încă prea devreme să se emită aprecieri asupra consecințelor pe care criza monetară le va avea asupra negocierilor propriu-zise în legătură cu lărgirea Pieței comune. Cu toate acestea, este clar că ea își va pune pecetea pe toate mecanismele interne ale Pieței comune propriu-zise solicitînd revizuirea fundamentală a acestora. În primul rînd, trebuie să se țină seama că politica agricolă comunitară a fost concepută și este finanțată pe presupunerea că în cota de schimb monetară nu intervine nici o schimbare. De altfel, întregul sistem de finanțare în Piața comună se bazează pe această presupunere. De aceea, pare inevitabil să urmeze o perioadă de reevaluări interne care vor abate atenția și eforturile de la angajarea negocierilor de aderare propriu-zisă.

În editorialul consacrat deteriorării situației dolarului, ziarul „New York Times" subliniază, între altele, că această criză „a lovit mai curînd și mai greu decît se anticipase. Ea poate să se dovedească cea mai serioasă criză monetară a perioadei postbelice. Ceea ce face ca actuala situație să fie mai critică este faptul că însuși dolarul — moneda cheie a sistemului monetar interoccidental — constituie ținta atacului".

Statele Unite, care cu o săptămînă în urmă ignorau încă existența unei crize profunde a dolarului, au fost surprinse de amploarea măsurilor hotărîte simbătă și duminică în Europa occidentală. Reevaluarea francului elvețian și a șilingului austriac, precum și stabilirea unui curs flotant al mărcii vest-germane și a florinului olandez au provocat o adîncă nemulțumire în rîndul cercurilor oficiale și financiare de peste ocean. Deși nici trezoreria, nici Casa Albă nu au publicat pînă acum vreo declarație, se consideră că această tăcere oficială oglindește o accentuată indispoziție.

Fără îndoială, măsurile luate în ultimă instanță nu pot rezolva definitiv profunda criză a sistemului monetar. Ele sînt doar simple paliative grefate pe sistemul valutar occidental creat acum 27 de ani la Breetton Woods. Și aceasta, deoarece, în prezent, sînt în joc însemnate interese politice, economice și militare, ceea ce necesită, după cum apreciază unii observatori, hotărîri la nivel înalt. Este vorba de probleme mult prea importante care privesc prezența militară americană în Europa, protecționismul american împotriva protecționismului Pieței comune, politicile monetare și fiscale pe cele două maluri ale Atlanticului, angajamentele militare etc.

Radu SIMIONESCU

În Italia și S.U.A.

Acțiuni în favoarea dezvoltării

ROMA 10 — Corespondentul Agerpres, Nicolae Puicea, transmite: La Roma s-a desfășurat un „marș internațional pentru dezvoltare", acțiune recomandată în anul 1970 de cel de-al II-lea Congres mondial al alimentației de la Haga. Patronat de Organizația Națiunilor Unite pentru Alimentație și Agricultură (F.A.O.) și sprijinit activ de organizația italiană „Mani tese", marșul a reunit peste 100 000 de tineri italieni sosiți la Roma din toate regiunile țării și s-a bucurat de sprijinul multor personalități. Acțiunea a fost întreprinsă în scopul stringerii de fonduri pentru diferite proiecte ce urmează a fi realizate în țări în curs de dezvoltare și, totodată, pentru a atrage atenția opiniei publice italiene asupra problemelor grave pe care le întîmpină. Marșul s-a desfășurat pe o distanță de 25 km în centrul istoric al orașului și în alte zone importante ale Romei.

Demonstranții s-au oprit în Piazza San Pietro de la Vatican unde Papa Paul al VI-lea a rostit o cuvîntare de sprijinire a acestei acțiuni.

Marșul s-a încheiat printr-o mare adunare.

★

NEW YORK 10 (Agerpres) — În circa 120 de orașe din S.U.A. au avut loc sîmbătă și duminică „marșuri împotriva foamei" la care au participat peste 150 000 de persoane.

Aceste marșuri se înscriu în cadrul acțiunii în favoarea dezvoltării și cooperării. Acțiunea este patronată de Organizația Națiunilor Unite pentru Alimentație și Agricultură (F.A.O.).

SCURTE ȘTIRI

PRAGA

În conformitate cu acordul realizat, în zilele de 13 și 14 mai a.c. vor continua la Bonn convorbirile în problemele relațiilor reciproce dintre Republica Socialistă Cehoslovacă și Republica Federală a Germaniei, relatează agenția C.T.K. Din partea Ministerului de Externe cehoslovac, convorbirile vor fi purtate de Milan Klusak, adjunct al ministrului, în timp ce Ministerul de Externe vest-german va fi reprezentat de secretarul de stat Paul Frank.

WASHINGTON

Senatul american a hotărît începerea unor audieri în problemele comerțului mondial. Vor fi audiate peste 20 de persoane cu funcții de conducere, între care și ministrul finanțelor, John Connally. După cum informează agenția Associated Press, pe agenda audierilor sînt înscrise teme ca: perspectivele creșterii comerțului cu țările din Europa răsăriteană, relațiile cu Piața comună vest-europeană și necesitatea elaborării unei politici comerciale care să țină cont de schimbările permanente ce se produc în structura economiei mondiale.

PEKIN

După cum informează agenția China Nouă, premierul Consiliului de Stat al R. P. Chineze, Ciu En-lai, a avut o întrevedere cu membrii misiunii Camerei de Comerț din Filipine, condusă de Eduardo Echauz, și cu reprezentanții cercurilor industriale și de afaceri din această țară în frunte cu E. R. Escobar. Premierul Ciu En-lai a avut o convorbire prietenească cu oaspeții filipinezi, menționează agenția chineză.

VIENA

Șeful delegației S.U.A. la tratativele sovieto-americane de la Viena asupra limitării cursei înarmărilor strategice (S.A.L.T.), Gerard Smith, a plecat luni la Washington, pentru a prezenta guvernului un raport asupra evoluției convorbirilor. O oficialitate americană a precizat că vizita la Washington a lui Gerard Smith nu trebuie interpretată ca un semn că discuțiile ar fi atins un „punct critic". Călătoria a fost prevăzută cu mult timp înainte, doar data exactă a plecării fiind hotărîtă în ultimul timp.

SIDNEY

Consulul general al României în Australia, R. I. Budura, a oferit în sala Teatrului Rotmans din Sydney o seară de filme românești. În alocuțiunea rostită cu acest prilej, consulul general a evidențiat realizările obținute de poporul român în dezvoltarea economiei naționale și ridicarea nivelului de trai. Invitații au vizitat, în incinta teatrului, expoziția de fotografii „Prin România de azi".

TEHERAN

Guvernul iranian a protestat pe lîngă reprezentanța diplomatică britanică la Teheran împotriva „comportamentului amenințător" al unor avioane aparținînd forțelor aeriene ale Marii Britanii, care au survolat în Golful Persic unități maritime militare iraniene. Reprezentantului diplomatic britanic convocat la Ministerul de Externe al Iranului i s-a adus la cunoștință că navelor iraniene li s-a ordonat să deschidă focul, în cazul cînd asemenea incidente se vor repeta.

BONN

Vicepreședintele Uniunii Creștin-Democrate, Gerhard Schroder, președinte al Comisiei de politică externă a Bundestagului, s-a pronunțat într-o conferință, ținută la Dusseldorf, pentru încheierea unui acord comercial între Republica Federală a Germaniei și Republica Populară Chineză. El a cerut stabilirea de contacte care să ducă la realizarea unui asemenea acord. R.F. a Germaniei — a conchis Schroder — nu poate să neglijeze de a stabili și întreține relații cu un partener atît de important cum este Republica Populară Chineză.

CARACI

Un tribunal militar pakistanez l-a condamnat luni la moarte pe Feroz Mohammad pentru asasinarea, în luna noiembrie a anului trecut, pe aeroportul din Caraci, a adjunctului ministrului de externe al Poloniei, Zygfryd Wolniak, transmite agenția Reuter. Aceeași instanță l-a condamnat la moarte și pe șoferul automobilului folosit pentru asasinarea diplomatului polonez.

SANTIAGO DE CHILE

Luînd cuvîntul la plenara Consiliului Național al Partidului Democrat Creștin din Chile, președintele organizației de tineret a acestui partid, Luis Badilla, a declarat că democrat-creștinii trebuie să caute căi de colaborare cu guvernul frontului Unității Populare și să sprijine prefacerile cu caracter progresist care au loc în țară. Criticînd conducerea partidului, vorbitorul a relevat că, manifestînd opoziție față de actualul guvern chilian, Partidul Democrat Creștin riscă să devină treptat o organizație politică lipsită de vitalitate.

CALEIDOSCOP

CAIRO 10 (Agerpres)
Conducta petrolieră Suez-Alexandria, a cărei construcție urmează să înceapă spre finele anului în curs, va putea asigura transportul unei cantități de 60—80 milioane tone petrol anual, informează cotidianul egiptean „Al Ahram".

★

VARȘOVIA 10 (Agerpres) — Un tren de pasageri de pe ruta Lodz-Varșovia a deraiat duminică, informează agenția P.A.P. Au fost rănite 36 de persoane, dintre care 24 au fost spitalizate. O comisie specială cercetează cauzele accidentului.

★

ROMA 10 (Agerpres)
În cele șapte săptămîni de erupție, vulcanul sicilian Etna a expulzat prin numeroasele sale cratere aproximativ 15 milioane metri cubi de lavă. Magma incandescentă care a coborît versanții muntelui a produs pînă în prezent pagube evaluate la circa 500 milioane lire italiene.

★

BONN 10 (Agerpres)
Poliția vest-germană a arestat, la Frankfurt pe Main, 19 membri ai unei bande despre care se crede că face parte dintr-un adevărat „sindicat internațional" al lumii interlope. Răufăcătorii capturați, între care și cîțiva șefi ai „sindicatului", practicau falsificarea bancnotelor diferitelor state, jafuri și spargeri de amploare, contrabanda de arme și stupefiante, furtul de automobile și asasinatele cu plată.

★

CARACAS 10 (Agerpres)
O căsătorie neobișnuită s-a celebrat în localitatea venezueleană Puerto Ordaz. Mirele, Pedro Pablo Bonalde, are nu mai puțin de... 120 de ani, iar mireasa, Maria Hernandez,... 105 ani.

Noii căsătoriți, care locuiesc împreună de aproape 80 de ani, au declarat reporterilor că s-au hotărît, în sfîrșit să reglementeze situația civilă a copiilor lor.

★

SEUL 10 (Agerpres)
Un autobuz transportînd 50 de persoane s-a prăbușit de la o înălțime de 9 metri în apele unui rîu, în apropiere de localitatea sud-coreeană Kapyong, la 48 kilometri de Seul. Numai 10 pasageri s-au putut salva, ceilalți 40 fiind dați dispăruți.

Activitatea lui „Lunohod — 1"

MOSCOVA 10 (Agerpres). Între 7 și 9 mai, Centrul de radiocomunicații la mari distanțe a luat de trei ori legătura cu laboratorul selenar autopropulsat „Lunohod-1". În aceste zile, a fost studiată microstructura suprafeței satelitului natural al Pămîntului în spațiul dintre cratere, au fost obținute fotografii panoramice prin deplasarea lunamobilului pe distanțe mici. De asemenea, laboratorul a realizat analize chimice ale rocilor.

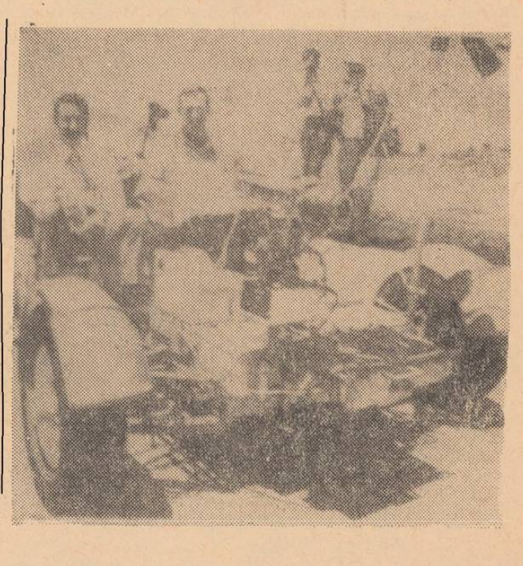

Astronauții de pe nava „Apollo-15" James Irvin (st.) și David Scott au prezentat ziariștilor primul vehicul lunar, cu care cei doi vor face cercetări pe solul lunar în luna august anul acesta. **In clișeu:** vehiculul lunar.

BIBLIOTECA CENTRALĂ UNIVERSITARĂ „M. EMINESCU" IAŞI

ANUL XXVII
Nr. 7665
MIERCURI 12 MAI 1971
4 PAGINI 30 BANI

Proletari din toate ţările, uniţi-vă!

Flacăra Iaşului

Organ al Comitetului judeţean Iaşi al P.C.R. şi al Consiliului popular judeţean

În pagina a 4-a

- Declaraţii privind situaţia din Orientul Apropiat
- Presa vest-europeană despre actualele convulsii ale sistemului monetar occidental

Şedinţa Comitetului Executiv al C.C. al P.C.R.

În ziua de 11 mai 1971 a avut loc şedinţa Comitetului Executiv al C.C. al P.C.R., prezidată de tovarăşul Nicolae Ceauşescu, secretar general al Partidului Comunist Român. Au participat miniştri şi şefi ai unor organizaţii şi instituţii centrale.

Cu acest prilej au fost analizate şi adoptate principalele prevederi ale proiectului planului de stat pe anul 1972, precum şi ale programului cercetării ştiinţifice pe perioada 1971—1980.

In continuare, Comitetul Executiv al C. C. al P.C.R. a dezbătut şi aprobat propunerile cu privire la majorarea, în cursul actualului cincinal, a pensiilor de asigurări sociale de stat, a pensiilor I.O.V.R. şi a ajutoarelor sociale.

De asemenea, a fost aprobat proiectul Legii cu privire la cetăţenia română, urmînd ca acesta să fie supus spre adoptare Marii Adunări Naţionale a Republicii Socialiste România.

In cadrul şedinţei au fost examinate şi aprobate principiile şi normele generale privind stabilirea preţurilor şi tarifelor, care urmează a fi legiferate.

Comitetul Executiv al C.C. al P.C.R. a mai adoptat hotărîrea cu privire la îmbunătăţirea regimului de soldare a mărfurilor sezoniere din reţeaua comercială. In urma aplicării acestei hotărîri populaţia va beneficia, în decurs de un an, de reduceri de preţuri în sumă de circa 600 milioane lei.

Se impun măsuri operative pentru punerea în funcţiune

Ca urmare a măsurilor conducerii partidului şi statului nostru pentru perfecţionarea conducerii, planificării şi organizării activităţii de producţie şi economice, s-a hotărît înfiinţarea şi la Iaşi a unui Centru teritorial de calcul. Dotat cu un calculator electronic, el urmează a deservi întreprinderi şi alte unităţi economice nu numai din judeţ, ci şi din alte părţi ale ţării.

Lucrările de execuţie a edificiului ce va adăposti activitatea Centrului au fost încredinţate Trustului de construcţii Iaşi, care le-a atacat de la finele anului trecut. In prezent, silueta acestui important obiectiv este pe deplin conturată, lucrările de structură atingînd cota finală. Asigură, însă, stadiile fizice actuale, precum şi modul în care s-a acţionat pentru asigurarea bazei tehnice a Centrului de calcul, darea acestuia în exploatare la termenul prevăzut ?

„Deşi au existat unele oscilaţii în privinţa ritmului lucrărilor — ne-a spus ing. **Ionel Ichim**, directorul tehnic al Centrului de calcul — stadiile fizice actuale la lucrările de construcţie satisfac în bună măsură. De altfel, planul valoric pe primul trimestru a fost depăşit. Se pare că dificultăţile vor apare de aici încolo şi ele se referă atît la lucrările de construcţie, cît şi la asigurarea utilajelor şi instalaţiilor prevăzute prin proiect".

Aceste aprecieri aveau să se confirme pe şantier, unde, deşi lucrările de structură sînt avansate, stagnarea lor este iminentă.

— Cu mai multe săptămini în urmă — a apreciat ing. **Pompiliu Grigorescu**, de la Şantierul nr. 1, şeful punctului de lucru — putea începe montarea tîmplăriei metalice, dar aceasta nu este încă executată. Nemontarea tîmplăriei împiedică terminarea lucrărilor de structură şi, implicit, începerea finisajelor.

— **Cine trebuia să asigure tîmplăria?** întrebăm noi.

— Tot Trustul de construcţii, prin Intreprinderea utilaj-transport, din subordine.

Luăm legătura cu conducerea I.U.T. Inginerul **Corneliu Navrod**, directorul acesteia, motivează situaţia prin lipsa unor profile metalice, care nu au putut fi asigurate mai devreme. „Cu sprijinul organelor locale de partid problema s-a rezolvat. Ne ajută şi Uzina metalurgică Iaşi, pînă la sfîrşitul trimestrului tîmplăria urmînd să fie executată".

Fără a intra în amănunte, trebuie să subliniem că impasul în care s-a ajuns la un moment dat a fost generat de insuficienta colaborare dintre beneficiar, constructor şi proiectant. Este necesar ca măcar de acum înainte constructorul să urgenteze confecţionarea şi montarea tîmplăriei, pentru ca lucrările de finisaj să nu întîrzie.

După cum avea să rezulte din discuţia cu beneficiarul, există o serie de incertitudini privind asigurarea în termen a bazei tehnice. După cît cunoaşte conducerea Centrului teritorial de calcul, abia au început tratativele pentru obţinerea instalaţiei de climatizare. Incertă este primirea, pînă la expirarea termenului de intrare în funcţiune (trimestrul I 1972), şi a altor instalaţii. De aceea, beneficiarul şi organul său tutelar trebuie să ia măsurile ce se impun pentru achiziţionarea în termen a tuturor instalaţiilor prevăzute prin documentaţie.

Gh. MIHALACHE

Pe şantierul Centrului teritorial de calcul

Întreprinderea nr. 14 instalaţii — montaje

A crescut productivitatea muncii

De la începutul anului şi pînă în prezent, colectivul de muncitori, ingineri, economişti şi tehnicieni al Întreprinderii nr. 14 instalaţii - montaje a obţinut succese deosebite în muncă. După cum ne-a informat conducerea unităţii, s-a obţinut o producţie globală suplimentară de aproximativ 400.000 de lei, pe seama creşterii productivităţii muncii. De remarcat faptul că productivitatea muncii a crescut, în această perioadă, cu 3,7 la sută. De asemenea, s-au obţinut economii suplimentare la preţul de cost de 363.000 de lei şi s-a diminuat consumul de metal cu 63 tone.

Fabrica «Textila»

Se montează noi războaie

In ultima vreme, Fabrica „Textila" Iaşi, una dintre cele mai vechi întreprinderi industriale ieşene, cunoaşte unele acţiuni de modernizare. In prezent, se încheie montajul a 20 de războaie noi, unele dintre acestea funcţionînd, deja, din plin în secţia ţesătorie.

Asemenea preocupări, cărora li s-a adăugat grija sporită pentru utilizarea mai deplină a capacităţilor de producţie, au avut o influenţă pozitivă asupra productivităţii muncii, care a fost în primul trimestru cu 1,7 la sută mai mare faţă de trimestrul IV al anului trecut.

Eofelia Şubă, firăreasă fruntaşă la Ţesătoria de mătase „Victoria".

Manifestări prilejuite de centenarul naşterii lui G. Ibrăileanu

La 21, 22 şi 23 mai, cu prilejul centenarului naşterii lui G. Ibrăileanu, Universitatea „Al. I. Cuza", Comitetul judeţean de cultură şi artă şi Societatea de ştiinţe filologice — Filiala Iaşi, organizează la Iaşi sărbătorirea marelui critic şi îndrumător al „Vieţii Româneşti". Cu acest prilej va avea loc o sesiune ştiinţifică, se va organiza o expoziţie la Biblioteca centrală universitară, iar la librăriile „Junimea" şi „M. Eminescu" vor fi amenajate vitrine speciale.

★

La Teatrul Naţional „Vasile Alecsandri" din Iaşi se pregăteşte un spectacol-lectură după romanul „Adela" în regia Cătălinei Buzoianu.

Din distribuţie fac parte: Valeriu Burlacu, Violeta Popescu, Ştefan Dăncinescu, artist emerit, Rella Ghiţescu.

În pagina a 2-a

Omul sfinţeşte locul

O zicală din nou confirmată şi la ferma zootehnică de stat de la Popricani

Artă militantă

Const. CIOPRAGA

Fenomen viu, în necontenită mişcare, literatura şi arta acestor ani se integrează în dinamica generală a epocii socialiste, — prin definiţie constructivă — creaţia artistică fiind totodată expresia spirituală a luptei şi înfăptuirilor monumentale, în toate direcţiile. Am asistat în aceşti ani la dezbateri teoretice în cadrul cărora oamenii de artă s-au pronunţat, sub semnul ideologiei clasei muncitoare, pentru o deschidere largă spre timpul istoric. Din situaţia de izolaţi, comună multor creatori din trecut, artiştii de astăzi au devenit alţii, aderind la o filozofie a integrării în social, al cărei scop înalt e consonanţa cu contemporaneitatea. Creaţia lor, purtînd însemnele unui climat optimist, se dezvoltă — indiferent de domeniu — în spiritul tradiţiilor valoroase ale culturii noastre, fiind investită cu pecetea idealurilor umaniste. Eticul, sentimentul demnităţii naţionale, sentimentul solidarităţii cu idealurile socialiste şi, ca un corolar al acestora, spiritul patriotic, sînt tot atît de organic implicate în creaţia contemporană ca şi temele zise eterne: Destinul, Iubirea, Timpul şi celelalte. Problema relaţiei dintre omul de litere, de pildă, şi calitatea sa de cetăţean constituie una din laturile fundamentale ale literaturii, în sensul că scriitorul, identificîndu-se cu idealurile majore ale societăţii, îşi asumă calitatea de creator militant. Dar exprimînd la nivelul marii arte, cu convingere şi dăruire, aspiraţiile epocii noastre, operele reprezentative îşi asigură în acelaşi timp capacitatea de a interesa în posteritate. Sadoveanu, Arghezi, G. Călinescu, Zaharia Stancu, Geo Bogza, Marin Preda, Eugen Barbu, urmaţi de mulţi alţii, sînt scriitori militanţi de largă circulaţie, al căror exemplu e continuat de tineri talentaţi, abia intraţi în rînduri.

Pe de o parte polemică, pe de alta constructivă, propunînd idealuri umaniste legate de epoca noastră, dramaturgia din anii noştri nu poate fi concepută în afara cadrului social şi a eforturilor generoase pentru realizarea unei lumi în progres. Ideea de libertate naţională şi socială înlocuieşte la Camil Petrescu, în al său Bălcescu, (ca să ne referim la un exemplu mai cunoscut) dezbaterile anterioare, care erau probleme de conştiinţă pe un plan accentuat individual. La alţi dramaturgi modalitatea de restituire a istoriei apare sensibil diferenţiată, în sensul interesului pentru metaforă şi simbol. De

Puncte de vedere

menţionat, de asemenea, drame care reconstituie momente din timpul insurecţiei armate, sau care surprind etape caracteristice formării unei conştiinţe noi. Din relaţiile sociale contemporane, Horia Lovinescu, Paul Everac şi alţii extrag cu precădere filonul etic, militînd prin intermediul scenei pentru afirmarea unor nobile conştiinţe umane. Satira e mai degrabă domeniul comediilor lui Aurel Baranga, ecou al relaţiilor sociale curente, autorul de teatru, deşi înclinat spre farsă, avînd o certă capacitate de invenţie şi o mare înlesnire în expresie.

Militantismul caracterizează în fond tot ce este artă, de la pictură şi muzică pînă la film. Exponenţi ai picturii cu suport realist, între care Corneliu Baba, D. Ghiaţă, Al. Ciucurencu, Lucian Grigorescu, Henri Catargi, Aurel Ciupe şi ceilalţi, se întîlnesc cu promotori ai formulelor mai noi, ca valorosul Ion Tuculescu şi alţii. In grafică, de menţionat prezenţa lui Marcel Chirnoagă, P. Erdösz, Gy Szabo Bela, I. Petrovici, V. Dobrian. De actualitate crescîndă sînt fresca şi mozaicul mural pe teme legate de ritmurile contemporane. Diversitatea de stiluri în sculptură se exprimă şi în funcţie de diferenţierea tehnicii şi materialelor: bronz, marmură, materiale spongioase, lemn, fier. Linia de continuitate cu tradiţiile înaintate o reprezintă, în aceşti ani, Ion Jalea, C. Baraski, Cornel Medrea, Ion Irimescu, D. Anghel şi alţii, la care lirismul şi reflexivitatea se împletesc în opere de un umanism vibrant. Vida Geza a dat sculpturii în lemn un impuls exemplar; de remarcat, printre alte lucrări, monumentul victimelor fascismului, amplasat în localitatea Moisei din Maramureş. Ca şi în pictură, se constată tendinţa spre monumental, favorizată de înmulţirea marilor complexe arhitectonice. Basoreliefuri imense împodobesc feţele unor clădiri publice, instruind şi cultivînd, totodată, gustul pentru frumos.

Valorilor create de G. Enescu, ulterior de M. Jora, Paul Constantinescu şi alţii, li se alătură opere semnate de Gh. Dimitrescu, Anatol Vieru, Tiberiu Olah, Sigismund Toduţă, Achim Stoia, Wilhem Berger şi de compozitori tineri, în curs de afirmare. Ca piesă în care se valorifică sugestiile tezaurului folcloric, citabil în mod special este oratoriul Tudor Vladimirescu de Ion Dimitrescu, de o răscolitoare forţă patriotică. Se cuvine să menţionăm cu legitimă satisfacţie performanţele româneşti în arta interpretării muzicii. S-au afirmat în anii socialismului dirijori şi interpreţi de renume internaţional.

Pe un teren gol sau cu începuturi insignifiante, s-au pus bazele unei cinematografii româneşti, acum pe cale de afirmare. In cadrul celei de a şaptea arte, s-au utilizat la noi modalităţi variate, cu

(continuare în pag. a 3-a)

ÎN CURÎND, LA IAŞI

Un simpozion naţional de sociologie

În zilele de 28 şi 29 mai, Universitatea „Al. I. Cuza" din Iaşi, Centrul de sociologie, organizează un simpozion naţional cu tema *„Forţa de muncă din ţara noastră — obiect de investigaţie ştiinţifică interdisciplinară"*.

Cu acest prilej vor fi prezentate, în şedinţă plenară, comunicările *„Tradiţie şi actualitate în cercetarea sociologică ieşeană"*, *„Psihologia în industrie"* şi *„Sensuri complementare ale noţiunii forţa de muncă"*.

Vor urma lucrările celor cinci secţii unde vor fi dezbătute probleme de teoria şi metodologia cercetării forţei de muncă, modul cum este utilizată aceasta, mobilitatea ei, aspectele cultural-educative, legătura cu dinamica grupurilor sociale.

Oglindire. (Imagine de la Ştrand).

Foto: OV. SPIRTU — corespondent

CARNET IEŞEAN

Greşeală de scriere...

Am în faţă o invitaţie meticulos concepută şi caligrafiată. Ii dădusem curs. Rememorînd, constat că programul a fost în general respectat. Pe ultima filă însă organizatorii adresează o nouă invitaţie... peste un an. Să nu credeţi că este vorba despre un festival de muzică uşoară, despre vreo competiţie sportivă sau mai ştiu eu ce altă manifestare ciclică anuală. Nu. e vorba de o „Zi a intelectualului", acţiune organizată într-una din comunele judeţului nostru. (In paranteză fie zis, s-au organizat asemenea manifestări şi în alte localităţi rurale).

Am participat la acea „Zi a intelectualului". A fost o acţiune agreabilă, reuşită pe deplin. Păcat doar că nu au fost prezenţi toţi intelectualii comunei. Şi... coincidenţă (!) au lipsit tocmai cadrele medicale (cu o singură excepţie) de la această manifestare.

Revenind la invitaţia cu pricina, constatăm că sociabilitatea nu face întotdeauna casă bună nici cu ceilalţi intelectuali ai satului. De ce întîlnirile trebuie să fie o dată pe an? (Pe alocuri nu se fac nici la 10 ani).

Am citit pe chipurile tuturor participanţilor la una din aceste manifestări satisfacţie. A fost o întîlnire utilă. Tinerii intelectuali de-abia ieşiţi de pe porţile facultăţilor sau mai vîrstnicii dascăli ai satelor şi-au împărtăşit opinii, au dezbătut — uneori cu aprindere — fenomenele culturale ale satului contemporan. La urma urmei a fost interesantă şi disputa între un agronom şi o profesoară de franceză pe teme filatelice (cu material bibliografic la îndemînă). Sau poate în seara aceea un „el" şi o „ea" s-au regăsit altfel şi şi-au destăinuit uimirea în ritmul unui dans.

Cred că am înţeles bine. „La revedere în 1972" de pe invitaţie este desigur... „lapsus calami". Trebuia „pe curînd", nu-i aşa?

S. DAMIAN

În balanţa justiţiei, fiecare mecanism trebuie să funcţioneze perfect

Executarea hotărîrilor judecătoreşti face parte integrantă din problema autorităţii justiţiei. Atîta vreme cît o hotărîre judecătorească rămîne neexecutată, ea nu valorează nimic. Instanţa de judecată îşi poate socoti misiunea încheiată doar atunci cînd hotărîrea pe care a enunţat-o a fost tradusă în fapt. Din păcate însă la Judecătoria Iaşi mai există hotărîri, şi nu puţine, care nu şi-au atins încă scopul. Unii infractori care au comis grave abateri de la ordinea noastră publică se plimbă pe stradă nestingheriţi de nimeni, în loc să se afle în detenţiune pentru a învăţa măcar în al doisprezecelea ceas că în societatea noastră orice abatere de la lege este pedepsită cu severitate.

Impotriva acestor indivizi, ce-i drept, au fost emise după rămînerea definitivă a sentinţei mandate de executare a pedepsei.

La unele din aceste mandate, organul de miliţie a răspuns prin: **„Dispărut de la domiciliu"** sau **„Nu se află la adresa indicată"**. Cei care se sustrag de la executarea hotărîrilor judecătoreşti sînt îndeobşte infractori înrăiţi, cu mulţi ani de detenţiune la activul lor.

Aprecieri asemănătoare ne-au fost făcute chiar şi de unii slujitori ai justiţiei.

Cazierul lui **Vasile Botezatu**

ANCHETA NOASTRĂ

din satul Girceni, judeţul Vaslui, este bogat în infracţiuni. Acest individ n-a învăţat nimic din anii de detenţiune. Abia ieşit din închisoare în 1969 (după ce a executat o pedeapsă privativă de libertate timp de 2 ani) a venit la Iaşi şi a început din nou să fure. Şi cum ulciorul nu merge de multe ori la apă şi Vasile Botezatu a fost prins. Prin sentinţa din 6 mai 1970, Vasile Botezatu a fost condamnat la 2 ani şi 6 luni închisoare. Dar infractorul e în libertate, fiindcă organul de miliţie nu a reuşit nici după aproape un an să dea de urmele lui. Cum s-a ajuns la această situaţie? Undeva, pe parcursul procesului, s-a comis o greşeală. De această greşeală Vasile Botezatu a ştiut să profite cum nu se poate mai bine. In ce constă greşeala?

Să facem apel la prevederile Codului de procedură penală. In cazurile privitoare la infracţiuni pedepsite cu închisoare, pentru a se asigura buna desfăşurare a procesului penal, ori pentru a se împiedica sustragerea invinuitului de la urmărirea penală, de la judecată ori de la executarea pedepsei, se pot lua faţă de acesta una din următoarele măsuri preventive: a) **reţinerea**; b) **obligarea de a nu părăsi localitatea**; c) **arestarea preventivă.**

Firesc, cineva ar putea ridica problema că faptele lui Vasile Botezatu nu ar fi întrunit condiţiile prevăzute de lege pentru a se dispune arestarea preventivă. Dar tot legea prevede printre condiţiile necesare arestării preventive, — **recidiva şi pentru infracţiunea comisă, ca pedeapsa închisorii să fie mai mare de 2 ani.** Iată deci că Vasile Botezatu întrunea nu o condiţie (şi poate dacă s-ar fi dat mai multă atenţie ar fi fost descoperite şi altele), ci două. Dar atît procurorul cît şi judecătorul nu a ţinut cont de aceste prevederi. Urmarea? Infractorul în loc să se afle la închisoare, se plimbă, şi nu-i exclus să comită alte infracţiuni.

— Cum consideraţi faptul că faţă de Vasile Botezatu nu s-a luat măsura arestării preventive? — am adresat această întrebare tov. **Aurelian Grapă**, vicepreşedinte al Tribunalului judeţean.

Andrei BRATU

(continuare în pag. a 2-a)

Cum acţionaţi pentru valorificarea resurselor locale?

Cititorii noştri au fost informaţi la timp despre acţiunea iniţiată de Comitetul judeţean Iaşi al P.C.R. pentru o mai bună valorificare a resurselor locale. Pe baza măsurilor stabilite, organele de partid şi de stat urmau să fixeze în cel mai scurt timp atît obiectivele pe acest an, cît şi cele de perspectivă, să antreneze toate forţele existente în localităţile respective la realizarea măsurilor propuse.

O analiză întreprinsă într-un număr de 4 comune ne-a dat prilejul să constatăm că, deşi peste tot au fost luate unele măsuri, preocuparea comitetelor comunale de partid şi a consiliilor populare pentru valorificarea resurselor locale diferă: **în timp ce unele organe de partid şi de stat au acţionat prompt, cu eficienţă, altele s-au mulţumit să stabilească nişte obiective minime, lăsînd acţiunea deschisă pentru noi „studii" şi „analize".**

O preocupare susţinută în acest domeniu am întîlnit-o în comuna Popricani. Problema a fost analizată operativ în cadrul plenarei comitetului comunal de partid, în şedinţa comitetului executiv şi sesiunea consiliului popular comunal. Şi cum exista o oarecare experienţă, iar comisia economică a comitetului comunal de partid studiase anumite posibilităţi existente, planul de acţiune s-a conturat precis. Consiliul popular a şi procurat 15 viţei, urmînd ca ulterior să mai procure încă 15 pe care îi va îngrăşa şi contracta cu statul. Consiliul popular mai are în prezent 70 de oi cu peste 50 de miei, de la care vor fi obţinute alte venituri. De asemenea, consiliul popular va creşte în acest an 100 iepuri de casă, iar pe baza contractului încheiat cu cooperativa de consum — 3.000 de gîşte. În zilele ce urmează vor fi procuraţi 10 stupi. La capitolul realizări se înscriu deja şi echipele de zidari şi lemnari pentru prestarea unor servicii. Cu balastul şi cimentul procurat din timp au şi fost confecţionaţi 270 de stîlpi din beton, urmînd a se mai construi şi alţii, precum şi dale din beton pentru trotuare, tuburi pentru fîntîni etc.

Dacă unele acţiuni au fost realizate de către primarul comunei sau alţi membri ai comitetului executiv, altele au presupus o mobilizare mai largă de forţe. De aceea, problema valorificării resurselor locale a fost dezbătută în adunări cetăţeneşti, pe sate, la care au participat membrii biroului comitetului comunal de partid şi membrii comitetului executiv al consiliului popular. Aşa se face că cetăţenii au participat în mare număr la acţiunea de defrişare şi de astupare a unor tranşee, redînd agriculturii circa 20 ha. de teren, care vor fi cultivate de către consiliul popular cu porumb.

În adunările respective, oamenii au venit cu noi propuneri pentru valorificarea unor resurse locale.

Experienţa din anii trecuţi a arătat că sînt posibilităţi de a se confecţiona pe plan local şi cărămizi. În acest sens, conducerea C.A.P. va organiza o cărămidărie, unde numai în acest an se vor produce 50 000 de cărămizi. Cooperaţia de consum va organiza o secţie de împletituri din sîrmă, o secţie de croitorie-cojocărie, una de frizerie şi alta de reparaţii radio şi televizoare. La şcoala din Vinători se vor creşte, în continuare, porumbei.

— Pentru viitor, ne informează tov. **Eugen Vornicu**, primarul comunei, ne-am propus să perseverăm pe aceste direcţii dezvoltînd de la un an la altul creşterea viţeilor, a iepurilor, gîştelor şi albinelor, precum şi secţiile de prestări de servicii. În felul acesta vom realiza noi venituri pentru comună care vor fi investite pentru ridicarea unor construcţii social-culturale. Anul acesta, de pildă, ridicăm căminul cultural, iar la anul o şcoală nouă cu 10 săli de clasă.

O întrebare pentru comitetele comunale de partid şi consiliile populare

Am consemnat cu plăcere cele de mai sus cu convingerea că organele de partid şi de stat din comuna Popricani vor milita în continuare pentru descoperirea de noi resurse locale şi valorificarea superioară a acestora.

Şi la **Bivolari**, problema valorificării resurselor locale a fost dezbătută în cadrul plenarei comitetului comunal de partid, stabilindu-se unele măsuri. Organizarea unei secţii pentru confecţionat prefabricate din beton, amenajarea unei pepiniere cu puieţi de plop şi salcîm, cultivarea unui hectar teren cu sorg pentru confecţionat mături, a două hectare cu porumb şi un hectar cu pepeni, sînt acţiuni în curs de desfăşurare. De asemenea, consiliul popular şi-a propus să crească 4—5 viţei şi 200 de porumbei. Pe de altă parte C.A.P. Bivolari valorifică cele 6 hectare de răchitărie prin vînzarea de mlajă pentru legat vie şi confecţionarea unor coşuri. Pe baza contractului încheiat cu cooperativa de consum, C.A.P. va creşte în acest an 2000 de gîşte.

Pentru o localitate cum este comuna Bivolari însă obiectivele propuse ni s-au părut prea mici, aceasta ţinînd seama de faptul că în comună există numeroase alte resurse care nu sînt puse în valoare. E drept, din discuţia avută cu tov. **Ionel Cristofor**, secretarul comitetului comunal de partid, şi **Gh. Perju**, primarul comunei, a reieşit că organele comunale de partid şi de stat nu consideră acţiunea încheiată. Totuşi, în condiţiile în care se cunosc anumite posibilităţi, de ce nu se acţionează operativ pentru folosirea lor? Se cunoaşte, de pildă, că în comună există tradiţii în domeniul cusăturilor naţionale şi al ţesutului covoarelor. Pînă în prezent însă nu s-a întreprins nimic pentru organizarea unor asemenea secţii cu lucrul la domiciliu. Cooperaţia de consum ar putea da un sprijin preţios în această direcţie, dar n-a fost solicitată. Cîndva, la Bivolari şi Tabăra se confecţionau cărămizi. Acum nu s-a prevăzut un asemenea lucru. „Să ne mai gîndim, să discutăm cu conducerea C.A.P." — zice primarul. Se pare, de asemenea, că s-ar putea organiza la C.A.P. o echipă de pescuit pentru valorificarea peştelui din Prut. Dar şi în acest domeniu faza ideii n-a fost depăşită.

Mult sub posibilităţi ni s-au părut şi obiectivele propuse pentru valorificarea resurselor locale în comunele Probota şi Trifeşti. Doi viţei poate creşte orice gospodar din comună. Dar cînd consiliul popular din Probota îşi propune asemenea obiectiv e ca şi cum nu ar fi făcut nimic. Mai ales că pînă în urmă cu cîteva zile nici nu fuseseră procuraţi. **La Trifeşti nu se întocmise încă nici un plan de perspectivă în domeniul valorificării resurselor locale. La ce folosesc oare discuţiile şi analizele făcute la nivelul organelor de partid şi de stat respective dacă nu se soldează cu măsuri practice, cu acţiuni demne de luat în seamă?**

Am semnalat aceste deficienţe convinsi fiind că posibilităţile localităţilor amintite sînt mult mai mari. Este timpul ca organele de partid şi de stat respective să dea dovadă de mai mult curaj şi iniţiativă în acest important domeniu. Mai ales dacă ţinem seama de faptul că în urma recentei sesiuni a Marii Adunări Naţionale s-a creat şi cadrul legal necesar.

Aurel INDIANU

Instantaneu la cercul de confecţionat jucării de la Casa pionierilor din Iaşi.

„Haiducii lui Şaptecai"

PE ECRANE

Scenariştii Eugen Barbu şi Mihai Opriş şi regizorul Dinu Cocea au descoperit un filon inepuizabil în poveştile şi legendele despre haiduci, un film pe care îl „exploatează" cu îndemînare. Serialul pe care ei îl realizează de cîţiva ani a devenit foarte iubit de public şi e lesne de înţeles de ce: spiritul aventuros, îmbinat cu setea de dreptate, cu pătimaşe poveşti de dragoste şi cu întîmplări încărcate de umor, cavalcade debordante şi lupte pe viaţă şi pe moarte, intrigi de salon şi răzbunări spectaculoase, toate acestea se constituie în materie primă pentru filmele acestui serial. Tratate — literar — cu măsură şi bun gust de scriitorul de talent care este Eugen Barbu şi transpuse cinematografic destul de ingenios de un regizor care a căpătat deja o experienţă în acest gen, poveştile cu haiduci fac deliciul unui public foarte larg, alcătuit în majoritate din tineri. Meritul cel mai mare al realizatorilor acestui serial stă în împletirea ingenioasă a datelor istorice cu legenda, a documentului autentic, de epocă, cu transfigurarea şi verosimilitatea artistică. Originalitatea haiducilor noştri dau filmelor lui Dinu Cocea nota aparte faţă de toate producţiile de gen, un anume specific pe care nu-l întîlnim în producţiile străine. La aceasta se mai adaugă onestitatea profesională a cineaştilor noştri care asigură filmelor o ţinută cel puţin corectă; Cocea a reuşit să-şi contureze un stil pe care i-l recunoşti de la primele secvenţe.

„Haiducii lui Şaptecai" continuă cu succes serialul devenit atît de popular, aducînd de la început noutatea de care are nevoie pentru evitarea monotoniei: noul căpitan, Anghel, care-l înlocuieşte pe Amza nu numai la comanda grupului de haiduci, ci şi în inima Aniţei. Întîmplările prin care trece grupul, încercările cărora trebuie să le facă faţă noul căpitan sînt în parte asemănătoare cu altele din seriile anterioare ale ciclului, dar păstrează şi o notă de inedit. Cineaştii introduc în naraţiunea filmului lor şi un filon psihologic: Anghel, căpitanul haiducilor, este fiul lui Mamulos, şeful poterei, sluga cea mai credincioasă a domnului. Între tată şi fiu lupta este surdă, dar moartea nu cutează să se strecoare între ei. Mamulos se zbate între dragostea de tată (chiar dacă fiul îl urăşte) şi datoria faţă de Vodă (de care atîrnă căftănirea lui). Cîteva înfruntări scînteietoare între cei doi bărbaţi depăşesc condiţia genului uşor aventuros şi — datorită mai ales interpretării nuanţate şi discret interiorizate a lui Colea Răutu — pretind certificat de dramă psihologică. Dar regizorul nu insistă în această direcţie şi bine face, sarcinile filmului său fiind altele.

Deşi în curgerea naraţiunii, în unitatea ei, filmul ni s-a părut inferior celor anterioare (lăsînd impresia că e făcut din bucăţi sudate la repezeală printr-un comperaj scris ulterior), el are totuşi cîteva plusuri, cîteva cîştiguri faţă de celelalte: mai întîi atmosfera epocii, nota ei specifică este surprinsă cu o îndemînare remarcabilă în care recunoaştem pana lui Eugen Barbu din „Principele". Apoi luptele dintre haiduci şi poterăşi sînt mai ingenios organizate, mai „curate", mai spectaculoase. În sfîrşit, interpretarea beneficiază de actori noi, între care trebuie remarcat în primul rînd Florin Piersic în rolul căpitanului Anghel, apoi Colea Răutu, Constantin Codrescu (Iani), Aimée Iacobescu (Domniţa Ralu), Nicolae Gărdescu (Belioacă), Nucu Păunescu (Vodă). Alături de aceştia, apar din nou obişnuiţii serialului: Marga Barbu (Aniţa), Toma Caragiu (Răspopitul), Florin Scărlătescu (Dudescu), Jean Constantin (Parpanghel).

Florin Piersic joacă acest rol cu reală plăcere şi cu o perfectă adecvare. Actorul are toate datele necesare, e frumos, voinic, abil, pătimaş. Temperamentul său vulcanic se conjugă perfect cu al Aniţei interpretate de Marga Barbu, cuplul acesta fiind mult mai izbutit şi mai cuceritor decît cel anterior. Marga Barbu este însă dezavantajată în secvenţele în care cîntă. Vocea Mariei Tănase peste care se suprapune imaginea actriţei o face pe aceasta din urmă mică, neînsemnată şi aproape ridicolă. Şi din păcate aceste secvenţe sînt foarte lungi şi revin de trei sau patru ori, dintr-un motiv lesne de înţeles: scenariul nu acoperea acea oră şi jumătate cît trebuie să dureze un film şi atunci a fost lungit artificial. Asemenea lungimi mai sînt în filmul lui Dinu Cocea şi ele lasă impresia — cum am spus şi mai sus — că pelicula aceasta e închegată din bucăţi rămase din alte filme.

Dintre ceilalţi interpreţi se cuvine a fi menţionaţi: Constantin Codrescu şi Nicolae Gărdescu pentru rolurile lor episodice, dar susţinute cu aleasă măiestrie. Prea artificios — răsfăţată Domniţa Ralu a lui Aimée Iacobescu şi prea lipsit de personalitate Nucu Păunescu în Vodă.

Mai inegal decît oricare altul din acest serial, filmul „Haiducii lui Şaptecai" se zbate între monotonii supărătoare şi între secvenţe de virtuozitate regizorală şi actoricească, contrariind şi atrăgînd spectatorul mai ales prin rolul său de prolog la „Zestrea Domniţei Ralu", care se anunţă pentru săptămîna viitoare.

Şt. O. MUGUR

Omul sfinţeşte locul

O zicală din nou confirmată şi la ferma zootehnică de stat de la Popricani

▣ 1969 s-a soldat cu beneficii, 1970 cu pierderi ▣ În două săptămîni, producţia a fost redresată ▣ După patru luni (pînă la 30 aprilie a. c.) 1.300 de hl. lapte peste plan ▣ Costul laptelui sub cel stabilit iniţial

La sfîrşitul anului 1969, colectivul fermei de vaci de la Popricani, condusă de ing. Constantin Hodoroabă (ferma aparţinea de fosta Întreprindere agricolă de stat Popricani) a înregistrat un însemnat beneficiu. A fost o satisfacţie deosebită pentru toţi lucrătorii din fermă care, în decursul unui întreg an au desfăşurat o muncă conştiincioasă şi corectă finalizată în depăşirea tuturor indicatorilor de plan. Un an mai tîrziu, adică la finele anului 1970, vreme în care la conducerea fermei s-a aflat un alt specialist, aceasta a înregistrat o pierdere de peste 1.700.000 de lei, în condiţiile în care n-au fost schimbaţi nici îngrijitorii şi nici efectivul de animale.

De la 1 februarie 1971, tovarăşul ing. C. Hodoroabă e din nou la conducerea fermei. La o scurtă perioadă de timp de la venirea sa aici, producţia a fost redresată iar ferma se află din nou la înălţimea unităţilor fruntaşe, cu acelaşi profil. Dacă la 31 ianuarie 1970, de exemplu, producţia marfă realizată în medie, pe vacă furajată, de la un efectiv de 615 exemplare, a fost de 5,5 litri, acum, aceasta a fost sporită la peste 9 litri. Redresarea s-a produs în circa două săptămîni şi de atunci se menţine la acest nivel. „O dată cu administrarea furajelor verzi la iesle, **ne-a spus şeful fermei** (acţiune care a început de cîteva zile), nivelul actual al producţiei va fi cu mult depăşit".

Ce s-a făcut pentru ca ferma să fie din nou „scoasă la lumină"? Iniţial, cei care răspundeau de pierderile înregistrate căutau să infiltreze ideea că efectivul n-ar mai corespunde producţiilor ridicate. Inginerul C-tin Hodoroabă, cel care cunoştea foarte bine potenţialul biologic al vacilor, precum şi pregătirea profesională a îngrijitorilor, n-a fost de acord cu această afirmaţie. Cu ajutorul comuniştilor, el a căutat şi a descoperit imediat adevăratele cauze ale neajunsurilor amintite. „Deşi ferma dispunea de un sortiment variat de furaje, **ne-a spus dînsul**, raţiile furajere erau neechilibrate, iar indisciplina se cuibărise bine în sînul colectivului, care, deseori, nu mai respecta întocmai regulile stabilite prin programul de grajd. Am revizuit aceste raţii aducîndu-le la nivelul corespunzător potenţialului fiecărei vaci şi am cerut de la fiecare îngrijitor-mulgător să respecte tehnologia stabilită. Comuniştii au convins întregul colectiv de necesitatea acestor lucruri".

De la 1 februarie a.c., munca în fermă a fost reaşezată pe temelii ştiinţifice, iar bilanţul eforturilor depuse de colectiv este cu totul altul. În cinstea aniversării semicentenarului partidului, colectivul acestei ferme s-a angajat să obţină peste plan o producţie de 1.200 hl. de lapte. Angajamentul a fost depăşit cu 152 de hl. în condiţiile în care preţul de cost al unui litru de lapte a fost redus în trimestrul I cu 0,24 lei. Am mai reţinut că în acelaşi trimestru, lucrătorii fermei de vaci de la Popricani, aceiaşi care în 1970 şi-au soldat activitatea cu imensele pierderi amintite, au realizat o economie la cheltuielile de producţie în sumă de 300.00 de lei. „Sperăm ca pînă la sfîrşitul anului, **ne-a spus tov. ing. C-tin Hodoroabă**, să obţinem însemnate beneficii peste plan".

Pe lîngă o furajare raţională a animalelor, ameliorarea raselor şi disciplina în muncă am aflat că pentru obţinerea unei producţii ridicate şi ieftine mai e necesar ca specialiştii să fie mereu în mijlocul oamenilor, pentru a-i îndruma, să urmărească zilnic evoluţia producţiei pe loturi şi pe fiecare animal în parte şi să intervină la timp, cînd e cazul, cu măsurile corespunzătoare. Aşa s-a procedat în 1969, aşa se procedează şi în prezent la ferma de vaci de la Popricani care acum aparţine de Întreprinderea agricolă de stat Iaşi. Anul acesta, efectivul va fi sporit cu aproape 300 de vaci dintre care 200 vor proveni din prăsila proprie pe care lucrătorii fermei o îngrijesc cu deosebită atenţie. Se merge pe linia omogenizării efectivului, reţinîndu-se pentru turma de bază (din prăsila proprie) şi procurîndu-se de la alte unităţi numai metişi, descendenţi din reproducători de rasa Holştein.

Din discuţiile purtate cu tov. ing. C-tin Hodoroabă am mai reţinut că la 30 aprilie a.c., producţia medie înregistrată pe vacă furajată a fost de 1.167 de litri faţă de 961 litri planificaţi, că la aceeaşi dată au fost terminate însămînţările, că în fermă se desfăşoară o intensă activitate de înfrumuseţare a locurilor de muncă. Inginerul Bizu Stejar, ajutorul şefului de fermă, care se ocupă cu producerea furajelor a ţinut să ne spună că în cadrul fermei s-a început cositul în bandă al lucernei pentru fîn. Am avut apoi prilejul să-i vedem în acţiune pe mecanizatorii Ion Panaite şi Gheorghe Toma. Atît cositul, cît şi adunatul şi încărcatul fînului în remorci se făcea mecanizat.

Gheorghe GHINDĂ

În balanţa justiţiei

(urmare din pag. 1)

— Atît procuratura cît şi judecătoria pot fi criticate. După părerea mea la mijloc este vorba de o greşită interpretare a legii, precum şi de lipsă de combativitate. În cazul de faţă arestarea era absolut necesară.

Modul greşit de interpretare a legii despre care ne vorbea vicepreşedintele Tribunalului judeţean nu este însă singular. La fel a fost interpretată legea în cazul infractorului **Vasile Postolache**, recidivist, fără ocupaţie, condamnat prin sentinţa din 4 iunie 1970 la 1 an şi 6 luni închisoare pentru înşelăciune în dauna avutului particular. Ca şi Vasile Botezatu şi acest infractor se sustrage de la executarea pedepsei.

Cu prilejul anchetei noastre am întîlnit şi un alt caz deosebit de cele relatate mai sus. **Mălina Ungureanu**, fostă casieră la Farmacia din Podu-Iloaiei, a fost condamnată la 16 decembrie 1969 pentru delapidare la 6 luni închisoare. S-a emis mandat de executare a pedepsei. La 25 decembrie 1969, la cererea inculpatei, judecătoria a dispus amînarea executării pedepsei (din motive întemeiate) pînă la 1 mai 1970. Patru zile mai tîrziu a fost emis un nou mandat de executare a pedepsei. Dar, deşi a trecut aproape un an de zile, organul de miliţie n-a executat încă acest mandat. De la judecătoria ieşeană n-am reuşit să aflăm cauza, deoarece miliţia n-a răspuns prin nimic. O fi dispărut şi Mălina Ungureanu de la domiciliu? Ne-am deplasat la faţa locului, acasă la inculpată. Nu o dată. De trei ori. Îşi vedea liniştită de treburile casnice. Discutăm cu vecinii: Mălina Ungureanu n-a lipsit niciodată de la domiciliu. Crezînd că la mijloc este vorba de o eroare, solicităm noi precizări judecătoriei. Nu e nici o eroare. De ce n-a fost executat mandatul?

— Păi, n-am găsit-o la domiciliu (un an de zile nu a fost de găsit de către organul de miliţie această inculpată în timp ce toţi locuitorii sau aproape toţi o văd zilnic n.n.) — ne-a răspuns Constantin Strimbenschi, şeful postului comunal de miliţie.

În faţa argumentelor noastre susţinute şi de declaraţiile unor cetăţeni (chiar şi de Paraschiva Păuleţ, sora inculpatei), lucrătorul de miliţie a „dezarmat" (nu înţelegem totuşi de ce a vrut să ne ascundă de la început adevărul).

— Să vedeţi, mandatul de arestare se află la plutonierul Constantin Mihoci.

De ce nu l-a dus la îndeplinire? Pînă acum este de neînţeles. Rămîne ca Inspectoratul judeţean de miliţie să cerceteze.

De la un capăt la altul legea noastră este pătrunsă de un profund umanism. Legea ne apără, ne ocroteşte. Nu înţelegem însă cum de nici după un an de zile unii infractori care s-au înfruptat din avutul obştesc, din averea noastră a tuturor, nu se află acolo unde trebuie, la închisoare. Rezultă că atunci cînd forţa publică nu aplică întocmai prevederile legii, hotărîrile judecătoreşti devin pur şi simplu benevole.

Întîlnire cu studenţii

Ieri, la Clubul artelor de la Casa de cultură a tineretului şi studenţilor din Iaşi a avut loc o întîlnire între actorul Amza Pellea de la Teatrul de comedie din Bucureşti cu studenţi din Centrul universitar Iaşi.

Cu acest prilej, studenţii au adresat cunoscutului actor întrebări în legătură cu unele probleme actuale ale cinematografiei şi ale teatrului românesc.

Întîlnirea a constituit un fructuos schimb de opinii.

Decada acţiunilor de colectare a deşeurilor

În perioada 10—20 mai a. c., Comitetul judeţean Iaşi al U.T.C., Inspectoratul şcolar judeţean, Consiliul judeţean al Organizaţiei pionierilor organizează decada acţiunilor de colectare şi valorificare a deşeurilor din hîrtie şi a ambalajelor din sticlă. La această acţiune participă elevi din şcolile generale, liceele teoretice şi de specialitate din Iaşi.

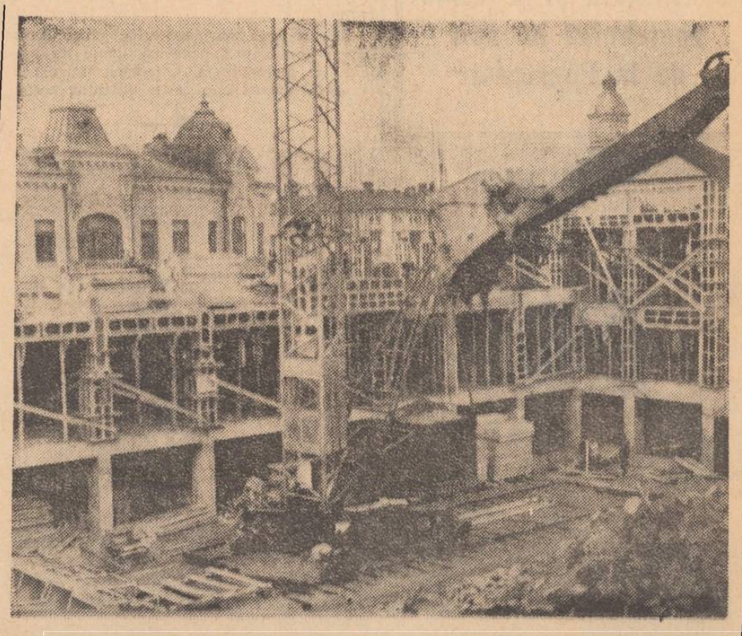

Imagine de pe şantierul de locuinţe din Tîrgul Cucului — Iaşi.

ÎN 24 DE ORE

Expoziţia „50 de ani de lupte şi victorii"

Expoziţia jubiliară „50 de ani de lupte şi victorii", organizată în holul central al Casei de cultură a tineretului şi studenţilor din Iaşi, poate fi vizitată între orele 10—13 şi 17—20.

Casa memorială „Ilie Pintilie"

Casa memorială „Ilie Pintilie", situată pe şoseaua Iaşi — Ciurea nr. 28, poate fi vizitată între orele 10—16.

Radio Iaşi

Programul de seară (12 mai): 17.00 Buletin de ştiri; 17.10 Pe portativul undelor, melodia preferată; 17.45 Şantierele cincinalului; 18.00 Personajele operetei; 18.30 Descriptio Moldaviae; 18.50 Partid, lumină vie (program de cîntece); 19.00 Radiojurnal; 19.15 Miniaturi instrumentale; 19.30 O poveste pentru voi, copii; 19.40 La izvoarele muzicii; 20.00 Şapte arte: Cîntec drag moldovenesc: Album de lieduri; 20.30 Cărţi, scriitori, opinii; Amintiri, amintiri (romanţe); 15 minute în compania orchestrei de muzică populară din Caransebeş; 21.20 Ecran; 21.30 Vă prezentăm formaţia vocal-instrumentală Credence Clearwater Revival; Soliştii români de operă: Iulia Buciuceanu şi Visarion Huţu.

Televiziune

18.00 Deschiderea emisiunii. Universal-şotron — enciclopedie pentru copii; 18.30 Economie, ştiinţă, conducere. Cum funcţionează mecanismul gestiunii — anchetă T.V.; 19.00 Moment folcloric. Cîntece şi jocuri din Ţara de Sus; 19.10 Tragerea Pronoexpres; 19.20 1001 de seri; 19.30 Telejurnalul de seară; 20.00 Reflector; 20.15 Telecinematecă: „Podul Waterloo". Cu Vivien Leigh, Robert Taylor. Premieră pe ţară; 22.00 Cadran internaţional; 22.30 Capodoperele muzicii: Serenada „Haffner" în Re major K. V. 250 de Mozart (fragmente); 22.50 „Millo director". Sînt valabile biletele cu seria 69. Telejurnalul de noapte.

Cinematografe

VICTORIA, orele 9.00; 11.05; 14.45; 18.50; 18.55; 21: „Haiducii lui Şaptecai", premieră. REPUBLICA, orele 9.15; 11.15; 15; 17; 19; 21: „Loş Tarantos". COPOU, orele 9; 11; 15; 17; 19; 21: „Băieţi buni, băieţi răi". ARTA, orele 9.00; 11.30; 15.00; 17.45; 20.30: „Sezon mort". TATARAŞI, orele 16; 18; 20: „La patru paşi de infinit". NICOLINA, orele 16; 18; 20: „Lumina de iulie".

Opera de stat

La ora 19,30. Opera de stat prezintă un spectacol cu opera bufă:

Casa de cultură a tineretului şi studenţilor

La clubul artelor, ora 20, prof. George Pascu va prezenta o expunere despre muzică şi film.

La sala de spectacole, ora 18.00, în cadrul Festivalului primăverii ieşene, formaţia de teatru a Institutului politehnic va prezenta un spectacol cu piesa „În căutarea sensului pierdut" de Ion Băieşu.

La ora 20.30, va avea loc un spectacol de estradă susţinut de formaţia Institutului de medicină şi farmacie din Iaşi.

Seară de filme

La ora 20.15, în amfiteatrul I/1 de la Universitatea „Al. I. Cuza" va avea loc o seară de filme germane. Cu acest prilej vor rula un jurnal de actualităţi şi filmul artistic „Titanic", care vor fi prezentate de lectorul universitar dr. Klaus Steinke.

Timpul probabil

Vremea va fi în general frumoasă şi relativ călduroasă cu cerul variabil. Cu totul izolat, în cursul după-amiezii, se vor produce averse slabe de ploaie. Vîntul va sufla slab pînă la moderat din sectorul nord, nord-est.

JOCURI Pastel de primăvară

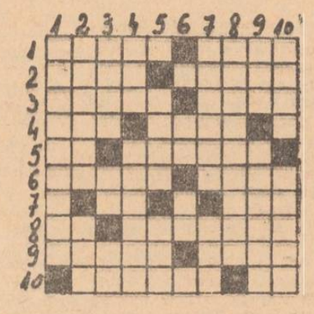

ORIZONTAL: 1. Rîde din nou cu braţele spre cer — Ne-a lăsat o gingaşă pînză intitulată „Ghiocei"; 2. Legendarul fabulist se prezintă în acest careu cu „Rîndunica"... — ...Iar eu cu „Rochiţa rîndunicii"! (pl.); 3. Pentru opereta „Povestea anotimpurilor" compozitorul bucureştean a scris şi un „Vals al primăverii" — Un regretat poet clujean ne-a dăruit „Primăvara domnişoarei bătrîne"; 4. Ducipali — Mie, dar puternic; 5. Elena Stoenescu — Iubitul prea iubit; 6. Floarea aceasta i-a adus faimă lui Temistocle Popa — Înfloreşte în ochii iubitei; 7. Tocmai la vară! — Telegrafie fără fir!; 8. Sorin Munteanu — Lupta împotriva gîzelor dăunătoare; 9. Covorul fermecat al primăverii — Vechi negustător de in; 10. A scris multe poezii închinate acestui anotimp, ca de pildă „Dimineaţă de primăvară", „Flori", „Poemul femeii care iubea primăvara" — A dumitale.

VERTICAL: 1. Lăcrămioare; 2. Uscăţivă — Florar; 3. Se îmbracă şi ei în haine de sărbătoare — Nota 6! — Picior de vers!; 4. Dă viaţă ogoarelor — Trăieşte numai în aer liber!; 5. „...florilor" de Mihail Sadoveanu — Insulă în Marea Irlandei; 6. Să încep cu toporaşii! — Cît timp străluceşte soarele; 7. Laptele cucului (pl.) — Spus la ureche; 8. Se deşteaptă din somn cînd se desprimăvărează (2 cuv.); 9. Verb agricol de sezon — Text enigmatic (pop.); 10. Întăreşte negaţia — Bolta cerului.

Dicţionar: MAN.

I. MIRCEA

Dezlegarea jocului apărut în nr. 7659 al ziarului nostru

ORIZONTAL: 1. Spectral; 2. Papa rudă; 3. Ap — Pojar; 4. Lămîie — V; 5. Agate — Ta; 6. Calendar; 7. Ili — Iru; 8. Ţinuturi.

Parfumul liliacului înflorit nu acoperă neglijența

IUBIȚI IAȘUL? CUM CONTRIBUIȚI LA BUNA LUI GOSPODĂRIRE?

Cartierul Dimitrie Cantemir se întinde pe locul dintre Podul de piatră, Șoseaua Națională, str. Nicolina și str. Republicii. Spațiile verzi, din care nu lipsesc pomii și peluzele cu flori, îngrijite cu dragoste și veritabil bun gust, încîntă privirile oricui. Pe mulți locuitori (dintre care ținem să evidențiem în mod deosebit pe bătrînul Gheorghe Munteanu din blocul C 3, str. Decebal) i-am găsit lucrînd la săpatul pămîntului, la răsăditul gladiolelor și panselelor, la tunsul gazonului, la văruitul pomilor sau vopsitul țărușilor metalici care demarcă spațiile verzi de căile de acces. Ar fi păcat dacă la o asemenea prezentare n-am adăuga liliacul și vița sălbatică pe care mîini iscusite de gospodari le-au plantat cu cîțiva ani în urmă.

Și totuși, în acest cartier mai sînt încă destule lucruri care constituie adevărate pete. Adeseori ziarul nostru a semnalat prostul obicei al unor locatari de a arunca gunoiul în preajma Școlii generale nr. 21 de lîngă piața Decebal. N-ar fi rău dacă tovarășii din conducerea I.G.M. Iași ar dispune transformarea acestui loc viran într-un spațiu verde, atrăgător, ca o completare la arhitectonica modernă a școlii. De asemenea, în fața căminului nr. 4 al tinerilor constructori din str. Decebal, în zilele de 20—30 aprilie a.c., se puteau vedea 6 butoaie mari în care s-a ținut var și o grămadă respectabilă de mortar, deși pe o rază de 100 de metri nu există vreun șantier de construcții. Iar în spatele acestui cămin se mai puteau vedea cutii de conserve goale, sticle sparte, mături uzate, cîrpe, flacoane goale de parfum și, bineînțeles, nelipsitele ghemotoace de hîrtie.

Am trecut, apoi, la complexul comercial din mijlocul cartierului. Fiecărui pieton îi atrăgea atenția mulțimea resturilor de ambalaje din fața „Autoservirii", căpăcelele sticlelor de bere — de ordinul sutelor, dacă nu chiar al miilor — care zăceau la picioarele vînzătorului de pe trotuar, gunoaiele și dezordinea ambalajelor din spatele complexului. Pietonii au mai observat cît de mare era deosebirea dintre plantele răsădite în ghivecele din interiorul punctului termic nr. 11 — ca într-o seră — apropiat complexului și pîrloaga din fața acestui punct termic. Oare responsabilele în tură de la „Autoservire", Georgeta Chircan și Zinca Guriță, sau colectivul celor 4 mecanici ai punctului termic nr. 11 nu-și aruncă niciodată privirile în jurul unităților de care răspund?

Constituie un fapt pozitiv că a dispărut în mare măsură năravul unor locatari de a arunca resturile menajere pe ferestre. Se pare însă că s-au găsit alte locuri, camuflate de priviri indiscrete. După ce am notat existența unei grămezi de pămînt amestecat cu gunoi și bucăți de beton în dreptul scării B din spatele blocului A 1, din Șoseaua Națională nr. 184, ne-am conformat invitației unui locatar și am urcat pe... acoperișul acestui bloc. Aici, în dreptul chepengului scării F, am dat de o grămadă de gunoi menajer. Ar fi interesant de știut cam ce ochi va face președintele asociației de locatari, Ioan Papanaga cînd, după ce va citi aceste rînduri, se va convinge la fața locului de veridicitatea acestui fapt.

Să consemnăm și un aspect întîlnit în dimineața zilei de 27 aprilie a.c., lîngă postul electric trafo situat nu departe de blocul-turn de lîngă podul de piatră. In acea dimineață a venit o autogunoieră a I.G.M. Iași pentru a ridica gunoiul de la punctul gospodăresc. După ce lucrătorii au încărcat gunoiul și au măturat bine interiorul acestui punct, mașina a plecat. Pe asfalt a rămas, totuși, un strat bunicel de gunoi. Și unde credeți? Exact pe locul ocupat de...autogunoieră. Ei, așa gospodari, mai rar.

Nu terminăm bine de notat acest aspect, cînd, pe aleea asfaltată din fața blocului B 6 din str. Decebal nr. 30, își face apariția autoturismul nr. 1—Iș.—1984, cu însemnele „Asistența medicală la domiciliu". Un viraj scurt, o ambalare zdravănă de motor și... în urmă rămîn culcați la pămînt 4 țăruși metalici plantați și vopsiți numai cu o zi înainte, precum și aproape 20 m. de sîrmă galvanizată nouă, ruptă. Punem șoferului acestei mașini doar o singură întrebare: dacă țărușii metalici ar fi fost plantați de el, tot așa ar fi condus mașina? Il rugăm, deci, să răspundă locatarului Ioan Baltaru (din blocul B 6), care a amenajat acest spațiu verde în orele lui libere. In treacăt adăugăm că, numai cu o noapte înainte, șoferul autoturismului „Skoda" nr. 1-Iș.-2963 a parcat mașina peste gardul viu de lîngă blocul Z 9. In cazul existenței spiritului responsabil, scuzele de rigoare le poate primi locatarul Eusebiu Buțureanu, din acest bloc, care a reparat, a doua zi, gardul deteriorat.

Ne-am oprit puțin și lîngă punctul termic nr. 9, situat la colțul dintre străzile Nicolina și Republicii. Am observat la punctul gospodăresc nr. 15 din apropiere, nu numai gunoiul împrăștiat de jur-împrejur pe o distanță de cel puțin 3 m, ci și un fapt de-a dreptul bizar: în interiorul punctului gospodăresc se aflau 8 recipienți de gunoi în bună stare, dar așezați unul în altul de parcă ar fi fost puși la păstrare. „In una din serile trecute — ne-a spus și mecanicul acestui punct termic, Dumitru Nicolau — a luat foc gunoiul din îngrădirea pătrată de beton și nu prea mi-a lipsit mult pentru a chema pompierii. Mă mir, însă, cum de au putut suporta fumul dens locatarii blocurilor din jur...". De ce s-au mai adus atunci acești recipienți de vreme ce nu sînt folosiți cum trebuie?

Spațiul verde din fața și din jurul blocului din aleea Decebal nr. 24 este un adevărat parc. Pentru felul cum a știut să mobilizeze locatarii la această remarcabilă acțiune gospodărească de primăvară, președintele asociației de locatari, ing. Mihai Romaniuc, merită felicitări.

In concluzie, putem spune că majoritatea locuitorilor cartierului Dimitrie Cantemir se dovedesc buni gospodari și iubitori ai frumosului. Dar ar putea să le urmeze exemplul toți ceilalți. Și, de asemenea, I.G.M. ar trebui să fie mai... gospodar.

Al. SEVERIN

Centrul de calcul al Direcției centrale de statistică.

Artă militantă

(urmare din pag. 1)

un subliniat caracter militant; scenariștii, regizorii și interpreții sînt astăzi în posesia unor învățăminte de la care se așteaptă marile opere. Pe lîngă filme pe teme din lumea constructorilor, a uzinelor, a marilor șantiere, din aria satului sau abordînd problemele intelectualității, instructive sînt filmele care evocă momentele din istorie sau din trecutul de luptă pentru viață nouă.

Iașii se înscriu, în această panoramă a literaturii și artelor, cu contribuții în care s-au angajat toate generațiile. In literatură, Otilia Cazimir, George Lesnea, N. Țatomir, H. Țugui, urmați de Horia Zilieru, Florin Mihai Petrescu, Corneliu Sturzu și de talentați poeți mai tineri; prozatorii Ion Istrati, D. Ignea, Corneliu Ștefanache; dramaturgi ca Andi Andrieș, Mircea Radu Iacoban, Nelu Ionescu și Ștefan Oprea configurează multiform ritmul acestor ani. Pictura a cunoscut prin N. Popa, Victor Mihăilescu-Craiu, Eugen Șt. Boușcă, Dan Hatmanu, M. Cămăruț, Petru Hârtopeanu, C. Agafiței, Adrian Podoleanu, N. Constantin, N. Matyus, D. Gavrilean, Fr. Bartok, Corneliu Ionescu și alții o veritabilă innoire. In sculptură, E. Bîrleanu, Vladimir Florea, I. Condurachi sînt în plină maturitate creatoare. Compozitorii Achim Stoia, Vasile Popovici, V. Spătărelu, artiștii Teatrului Național și ai Operei, ca și colectivul Filarmonicii își exprimă prin tot ce au mai bun interesul pentru țelurile înalt-umaniste și formative ale artei.

Este întăritor să privim la realizările grandioase din toate domeniile. Este, de asemenea, o reală bucurie constatarea că arta românească merge în pas cu toate nobilele înfăptuiri ale națiunii noastre socialiste.

SPORT

S-au calificat în turneul final

Invingînd cu scorul de 2—1 la Iași și cu 1—0 la Brăila pe cîștigătoarea zonei I, echipa Școlii profesionale „Progresul" Brăila, tinerii fotbaliști de la Școala profesională a Uzinei mecanice „Nicolina" din Iași s-au calificat în turneul final al M.I.C.M., ce va avea loc între 14—18 mai la Cîmpulung Muscel. Cele patru goluri au fost marcate de Ciobanu, Andreescu și Bărbulescu (Iași), respectiv Cotigă (Brăila). In cele două jocuri, antrenorul L. Antohi, care se ocupă de pregătirea echipei, a folosit următorul lot: Olaru, Puțină, Rusu, Ciobanu, Sofian, Frai, Perjeriu, Andreescu, Mihăilă, Bărbulescu, Țuiu, Budeanu, Cărăuleanu, Ionescu, Lăcătușu.

ALB-NEGRU

22 de ani fără nici o absență

Autocamionul izoterm nr. 31-Iș.—302, ce aparține I.C.R.A. Iași, s-a întors recent de la drum cu o deteriorare destul de gravă. Trebuia trimis la reparații într-o unitate din Mediaș. Costul reparației se ridica la aproape 10.000 de lei, fără a mai adăuga timpul de imobilizare al autocamionului. La inițiativa revizorului tehnic Constantin Pașalău, și, împreună cu șeful garajului, Constantin Belcescu, și mecanicul auto Dumitru Bulgaru, mașina a fost reparată pe loc și de bună calitate, deși lucrarea nu se încadra în obligațiile profesionale ale salariaților amintiți.

O dată cu consemnarea acestui fapt, directorul întreprinderii, tov. Mihai Baractaru, ne-a mai informat cu un alt „detaliu" despre revizorul tehnic. Din 1949 de cînd este salariat, deci timp de 22 de ani, el nu a avut nici o absență de la serviciu. Și e firesc să fie așa. Constantin Pașalău este comunist.

Fuga de competență

Mai mulți cetățeni din Aleea Rozelor nr. 4 Iași ne scriu că, de peste două săptămîni, canalul de la spălător s-a înfundat și toată apa curge sub temeliile blocului, fără a mai vorbi de „parfumul" care se răspîndește nestingherit în toate direcțiile. Cetățenii respectivi n-au stat nepăsători și au anunțat pe tovarășii de la I.G.L.L. Nu o dată, ci de mai multe ori. In sfîrșit, într-o seară, pe la ora 23 a venit o echipă de la I.G.L.L., a stat o oră, timp în care a făcut constatări, apoi a plecat spunînd simplu: „nu e de competența noastră, adresați-vă administrației blocurilor". Toate acestea s-au întîmplat la 5 mai. După alte zile de intervenții, la 10 mai a venit și un reprezentant al administrației, împreună cu un mecanic. Au constatat ceea ce constataseră și predecesorii lor și au răspuns la fel: „nu este de competența noastră". Și apa curge în continuare sub temeliile blocului. Cui să ne mai adresăm, ne întreabă cetățenii? Poate vă răspunde Consiliul popular municipal, care ar putea să dea și cîteva sancțiuni cui merită.

Dacă n-are cine ambala făina...

Mulți pășcăneni pășeau pragul magazinului alimentar cu autoservire din localitate pentru a cumpăra făină de porumb sau grîu — citim în scrisoarea corespondentului nostru C. Duduman. Și cum nu se găsea în rafturile magazinului făină, cumpărătorii plecau dezamăgiți. Cu toate stratagemele responsabilului Dumitru Huțanu de a împiedica o comisie de control obștesc de a pătrunde în subsolul magazinului, aceasta a coborît totuși. Aici, surpriză! In una din camerele-magazii ale unității erau nu mai puțin decît 61 de saci plini cu făină de grîu și porumb, iar în alta, o cantitate și mai mare. „Ce așteptați de nu distribuiți făina?" — a întrebat unul din membrii comisiei. „Păi, să vezi mata, că n-are cine o ambala!" — i-a răspuns Dumitru Huțanu. Conducerea O.C.L. mixt Pașcani are datoria să intervină.

Alarmă falsă

Cu lacrimi în ochi, Gheorghe Condur, din Iași, str. Proletari nr. 55, ne-a relatat un caz care, dacă ar fi fost adevărat, vinovații ar fi suportat consecințele legii. Despre ce este vorba? „Mi-am internat copilul în vîrstă de 3 ani și 6 luni la Spitalul de pediatrie. Și cînd m-am dus să-l iau acasă mi s-a spus că fiul meu nu se mai află de mult în spital. M-am adresat Miliției, Procuraturii, dar n-am reușit să dau de urma lui. Vă rog din inimă ajutați-mă". Din toate cele spuse de Gheorghe Condur s-a dovedit că nimic nu este adevărat. Copilul a fost crescut de o rudă a sa care l-a și internat în spital și tot ea l-a luat acasă, fapt cunoscut de altfel și de el. Ce l-a făcut totuși să mintă? Intre el și familia sa există anumite neînțelegeri și pentru a se răfui cu rudele le-a reclamat peste tot. Dar reclamațiile neîntemeiate n-au succes.

Combinatul siderurgic Galați

angajează pînă la data de 25 mai a.c.

muncitori necalificați

absolvenți de școală generală de 7-8 ani și stagiul militar satisfăcut, pentru calificarea în meseriile:

— cocsar
— finisator laminate

În timpul școlarizării se asigură cazare gratuită.

Informații suplimentare se pot obține la serviciul învățămînt, telefon 18300, interior 231.

Se angajează de urgență

— doi tehnicieni principali
— un merceolog principal
— un planificator principal

cu îndeplinirea condițiilor cerute de H.C.M. 914/1968.

Cei interesați se vor adresa la

Întreprinderea de reparat utilaje comerciale din Iași

strada Hotin nr. 5.

Informații se pot obține la

Direcția comercială județeană Iași,
telefon 17027.

— un șef serviciu financiar
cu studii superioare
— un economist

angajează

Întreprinderea de industrializare a cărnii Iași

strada Aurel Vlaicu nr. 78.

Salarizarea conform H.C.M. nr. 914/1968.

Informații suplimentare se pot obține la serviciul plan — salarizare, telefon 16610, interior 8.

— vopsitori auto și industriali
— macaragii poduri rulante
— matrițeri—sculeri
— mecanici întreținere reparații mașini—unelte
— mecanici auto, categoria IV-VI

angajează de urgență

UZINA DE REPARAȚII AUTO IAȘI

strada Aurel Vlaicu nr. 77.

Întreprinderea 4 construcții-montaje Iași

angajează de urgență

- **un administrator cantină**, pentru Șantierul nr. 3 Vaslui;
- **un șef contabil**, pentru administrația cantinelor Iași;
- **un șef serviciu aprovizionare**, pentru Baza de producție Iași.

Condiții de angajare: conf. H.C.M. 914/1968.

Relații se pot obține de la serviciul personal al întreprinderii din Iași, str. Republicii nr. 24 A, telefon 15630.

Se aduce la cunoștința inginerilor și a altor categorii de specialiști cu studii superioare în specialități tehnice că, în vederea obținerii titlului de expert tehnic conform Decretului nr. 79/1971, se pot înscrie pentru examenul ce se va organiza în acest scop, întocmind dosare cu următoarele acte:

— cererea prin care solicită înscrierea la examen
— diploma de studii legalizată la Notariat
— adeverința de salariat cu specificarea stagiului în producție
— caracterizarea unității în care este angajat (pensionarii, declarație pe proprie răspundere).

Dosarele se vor depune la Biroul local pentru expertize contabile Iași, str. Ștefan cel Mare nr. 47, pînă la 22 mai 1971.

Lista specialităților și disciplinele la care se va susține examenul se află afișată în holul de la intrare (str. Ștefan cel Mare nr. 47);

Se angajează de urgență

în post de autopsier

un laborant sau oficiant sanitar

Cei interesați se vor adresa la

Serviciul medico — legal Iași,

telefon 16356.

Trustul de construcții Iași
angajează:

— 1 șef serviciu contabilitate
— 1 contabil șef
la șantierul nr. 2 Iași
— 1 merceolog principal
pentru șantierul nr. 3 Iași
— 1 magaziner principal
pentru șantierul nr. 3 Iași
— 1 desenator tehnic,
— 1 inginer proiectant constructor
— 1 inginer proiectant electrotehnic

Cei interesați se vor prezenta la

Trustul de construcții Iași

biroul personal
Calea 23 August nr. 3 Iași.

Se angajează:

— un planificator principal la serviciul plan-organizarea muncii. Condiții de angajare: studii medii și 7 ani în funcții economice, din care 2 ani la organizarea muncii;

— un revizor. Condiții de angajare: studii medii și 2 ani vechime în funcții economice;

— doi difuzori de carte prin tonete de stradă. Plata în raport de desfacere. Se primesc și pensionari.

Cei interesați se vor adresa la

CENTRUL DE LIBRĂRII IAȘI

Informații se pot obține zilnic la serviciul plan-organizarea muncii, telefon 17110, între orele 7—14.

Concurs pentru ocuparea unui post de

secretară tehnică

la redacția din Iași a ziarului „Vremea nouă", str. V. Alecsandri nr. 11.

Concursul va avea loc în ziua de 14 mai a.c., ora 9. Condiții: studii medii.

Mica publicitate

Decese

Adînc îndurerați Clara, fiică, și Willy Postelnik, ginere, precum și cuscrii anunță încetarea din viață, după o lungă și grea suferință, a scumpei lor

BERTHA GOLDHAGEN
79 ani.

Inmormîntarea are loc astăzi, miercuri, 12 mai, ora 15, pornind din strada Văscăuțeanu 3.

Corina, soție, aduce la cunoștința rudelor și colegilor încetarea din viață a

prof. IOAN A. NOSEC

Corpul neînsuflețit se află depus la biserica Sf. Spiridon. Inhumarea va avea loc în ziua de 13 mai, la ora 14, la cimitirul Eternitatea.

Adînc îndurerate, familiile Alexievici și Mateescu anunță încetarea din viață a scumpului lor tată și bunic

MATEESCU IORDACHE

pensionar.

Inmormîntarea va avea loc astăzi, 12 mai, ora 14, la cimitirul Eternitatea. Cortegiul funebru va porni din strada Spitalul Pașcanu, nr. 18.

PE MERIDIANELE GLOBULUI

Vietnamul de sud

Lupte violente în zona Platourilor Înalte

SAIGON 11 (Agerpres). — Potrivit telegramelor de presă, luptele între forțele patriotice din Vietnamul de sud și unitățile militare americano-saigoneze au fost concentrate în ultimele 24 de ore în zona Platourilor Inalte. Cele mai violente ciocniri între detașamentele Frontului Național de Eliberare și efectivele militare inamice au fost semnalate în provinciile Quang Tri, Quang Tin și Quang Ngai. Totodată, în provincia Binh Dinh, la 440 kilometri nord-est de Saigon, o unitate americană a căzut într-o ambuscadă organizată de patrioți.

Un purtător de cuvînt al comandamentului forțelor S.U.A. a anunțat că bombardiere „B—52" au efectuat noi raiduri în regiunea septentrională a Vietnamului de sud.

Noi acte agresive împotriva R. D. Vietnam

HANOI 11 (Agerpres).

Agenția V.N.A. informează că la 8 mai artileria americană instalată la sud de zona demilitarizată din Vietnam a deschis focul asupra comunei Vinh Giang din regiunea Vinh Linh, ucigînd un civil și rănind grav alți doi. Au fost provocate pagube materiale populației locale.

In aceeași zi, bombardiere strategice și tactice americane au atacat mai multe comune din R. D. Vietnam, provocînd numeroase pagube materiale.

✶

WASHINGTON 11 (Agerpres). Peste 68 la sută din cetățenii americani se pronunță în favoarea adoptării legislației privind retragerea tuturor trupelor S. U. A. din Vietnamul de sud pînă la sfîrșitul anului în curs, relevă un sondaj întreprins de „Opinion Research Corp".

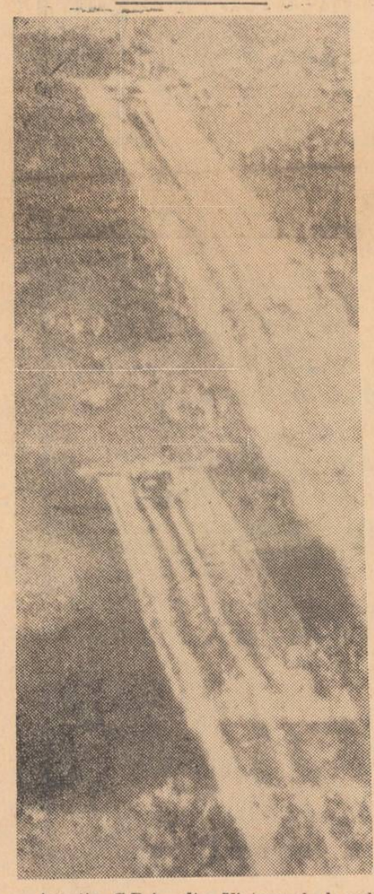

Agenția G.P.A., din Vietnamul de sud, anunță că, recent, avioane americane au împrăștiat doze mari de substanțe chimice toxice asupra unor suprafețe întinse din provinciile Quang Tri și Thu Thien. Rezultatele nefaste ale acestor produse au dus nu numai la distrugerea pădurilor și plantațiilor, dar și la intoxicația locuitorilor. Armata S.U.A. a recunoscut, de altfel, că a folosit în Vietnam așa numitul „Agent bleu" preparat pe bază de arsenic.

ÎN CLIȘEU: Avioanele americane împrăștie în Vietnamul de sud altă substanță toxică: „Agent orange".

Manifestări consacrate semicentenarului P. C. R.

MOSCOVA 11 — Corespondentul Agerpres, Laurențiu Duță, transmite: La 11 mai a avut loc la Moscova ceremonia deschiderii decadei cărții românești, organizată de comitetele de tipărituri de pe lîngă consiliile de miniștri ale U.R.S.S. și R.S.F.S.R., în cinstea semicentenarului Partidului Comunist Român.

Au luat cuvîntul G. M. Martirosian, Anna Țukanova, prim-vicepreședinte al conducerii centrale a A.P.S.R., scriitorul Iuri Kojevnikov.

Decada cărții românești se desfășoară simultan la Moscova și Leningrad.

✶

LIMA 11 (Agerpres) — Cu prilejul aniversării semicentenarului Partidului Comunist Român la ambasada României din Lima a avut loc o seară de filme românești, la care au participat Alfredo Abarca, membru al Comisiei Politice și al Secretariatului C.C. al Partidului Comunist Peruan, Felix Schreiber, membru al Comisiei Politice a C.C., Gustavo Espinoza, secretar general al Confederației Generale a Oamenilor Muncii din Peru, și alte personalități.

✶

NICOSIA 11 (Agerpres) — In cinstea sărbătoririi semicentenarului P.C.R., la Nicosia s-a deschis expoziția de fotografii „P.C.R. la a 50-a aniversare". La inaugurarea expoziției au participat membri ai Secretariatului Central al Partidului Progresist al Oamenilor Muncii din Cipru — A.K.E.L., în frunte cu secretarul general, E Papaioanu, membri din conducerea Federației pan-cipriote a sindicatelor, membri ai corpului diplomatic, ziariști și numeroși oameni ai muncii din capitala Ciprului.

Declarații privind situația din Orientul Apropiat

CAIRO 11 (Agerpres)

Luînd cuvîntul în fața Comisiei parlamentare a Uniunii Socialiste Arabe, președintele R.A.U., Anwar Sadat, a prezentat un raport asupra convorbirilor sale cu secretarul de stat american, William Rogers, și cu adjunctul acestuia, Joseph Sisco, subliniind că întrevederile s-au desfășurat într-o atmosferă de sinceritate deplină, informează agențiile France Press, Associated Press și United Presse International. Președintele Sadat a expus în mod detaliat propunerea egipteană de redeschidere a Canalului de Suez și de retragere parțială a trupelor israeliene de pe malul răsăritean al acestuia. El a subliniat că această propunere nu trebuie considerată decît ca începutul unei reglementări globale a conflictului. Șeful statului egiptean a afirmat că este în interesul R.A.U. „să activeze propunerea respectivă", concomitent cu hotărîrea de a nu ceda nici măcar o palmă din teritoriul național, precum și cu exigențele privind drepturile populației palestiniene.

Anwar Sadat a declarat că i-a spus lui Joseph Sisco, secretar de stat adjunct american pentru problemele Orientului Apropiat, că Egiptul insistă asupra trecerii trupelor egiptene pe malul răsăritean, adăugînd că nu a dat un răspuns în problema autorizării navelor israeliene de a parcurge Canalul. „Vom studia mai întîi această chestiune cu organizațiile noastre politice" — i-a declarat Sadat lui Sisco.

Membrii comisiei parlamentare a U.S.A. au dat publicității o declarație în care își exprimă sprijinul deplin pentru politica promovată de președintele Anwar Sadat.

✶

WASHINGTON 11 (Agerpres).

Joseph Sisco, asistent al secretarului de stat pentru problemele Orientului Apropiat, care l-a însoțit pe William Rogers în vizita acestuia în capitalele unor țări arabe și în Israel, s-a reîntors la Washington. La sosirea pe aeroport, el a declarat ziariștilor: „Este important să nu se uite că acțiunea de restabilire a păcii și obținerii de rezultate pozitive implică un proces de instaurare a încrederii, în locul suspiciunii. Un acord interimar asupra Canalului de Suez, a spus Sisco, ar constitui un pas important în această direcție. Relevînd că „rămîn încă dificultăți și divergențe serioase între părțile în cauză, a căror rezolvare necesită timp", asistentul secretarului de stat și-a exprimat părerea că „astăzi există mai multă speranță în posibilitatea unui progres".

✶

WASHINGTON 11 (Agerpres)

Președintele Statelor Unite, Richard Nixon, l-a primit pe secretarul de stat, William Rogers, care s-a înapoiat din turneul efectuat în Orientul Apropiat. Rogers a prezentat șefului Administrației americane un raport complet asupra întrevederilor pe care le-a avut la Cairo și Tel Aviv cu conducătorii celor două țări.

Presa vest-europeană despre actualele convulsii ale sistemului monetar occidental

Actualele convulsii ale sistemului monetar occidental sînt comentate pe larg de presa vest-europeană.

Cotidianul „NEUE RUHR ZEITUNG" arată că această situație constituie „dovada lipsei de coeziune a statelor din Europa occidentală". Justificînd hotărîrea guvernului vest-german de a institui cursul flotant al mărcii, ziarul scrie: „Statele Unite, care au îngrămădit dolarii lor bolnavi în fața porții europenilor, au acționat cu sînge rece, fără să facă nici cel mai mic gest pentru a opri afluxul de dolari, gîndindu-se mai mult la situația lor internă decît la cea din zona Atlanticului. Nu este deci de mirare că Bonn-ul a trebuit să acționeze în primul rînd ținînd seama de interesele vest-germane".

Presa franceză insistă în special asupra semnificației compromisului de la Bruxelles, unde, după cum se știe, reprezentanții „celor șase" au preconizat introducerea unui curs fluctuant de către unele țări membre ale Pieței comune. „LA NATION", care își exprimă dezamăgirea asupra compromisului realizat de miniștrii de finanțe al „celor șase", scrie printre altele:

„Incă o dată a fost făcută dovada că atunci cînd trebuie să se aleagă între dolar și Europa, anumiți membri ai C.E.E., mai europeni în vorbă decît alții, aleg în fapt dolarul, chiar dacă Piața comună agricolă riscă să sufere". In același sens se pronunță și „LES ECHOS", scriind că „lipsa de curaj politic a „celor șase" s-a tradus printr-o veritabilă demisie comunitară mascată numai prin cîteva formule de stil". Abordînd perspectivele aderării Marii Britanii la Piața comună, cotidianul „PARIS JOUR" este de părere că „această criză va face și mai dificile negocierile referitoare la intrarea Marii Britanii în Piața comună. In aceste condiții scrie ziarul, discuțiile între primul ministru britanic, Edward Heath, și președintele Franței, Georges Pompidou, care vor avea loc la 20 mai la Paris, riscă să nu meargă prea departe".

Aprecieri similare sînt prezente și în cele mai multe dintre ziarele britanice. „THE GUARDIAN" scrie că încercările de a găsi o rezolvare provizorie a crizei raporturilor dintre dolar și marca vest-germană au împovărat relațiile între „cei șase", iar soluția găsită la Bruxelles nu înseamnă decît un scurt refugiu. „Această rezolvare reprezintă un regres pentru perspectivele de înfăptuire a planului Werner, cu ajutorul căruia „cei șase" voiau să realizeze o uniune monetară, și periclitează baza existentă a politicii agrare comunitare".

Referindu-se la instituirea cursului flotant al mărcii vest-germane, ziarul italian „CORRIERE DELLA SERA" se arată pesimist în aprecierea actualei situații monetare a Europei occidentale: „Hotărîrea guvernului vest-german — scrie cotidianul italian — nu este decît o reevaluare mascată a mărcii și înseamnă o lovitură dură pentru C.E.E. Un lucru este sigur: stăm cu toții în aceeași barcă a comunității, dar se creează impresia că fiecare vîslește cum îi convine. Și așa barca se clatină pe o parte și pe alta".

(Agerpres)

O hotărîre a C. C. al P.C.U.S. și a Consiliului de Miniștri al U.R.S.S.

MOSCOVA 11 — Corespondentul Agerpres, Laurențiu Duță, transmite: Comitetul Central al P.C.U.S. și Consiliul de Miniștri al U.R.S.S. au adoptat hotărîrea „cu privire la măsurile pentru dezvoltarea continuă a ameliorării suprafețelor și valorificarea lor agricolă în anii 1971—1975". După ce relevă amploarea lucrărilor de acest gen, fapt care a dus la sporirea recoltelor globale de bumbac, cereale, legume și alte produse agricole pe suprafețele ameliorate, se constată că „ritmul lucrărilor de ameliorări nu corespunde totuși cerințelor actuale, iar în folosirea suprafețelor irigate și desecate există lipsuri serioase". Potrivit hotărîrii, în anii 1971—1975 urmează să se asigure, pe seama investițiilor capitale de stat, introducerea în exploatare a unor noi suprafețe irigate de 3.000.000 hectare, construirea unor sisteme de ameliorări în zonele de supraumiditate pe o suprafață de 5.000.000 hectare, dintre care, cu drenaj acoperit, 3 000 000 hectare, precum și efectuarea unor lucrări tehnice pe suprafețele care nu necesită desecare, însumînd 9,5 milioane de hectare.

Se prevede ca în anul 1975, producția de cereale pe pămînturile irigate să ajungă la 10.000.000—12.000.000 tone (inclusiv orez).

Pentru a se asigura îndeplinirea programului de îmbunătățiri funciare în anii 1971—1975, vor fi realizate investiții capitale de stat însumînd 26.600.000.000 ruble. Pentru efectuarea lucrărilor funciare menționate se prevede dislocarea unui număr de 37.500 de escavatoare, 38.000 de buldozere, 26.000 de screpere și alte mijloace tehnice.

LA BRUXELLES

O nouă rundă de negocieri între „cei șase" și Anglia

BRUXELLES 11 (Agerpres)

O nouă rundă de negocieri dintre reprezentanții „celor șase" și cei britanici a început marți la Bruxelles, în problema aderării Marii Britanii la Piața comună. Participă miniștrii de externe și ai finanțelor din țările membre ale C.E.E., iar delegația britanică este condusă de Geoffrey Rippon, ministru însărcinat cu problemele europene.

Inaintea începerii negocierilor cu partea britanică, miniștrii Pieței comune au avut în cursul dimineții o întrevedere consacrată examinării conjuncturii economice și politice determinate de actuala criză monetară interoccidentală.

La Paris s-a deschis recent Tîrgul Internațional la care participă și țara noastră.

ÎN CLIȘEU: Standul României este vizitat de președintele Georges Pompidou care a făcut aprecieri elogioase la adresa exponatelor românești.

R. D. Germană

Conferința antimonopolistă mondială a sindicatelor muncitorilor din industria petrolieră

BERLIN 11 — Corespodentul Agerpres, Ștefan Deju, transmite: In zilele de 10 și 11 mai, la Leuna (R.D.G.), a avut loc Conferința antimonopolistă mondială a sindicatelor muncitorilor din industria petrolieră. Conferința a fost convocată la inițiativa Uniunii internaționale a sindicatelor din chimie, petrol și similare a Comitetului permanent antimonopolist al sindicatelor din petrol din țările regiunii Mării Negre, Mării Mediterane și Orientului Apropiat, a Federației Sindicale Arabe a petrolului și a Asociației Sindicale Petroliere latino-americane. Ea a făcut o trecere în revistă a problemelor lucrătorilor din industriile petroliere respective. La lucrările sale au participat delegații și reprezentanți a peste 50 de organizații sindicale din 43 de țări producătoare de petrol, printre care și o delegație a Uniunii sindicatelor din întreprinderile industriei de petrol, chimie și gaz metan din Republica Socialistă România, condusă de președintele Uniunii, Ion Istrate.

Scurte știri

ROMA

La invitația Facultății de economie și comerț a Universității din Palermo, prof. dr. docent Tudor R. Popescu de la Universitatea din București, membru în Consiliul de conducere al Institutului internațional pentru unificarea dreptului privat, a inaugurat ciclul de conferințe cu tema „Dreptul în slujba comerțului internațional". Primele două prelegeri ținute de profesorul român au fost deosebit de apreciate de asistență, transmite corespondentul Agerpres la Roma.

BONN

La Hamburg a avut loc un forum internațional organizat de Comitetul pentru pace din acest oraș la care au luat parte membri ai organizațiilor pentru pace din R.F. a Germaniei, Uniunea Sovietică, R. D. Germană și R.P. Polonă. Intr-o rezoluție se cere ratificarea neîntîrziată de către Bundestag a tratatelor semnate de R.F. a Germaniei cu Uniunea Sovietică și R.P. Polonă.

OSLO

Congresul ordinar al Partidului Muncitoresc (de guvernămînt) din Norvegia, care și-a desfășurat timp de două zile lucrările la Oslo, a reales în funcția de președinte al partidului pe primul ministru al țării, Trygve Bratteli, în funcția de vicepreședinte a fost ales ministrul comunicațiilor, Reiulf Steen.

PRAGA

Delegația Uniunii Comuniștilor din Iugoslavia, condusă de Stane Dolanț, membru al Biroului Executiv al Prezidiului U.C.I., a fost primită de Gustav Husak, prim-secretar al C.C. al P.C. din Cehoslovacia — anunță agenția Taniug. Delegația a continuat, de asemenea, convorbirile cu reprezentanți ai P.C. din Cehoslovacia.

MOSCOVA

Agenția T.A.S.S. anunță că Ministerul Afacerilor Externe al U.R.S.S. a adresat marți un protest ambasadei americane din Moscova în legătură cu acțiunile ilegale ale unei nave militare a S.U.A. în Golful Coreei, în urma cărora nava s-a ciocnit cu un vas de salvare sovietic, care a fost avariat considerabil.

BRUXELLES

La Marele Cartier General de la Bruxelles al Pactului nord-atlantic a început la 10 mai exercițiul de Stat Major „Shapex-71", sub conducerea generalului Andrew J. Goodpaster, comandant suprem al forțelor N.A.T.O. Exercițiul „Shapex-71", care se va încheia la 12 mai, grupează șefii militari din țările N.A.T.O., comandanții superiori și ofițerii de Stat Major din țările membre ale acestui bloc, cu excepția Franței, informează agenția France Presse.

BERLIN

La Berlin a sosit într-o vizită de prietenie o delegație a Camerei deputaților din Chile, condusă de președintele Camerei, Ibanez Vergara, informează agenția A.D.N.

MOSCOVA

In Uniunea Sovietică a fost lansat satelitul artificial al Pămîntului „Cosmos-419", informează agenția T.A.S.S.

CALEIDOSCOP

De la etrusci, popor care a locuit în antichitate în centrul și nordul Italiei de astăzi și a dispărut apoi în preajma erei noastre, au rămas circa 10.000 de inscripții, al căror conținut a constituit timp de două secole, de cînd au început a fi studiate, o enigmă pentru savanții întregii lumi. Specialistul bulgar V. Gheorghiev, în urma unor migăloase și îndelungate cercetări, a stabilit că limba etruscă era apropiată de cea a geților, popor din grupa tracilor nordici. Folosind limba cunoscută de către specialiști a geților, Gheorghiev a izbutit să traducă texte etrusce, care oglindesc momente din istoria acestui popor, precum și episoade din istoria Romei antice.

✶

După cum relevă o statistică dată recent publicității, în anul 1970 în Italia s-au produs 312.122 accidente de circulație, care s-au soldat cu moartea a 9.963 de persoane și rănirea altor 220.865.

✶

Pentru prima dată în istoria Himalayei, pe versantul sud-vestic al Everestului a apărut, la 8.500 metri altitudine, o așezare a omului. E opera englezilor Haston și Whillans, doi dintre membrii expediției internaționale care și-au stabilit tabăra la mai puțin de 400 metri de vîrf. Ei au anunțat că, dacă vor beneficia de un timp favorabil, în maximum zece zile vor putea înscrie pe faimoasele culmi ale Everestului însemnele unei noi victorii umane în vechea bătălie dintre munte și om.

Dar o altă expediție japoneză, pornită, în același timp, la asaltul vîrfului Dhaulagiri 7.618 m, și-a pierdut pe trei dintre cei opt membri ai săi, care s-au prăbușit de la o înălțime de 7.000 de metri.

✶

Un puternic incendiu a izbucnit luni seara la hotelul „Hills" situat în cartierul Kensington din sud-vestul Londrei. In mai puțin de o oră, toate cele cinci etaje ale clădirii au fost mistuite de flăcări. Șase persoane și-au pierdut viața.

✶

După cercetări care au durat peste trei luni, o brigadă de luptă împotriva traficanților de stupefiante a poliției turcești a reușit să confiște la Izmir 106 kg. de morfină, în valoare de aproximativ 15 milioane franci. Șase traficanți au fost arestați. Aceasta este cea mai importantă afacere cu stupefiante descoperită în Turcia în cursul ultimilor zece ani.

In Italia, continuă greva salariaților municipali. Gunoiul adunat în această perioadă pe străzile orașului Palermo se cifrează la circa 2 500 tone.

ÎN CLIȘEU: O stradă din Palermo „inundată" de gunoi.

Formulă ideală

Fiecare pare să aibă propria sa opinie despre operațiunea din Laos. Administrația a indicat că este cu totul mulțumită de incursiune și că lucrurile s-au desfășurat conform planului. Relatările din presă sînt mai puțin optimiste, unii reporteri mergînd pînă acolo încît să califice retragerea Saigonului drept o „debandadă".

O dată în plus, sărmanul public american nu știe pe cine să creadă. Pentru a-i ușura situația, am luat hotărîrea de a permite fiecăruia să-și scrie propriile informații de presă, să „prezinte lucrurile așa cum sînt ele", conform propriilor sentimente asupra războiului. Pentru aceasta este suficient să fie completate spațiile libere.

Purtătorii de cuvînt ai Pentagonului au anunțat că recenta incursiune în Laos făcută de sud-vietnamezi a fost cel mai mare..... și războiului din Indochina. Exprimîndu-se dezamăgirea că trupele armatei de la Saigon nu au rămas în Laos pînă la....., părerea generală este că incursiunea a dovedit..... trupelor sud-vietnameze atunci cînd sînt puse la încercare.

FOILETON

Indicînd că operațiunea a reprezentat un cîștig de..... (A. luni, B. săptămîni, C. zile) pentru sud-vietnamezi, oficialitățile au spus că președintele Nixon va putea accelera acum retragerile, trimițînd acasă..... militari pe lună.

Potrivit purtătorilor de cuvînt, armata de la Saigon nu numai că a..... în obiectivul de a cuceri orașul-cheie..... și de a întrerupe traficul pe șosea..... dar a și distrus....., lăzi de muniții,..... saci cu orez,..... găini,..... metri de conducte petroliere și....., pachetele de ceai.

.....operațiuni ar putea fi atribuit..... planificări,..... serviciilor de informații și..... ofițerilor sud-vietnamezi, care nu au avut alături consilieri americani.

Intrebat despre pierderile aeriene americane, un purtător de cuvînt al Pentagonului a spus că au fost doborîte..... elicoptere cu o valoare totală de..... milioane dolari,..... avioane de vînătoare cu o valoare totală de..... milioane dolari și..... bombardiere avînd aproximativ aceeași valoare totală. Dar el a menționat că, la urma urmelor, avioanele americane au lansat în Laos..... tone de bombe, cifră superioară totalului de bombe lansate de aliați în cursul....., război mondial. Intrebat dacă civili laoțieni au fost uciși sau răniți, purtătorul de cuvînt a negat că ar putea fi vorba de mai mult de..... mii de oameni. El a afirmat, de asemenea, că adversarii incursiunii au exagerat numărul refugiaților. „Potrivit informațiilor noastre, a spus el, nu există mai mult de..... mii de laoțieni în lagărele pentru refugiați".

Generalul..... și ambasadorul..... au raportat de la Saigon președintelui Nixon că sînt..... de rezultate, a arătat purtătorul de cuvînt. Președintele Nixon a răspuns celor doi că și el este foarte..... de ele.

Intrebat de ce nu s-a referit, în conferința de presă, la știrile de presă provenind de la Saigon, purtătorul de cuvînt a spus: „In ceea ce privește relatările privind războiul, apărute în presă, aș dori să vă reamintesc recentul discurs al vicepreședintelui Agnew, ținut, pentru colectarea de fonduri, la....., în care el arată că presa și televiziunea....." etc., etc.

ART BUCHWALD
ziarist american

Al șase-lea transplant de cord la Groote Schuur

CAPETOWN 11 (Agerpres) — La spitalul Groote Schuur a fost efectuată luni după-amiază, de către prof. Christian Barnard, o nouă operație de transplantare a inimii. Pacientul, Dirk Van Zyl, este în vîrstă de 45 de ani.

Aceasta este cea de-a șasea operație de transplantare a cordului realizată de celebrul chirurg sud-african. Ultima sa pacientă, Dorothy Fischer, a fost operată în urmă cu doi ani și este în viață.

Un prim buletin medical, publicat luni seara, menționează că operația a reușit și că starea sănătății pacientului este satisfăcătoare.

BIBLIOTECA CENTRALĂ UNIVERSITARĂ „M. EMINESCU" IAŞI

ANUL XXVII.
Nr. 7666
JOI
13
MAI
1971
8 PAGINI
30 BANI

Proletari din toate ţările, uniţi-vă!

Flacăra Iaşului

Organ al Comitetului judeţean Iaşi al P.C.R. şi al Consiliului popular judeţean

În EDITURA POLITICĂ
a apărut:
NICOLAE CEAUŞESCU
România pe drumul construirii societăţii socialiste multilateral dezvoltate.
Volumul 5.

Vizita de lucru a tovarăşului NICOLAE CEAUŞESCU în municipiul şi judeţul Galaţi

Ieri, miercuri 12 mai, tovarăşul Nicolae Ceauşescu a întreprins o vizită de lucru în municipiul şi judeţul Galaţi. Secretarul general al partidului a fost însoţit de tovarăşii Emil Bodnaraş, Ilie Verdeţ, Gheorghe Stoica şi Iosif Banc. Au fost vizitate marele Combinat siderurgic, Şantierul naval, unităţi agricole de stat şi cooperatiste.

La fel ca în atîtea şi atîtea alte întîlniri cu muncitori din uzine şi de pe şantiere, cu ţărani cooperatori, cu intelectuali, tovarăşul Ceauşescu a luat cunoştinţă nemijlocit de problemele pe care le ridică procesul de producţie în unele unităţi industriale, îndeplinirea în bune condiţii a sarcinilor stabilite pentru acest al doilea trimestru al anului. În cadrul vizitei pe ogoarele gălăţene, în discuţiile cu ţăranii cooperatori, cu specialiştii din întreprinderile agricole de stat, în centrul atenţiei a stat mersul campaniei agricole, situaţia semănăturilor, stadiul îngrijirii lor acum, în plină primăvară, modul în care lucrătorii de pe ogoare au primit recentele măsuri ale partidului şi statului privind creşterea nivelului lor de trai, dezvoltarea producţiei animale şi vegetale.

Vizita în municipiul şi judeţul Galaţi s-a desfăşurat într-o atmosferă de vibrant entuziasm, încredere nezărmurită în viitorul luminos pe care-l deschid ţării programul măreţ elaborat de Congresul al X-lea al Partidului Comunist Român, obiectivele mobilizatoare ale planului cincinal.

Este ora 9,30. Tovarăşul Nicolae Ceauşescu şi ceilalţi conducători de partid şi de stat sosesc cu un elicopter special în zona de vest a Galaţiului, acolo unde se află cea mai tînără, dar şi cea mai modernă cetate siderurgică a ţării.

În aşteptarea secretarului general al partidului, la locul de aterizare a elicopterului a venit un mare număr de oameni ai muncii.

Primul secretar al Comitetului judeţean Galaţi al P.C.R., tovarăşul Constantin Dăscălescu, salută pe oaspeţi împreună cu alţi reprezentanţi ai organelor judeţene de partid şi de stat.

O gardă formată din militari ai Forţelor Armate, membri ai gărzilor patriotice şi tineri din detaşamentele de pregătire pentru apărarea patriei prezintă onorul comandantului supremului.

Conducătorii de partid şi de stat, la Combinatul siderurgic, sînt salutaţi de ministrul industriei metalurgice, Nicolae Agachi, de membri ai conducerii Combinatului, de un mare număr de siderurgişti şi constructori, care fac o călduroasă primire.

În sala Consiliului tehnic, directorul general al Combinatului, Ion Pătoceanu, dă ample explicaţii privind stadiul actual de dezvoltare şi perspectiva Combinatului.

Este pus în evidenţă faptul că marele Combinat gălăţean a livrat, de la intrarea în exploatare şi pînă acum, peste 13 milioane tone metal. Pentru specialiştii de aici, indicaţia dată de partid privind îmbunătăţirea calităţii produselor reprezintă o preocupare de prim ordin. Directorul general al Combinatului informează că în întreprindere s-au asimilat aproximativ 80 de mărci de oţeluri superioare, cu rezistenţă sporită la uzurile mecanice şi în general profilate pe cerinţele constructorilor de nave, interni şi externi, principalii parteneri de comerţ ai Combinatului.

La întrebarea privind stadiul pregătirii investiţiilor pentru actualul cincinal, situaţia contractării mijloacelor necesare, se arată că au fost luate din timp toate măsurile pentru a se respecta întocmai termenele fixate.

Oaspeţii sînt invitaţi să cunoască la faţa locului cîteva din marile obiective ale Combinatului.

În timpul vizitei în laminorul de benzi la rece, tovarăşul Nicolae Ceauşescu şi ceilalţi conducători de partid şi de stat sînt salutaţi şi discută cu un grup de specialişti din R. F. a Germaniei, care acordă asistenţă tehnică la montarea şi darea în exploatare a unor utilaje din componenţa laminorului, livrate de firme vest-germane.

Prin producţia pe care este chemat să o realizeze, laminorul de benzi la rece gălăţean va permite nu numai satisfacerea nevoilor interne ale ţării cu laminate, dar va crea şi însemnate disponibilităţi de export.

O altă imensă hală: se află aici cea mai tînără unitate a Combinatului — laminorul de benzi late la cald, intrat deabia de o săptămînă în probe tehnologice, în cinstea mărețului jubileu al partidului.

Noul laminor, al patrulea construit la Combinatul gălăţean, după laminorul de tablă groasă, laminorul Slebing şi cel de benzi la rece, are o capacitate instalată de un milion tone pe an de bandă lată laminată la cald, într-o gamă dimensională variată, cu multiple utilizări în construcţiile navale, construcţia de maşini şi pentru ţevi sudate.

Tovarăşul Nicolae Ceauşescu, ceilalţi conducători de partid şi de stat, asistă la elaborarea, în cadrul probelor tehnologice, a unei brame, cum numesc laminoriştii blocul incandescent de me-

(continuare în pag. a 2-a)

Cuvîntarea tovarăşului NICOLAE CEAUŞESCU la mitingul din oraşul Galaţi

Draşi tovarăşi şi prieteni,

Doresc să încep prin a vă adresa dumneavoastră, tuturor locuitorilor municipiului şi judeţului Galaţi, un salut călduros din partea Comitetului Central al partidului, a Consiliului de Stat şi a guvernului Republicii noastre socialiste. (Aplauze puternice).

Vizita noastră în Galaţi are loc la cîteva luni de la încheierea cincinalului 1966—1970, care, după cum ştiţi, a fost realizat cu mult succes. De aceea doresc, cu acest prilej, să adresez muncitorilor, ţăranilor, intelectualilor — vîrstnici şi tineri, bărbaţi şi femei — cele mai calde felicitări pentru felul în care au îndeplinit cincinalul trecut, pentru contribuţia adusă la dezvoltarea României socialiste. (Aplauze puternice, urale). Adresînd aceste felicitări tuturor oamenilor muncii, am inclus, firește, în rîndurile acestora şi pe comuniştii, care, la fel ca toţi muncitorii, ţăranii, intelectualii, au muncit în strînsă legătură cu colectivele respective, aducîndu-şi contribuţia la toate marile realizări ale partidului nostru. Felicitările noastre sînt adresate, deci, şi comuniştilor, activului de partid şi comitetului judeţean Galaţi. (Aplauze puternice).

Cunoaşteţi prevederile noului cincinal pe care l-am început o dată cu anul 1971 — şi de aceea nu mă voi mai referi la ele. Ţin numai să menţionez că municipiului şi judeţului Galaţi le revin sarcini deosebit de mari în acest cincinal.

În primul rînd, aici, la Galaţi, va continua dezvoltarea celui mai puternic centru siderurgic al ţării, care de pe acum produce, după cum aţi auzit, de peste 7 ori mai mult oţel decît întreaga Românie înainte de război şi care la sfîrşitul acestui cincinal, în 1975, va trebui să producă de circa 14—15 ori mai mult. Dar numai cantitatea nu explică totul; la acest uriaş complex siderurgic din Galaţi se construiesc o serie de laminoare moderne, între care unele se situează pe primele locuri în Europa din punct de vedere al capacităţii şi al nivelului tehnic. De aceea, am şi început vizita de astăzi cu Combinatul siderurgic. M-a bucurat faptul că, de la ultima mea vizită în combinat, s-au obţinut aici succese deosebit de mari; au fost puse în funcţiune noi obiective importante şi este în curs de a fi dat în producţie, în următoarele săptămîni, un nou laminor dotat cu tehnica cea mai modernă.

Actualul cincinal pune în faţa siderurgiştilor gălăţeni sarcini deosebit de mari. Numai pentru dezvoltarea acestui combinat se vor investi, în această perioadă, peste 10 miliarde de lei, ceea ce nu este de loc o sumă mică. Realizările pe care colectivul combinatului le-a obţinut în cincinalul trecut, cît şi cele dobîndite în primele patru luni ale acestui an, ne îndreptăţesc să credem că atît constructorii cît şi siderurgiştii de aici îşi vor îndeplini cu cinste aceste mari sarcini ce le revin. De aceea, doresc să-i felicit pentru tot ce au realizat pînă acum şi să le doresc mult succes în activitatea lor. (Aplauze puternice).

Am vizitat, de asemenea, Şantierul naval — al doilea obiectiv important din municipiul Galaţi — care a obţinut în cincinalul trecut realizări deosebit de mari şi căruia îi revin, în actualul cincinal, sarcini şi mai însemnate. Această întreprindere — care, după cum aţi auzit aici, cînd şi-a început activitatea i-au trebuit doi ani pentru a realiza o mică ambarcaţiune — va trebui să se dezvolte mult în cincinalul 1971—1975, să realizeze un program de investiţii de peste 400 de milioane, faţă de 90 de milioane cît s-a realizat în 1961—1965. Şantierul va trebui să sporească mult producţia de nave — şi în această privinţă trebuie să spunem că sîntem acum ceva mai pretenţioşi decît am fost cu cîteva zeci de ani în urmă cînd şantierul îşi începea activitatea. Noi vrem ca, nu în doi ani, ci în cîteva luni să se realizeze aici o navă nouă. Avem pretenţia ca pînă în 1975, aici la Galaţi să fie pusă pe şantier, în construcţie, nava de 25 000 de tone. (Vii aplauze). Cred că directorul centralei industriale şi muncitorii şantierului care se găsesc aici, precum şi primul secretar al Comitetului judeţean de partid vor fi de acord cu mine şi vor lua măsuri pentru a realiza aceasta în actualul cincinal. (Aplauze puternice). Există un colectiv bun la şantierele navale şi avem toată încrederea că sarcinile mari pe care le are de îndeplinit în cadrul cincinalului vor fi realizate cu succes. De aceea doresc să adresez cele mai calde felicitări întregului colectiv de la şantierele navale pentru realizările de pînă acum şi să-i urez să obţină noi succese în actualul cincinal. (Aplauze puternice).

Ştiu că în Galaţi sînt şi alte colective harnice, care au obţinut rezultate bune atît în cincinalul trecut cît şi în primele patru luni ale acestui an, şi cărora, de asemenea, le revin sarcini mari în perioada următoare. Doresc, de aceea, să felicit în modul cel mai călduros pe toţi muncitorii, tehnicienii şi inginerii din toate întreprinderile şi unităţile municipiului Galaţi şi să le urez noi şi noi succese în activitatea lor viitoare. (Aplauze prelungite).

Am vizitat astăzi şi un combinat din domeniul agriculturii — şi anume, un combinat de creştere a păsărilor pentru carne. Este un combinat — am putea spune — uriaş, destinat să producă anual 20 de mii de tone de carne. Dacă am socoti această producţie în raport cu populaţia din Galaţi, înseamnă că ar reveni circa 40 de pui de cîte 1 kg. şi jumătate pentru fiecare locuitor al oraşului. Este deci un combinat deosebit de important. (Vii aplauze). Desigur, el se află la începutul activităţii sale — ştiu însă că în Galaţi s-au şi vindut, în luna mai, păsări din producţia acestui combinat; sperăm că în anul viitor el va produce cu întreaga sa capacitate, făcînd astfel să se simtă, şi pe această cale, în viaţa oamenilor muncii, roadele eforturilor pe care partidul şi statul, societatea noastră socialistă le fac pentru dezvoltarea agriculturii, pentru buna aprovizionare a populaţiei şi creşterea bunăstării întregului popor.

Am vizitat, de asemenea, cooperativa agricolă de producţie din Şiviţa. Am constatat că şi aici sînt realizări frumoase, că măsurile luate de partid privind organizarea cooperării intercooperatiste, ca şi cele privitoare la dezvoltarea cooperării între cooperativele agricole şi întreprinderile agricole de stat au început să dea rezultate bune. Se simt tot mai evident în producţia agricolă roadele măsurilor luate în ultima perioadă privind mai buna organizare a muncii şi creşterea cointeresării materiale. Avem, deci tot temeiul să considerăm că agricultura noastră, la fel ca şi industria, îşi va realiza în bune condiţii sarcinile ce îi revin în acest cincinal. De aceea doresc să felicit pe cooperatorii din Şiviţa, pe lucrătorii combinatului avicol şi pe toţi cooperatorii şi lucrătorii agricoli din judeţul Galaţi pentru rezultatele lor de pînă acum şi să le urez noi succese în întreaga lor activitate. (Aplauze prelungite).

Cunoaşteţi preocupările şi eforturile partidului şi guvernului pentru dezvoltarea economiei naţionale, a ştiinţei şi culturii, pentru ridicarea nivelului de calificare a oamenilor muncii şi crearea de noi detaşamente de intelectuali care să asigure, împreună cu întregul popor, progresul continuu al patriei socialiste. Toate aceste eforturi, munca desfăşurată în strînsă unitate — de muncitori, ţărani, intelectuali — sub conducerea partidului, dau garanţia că programul elaborat de partid va fi realizat, că România se va ridica pe noi trepte de civilizaţie, că într-o perioadă istorică scurtă vom ajunge din urmă ţările dezvoltate. (Aplauze puternice, prelungite).

Cunoaşteţi, de asemenea, preocupările partidului şi statului nostru pentru creşterea continuă a nivelului de trai al oamenilor muncii. Nu doresc să mă refer în mod concret la prevederile actualului cincinal în această privinţă — întrucît despre ele am vorbit recent, cu prilejul aniversării semicentenarului partidului; nu doresc să mă refer nici la măsurile luate în ultima vreme pentru ridicarea nivelului de trai al ţărănimii şi nici la perspectivele de viitor. Ceea ce aş dori să subliniez aici este că tot ceea ce facem pentru dezvoltarea economică a patriei este menit să contribuie la crearea condiţiilor pentru ca viaţa celor ce muncesc din România să devină mai îmbelşugată, mai frumoasă, ca fiecare cetăţean al ţării noastre să se bucure de un nivel de trai, material şi spiritual, tot mai ridicat. (Aplauze puternice, prelungite).

Desigur, mai avem încă lipsuri, mai sînt încă multe de făcut pentru a lichida o serie de neajunsuri din activitatea noastră. Ştiu că fiecare dintre noi ar dori să realizăm cît mai repede programul pe care ni l-am propus. Aceasta depinde de noi, tovarăşi, de munca şi de eforturile unite ale tuturor cetăţenilor patriei, fără deosebire de naţionalitate, pentru dezvoltarea industriei, agriculturii, ştiinţei, culturii, învăţămîntului, pentru progresul economic şi social al întregii ţări. Fără aceasta nu există nici o posibilitate şi nici o perspectivă de a asigura bunăstarea poporului! De aceea partidul nostru vă cheamă să vă înzeciţi eforturile pentru a îndeplini şi chiar a depăşi prevederile cincinalului! Cu cît vom asigura dezvoltarea mai rapidă a industriei şi agriculturii, cu atît vom crea noi condiţii pentru creşterea veniturilor, pentru ridicarea bunăstării tuturor cetăţenilor patriei noastre socialiste! (Aplauze puternice, prelungite).

Nu doresc să mă refer aici la problemele internaţionale, deoarece am vorbit pe larg despre ele cu prilejul aniversării de la 8 Mai. Cunoaşteţi cu toţii că, preocupîndu-ne de construcţia socialistă în România, noi ne îngrijim în acelaşi timp de întărirea cooperării cu toate ţările socialiste, ne aducem contribuţia la întărirea unităţii lor. Dezvoltăm, de asemenea, relaţiile noastre cu toate ţările lumii convinşi că numai în condiţiile unei largi cooperări internaţionale, atît cu ţările socialiste cît şi cu alte state, numai în condiţii de pace, vom putea realiza programul de edificare a socialismului şi comunismului, de înălţare a României pe noi culmi de civilizaţie şi progres. De aceea vom acţiona şi în viitor cu toată energia pentru a dezvolta această colaborare, pentru a asigura pacea în lume. (Aplauze îndelungate).

Doresc, în încheiere, să mulţumesc tuturor oamenilor muncii din municipiul şi judeţul Galaţi care ne-au întîmpinat astăzi cu sentimente de dragoste. În aceste manifestări noi vedem o expresie a încrederii în politica marxist-leninistă a partidului, a hotărîrii dumneavoastră — ca de altfel a întregului popor — de a înfăptui neabătut această politică, devenită politica întregii noastre naţiuni. (Aplauze puternice).

Doresc, de asemenea, să mulţumesc pentru cuvintele calde rostite aici la adresa mea, pentru felicitările ce mi-au fost transmise. În toate acestea eu văd o expresie a încrederii în partidul nostru, al cărui membru sînt. Ca fiu devotat al partidului şi al poporului, vă asigur, tovarăşi, că în întreaga mea activitate voi servi neabătut cauza partidului, care este cauza întregului nostru popor, voi sluji interesele naţiunii noastre socialiste, lupta poporului nostru pentru o viaţă liberă, independentă şi fericită, pentru progres şi bunăstare, pentru comunism. (Aplauze prelungite, urale; se scandează: „Ceauşescu-Ceauşescu").

Daţi-mi voie să vă urez încă o dată nouă şi mari succese în activitatea dumneavoastră, multă sănătate şi fericire. (Aplauze prelungite; se scandează „Ceauşescu-Ceauşescu", „P.C.R.-P.C.R.").

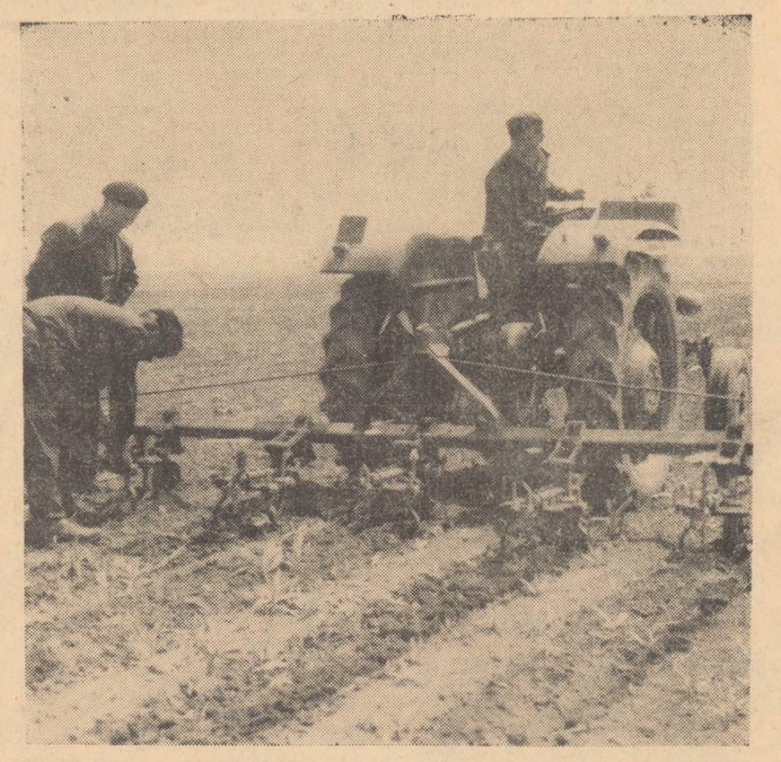

Pentru o recoltă mai mare şi de calitate, la ferma nr. 1 a C.A.P. Ruginoasa, condusă de inginerul Gheorghe Varga, lucerna pentru sămînţă pe o suprafaţă de 100 de hectare este cultivată în benzi. Întreţinerea culturii se face mecanizat. IN CLIŞEU: mecanizatorul Gheorghe Lungu pe un tractor L. 400 ce acţionează un cultivator pentru plante tehnice, executînd această lucrare.

Staţia mecanică Iaşi

Importante depăşiri de plan

După cum ne informează tov. **Valentin Chirilă**, şeful serviciului de planificare al Staţiei mecanice din Iaşi, colectivul acestei tinere unităţi industriale ieşene continuă şirul rezultatelor meritorii.

Astfel, de la începutul anului şi pînă în prezent, planul producţiei globale a fost depăşit cu 12,5 la sută, cel al productivităţii muncii cu 4,4 la sută, obţinîndu-se totodată beneficii peste prevederi ce depăşesc 200.000 de lei. Au fost realizate în această perioadă diverse instalaţii ce reprezintă premiere pentru industria noastră, instalaţii din care unele fiind produse cu mult mai devreme decît era prevăzut, au contribuit la punerea în funcţiune înainte de termenul stabilit a fabricilor de prefabricate de la Oradea şi Buzău.

Plenara Consiliului U. A. S. pe Centrul universitar Iaşi

Ieri, la Casa de cultură a tineretului şi studenţilor din Iaşi a avut loc plenara Consiliului Uniunii Asociaţiilor Studenţeşti din Centrul universitar Iaşi.

La plenară au participat tovarăşii Gheorghe Macovei, membru supleant al biroului Comitetului judeţean de partid, prim-secretar al Comitetului judeţean Iaşi al U.T.C., Eugen Biliuţă, secretar al Comitetului municipal de partid, Gheorghe Doca, secretar al Consiliului Uniunii Asociaţiilor Studenţeşti din Republica Socialistă România.

Plenara a ales, în unanimitate, în funcţia de preşedinte al C.U.A.S. pe Centrul universitar Iaşi, pe asist. univ. Mihai Timofte, eliberînd din aceeaşi funcţie, pe asist. univ. Nicolae Niculescu, care a primit însărcinări pe linie de partid.

Fabrica de confecţii Iaşi

În numai şapte zile

După cum ne informează ing. **Mircea Andronic**, directorul Fabricii de confecţii din Iaşi, recent, Ministerul Industriei Uşoare a încredinţat unităţii o comandă urgentă pentru export. Era vorba de circa 12.000 de bluze speciale, care necesitau cel puţin 12 zile pentru a fi confecţionate. Dar, pînă la expirarea termenului contractual mai erau doar 7 zile. Analizînd posibilităţile existente, întreg colectivul întrunit pentru a hotărî dacă se poate sau nu onora comanda a decis că se poate. Lucrînd cu abnegaţie, cele 12.000 de bluze au fost executate la timp, ultima zi prevăzută în contract găsindu-le deja pe aeroportul Otopeni, gata de expediere. Încă o dată, colectivul Fabricii ieşene de confecţii îşi adaugă în palmares o realizare de prestigiu.

2.700.000 ore de muncă patriotică efectuate de tineri

Dovadă concludentă a participării entuziaste a tinerilor la acţiunile de înfrumuseţare şi gospodărire a oraşelor şi satelor din judeţul Iaşi este bilanţul realizărilor obţinute în cinstea aniversării semicentenarului partidului: 1.500.000 m.p. spaţii verzi amenajate şi întreţinute, plantarea a peste 40.000 pomi, 1.680 tone fier vechi colectat, 90 de hectare de împăduriri, iată cîteva dintre realizările cele mai importante ale tinerilor în acţiunile de muncă voluntar-patriotică. Valoarea acţiunilor voluntar-patriotice efectuate de tineri, în cele 2.700.000 ore, este de peste 12 milioane de lei.

CARNET IEŞEAN

După ploaie

După ploaie, păşunatul e interzis. Asta se ştie din străbuni. După cum ne spunea şi tovarăşul Mişu Belinche, primarul comunei Podu-Iloaiei, ar fi o crimă să scoţi animalele la păşunat după ploaie, fiindcă acestea ar distruge pur şi simplu covorul vegetal. Mai ales acum primăvara, cînd solul este atît de pătruns de apă! „Priviţi — şi primarul din Podu-Iloaiei ne-a arătat cizmele de cauciuc innoroiate pînă la limita carîmbilor. Acum am venit, împreună cu medicul veterinar de circumscripţie, de la grajdurile cooperativei agricole. Am interzis păşunatul pînă ce pămîntul nu înfloreşte".

Oameni care se gîndesc la conservarea păşunilor, la îngrijirea şi sporirea productivităţii acestora am întîlnit în multe locuri. În fiecare an, lucrătorii de la întreprinderile agricole de stat Iaşi şi Miroslava reînsămînţează sau suprainsămînţează zeci de hectare de păşune, fără a mai aminti de lucrările de întreţinere, de fertilizare, de păşunatul raţional, aplicate în fiecare an cu multă corectitudine. De păşunat după ploaie? Nici că ar putea să le treacă prin gînd aşa ceva!

Totuşi, în multe locuri nu se ţine seama de acest lucru, de interzicerea păşunatului după ploaie şi în văzul celor care ar trebui să interzică şi să sancţioneze astfel de abateri, animalele satelor pasc nestingherite, îngropînd flora imaşurilor.

Într-una din zilele trecute, exact după încetarea ploilor, am văzut păşunile de pe raza comunelor Leţcani, Dumeşti, Butea mustind sub copitele sutelor de animale. Mai mult chiar, la Butea nesupravegheaţi fiind, cîţiva cai trecuseră hotarul păşunilor şi păşteau în linişte în culturile abia răsărite. „Nu e bine, ne spunea tovarăşul Ion Adămuţ, preşedintele cooperativei agricole din Butea, dar ce-am putea face?

Răspunsul nu e prea complicat. Fiecare cooperativă agricolă, fiecare gospodar poate să ţină animalele în grajd o zi — două dîndu-le cositură verde sau fîn, pînă cînd, după ploaie, păşunile s-ar consolida. Bineînţeles, dacă ar exista acea grijă din partea consiliilor populare comunale şi conducerilor cooperativelor agricole pentru protejarea păşunilor. Dar, cum în unele locuri această grijă este uitată, se întîmplă ceea ce se întîmplă.

Din păcate, organele judeţene de resort nu sancţionează cu severitate pe cei vinovaţi. Să nu te întrebi: de ce?

Gheorghe GHINDĂ

Vizita de lucru a tovarăşului NICOLAE CEAUŞESCU

(urmare din pag. 1)

tal care urmează a fi transformat în benzi de tablă prin laminare.

Se parcurg secţiile principale ale laminorului de-a lungul fluxului tehnologic. Discuţiile cu muncitorii, cu specialiştii, conduc la găsirea unor soluţii menite să contribuie la mai buna organizare a muncii, creşterea eficienţei şi valorificarea la nivel superior a rezervelor interne.

În marea hală a laminorului de benzi la cald, tovarăşul Nicolae Ceauşescu este salutat de ing. G. G. Fomin, conducătorul grupului de specialişti sovietici care asigură asistenţa tehnică pentru punerea în funcţiune a acestui laminor.

— Vom depune toate eforturile, spune specialistul sovietic, pentru ca laminorul să intre în funcţie la termen şi în cele mai bune condiţii.

— Considerăm că rezultatele bune pe care le veţi obţine vor contribui la dezvoltarea pe mai departe a cooperării noastre, la întărirea prieteniei dintre România şi Uniunea Sovietică, a spus secretarul general al partidului.

La sfîrşitul vizitei în Combinat, tovarăşul Nicolae Ceauşescu, ceilalţi conducători de partid şi de stat care l-au însoţit, semnează în cartea de onoare a unităţii, adresînd felicitări constructorilor precum şi urarea ca siderurgiştii să realizeze produse de cea mai bună calitate.

De la marele Combinat siderurgic, elicopterul special survolează Galaţiul, îndreptîndu-se spre platoul din preajma fostului lac Brateş, transformat azi într-un bogat grînar. Aici, în apropierea pădurii Girboavele, prevederile programului naţional elaborat de partid privind dezvoltarea zootehniei, care pune un accent deosebit pe extinderea aviculturii de tip industrial, s-au concretizat elocvent în realizarea complexului avicol integrat de carne de pasăre.

La Ferma de producţie de pui de carne nr. 4, secretarului general al partidului şi celorlalţi conducători de partid şi de stat le sînt date informaţii despre principalii parametri ai Complexului. El este proiectat pentru o capacitate totală de peste 11 milioane pui anual, şi cuprinde în total 10 ferme, inclusiv un abator modern de mare capacitate.

Sînt vizitate apoi cîteva din halele fermei. Aici sînt aduşi puii de o zi şi în decurs de numai 48 de zile aceştia ajung la greutatea de 1,8 kg, stadiu la care sînt livraţi pentru consum.

Secretarul general al partidului recomandă avicultorilor gălăţeni să folosească cu multă economie terenul, să nu scoată din circuitul agricol alte suprafeţe. În acest scop propune specialiştilor să se gîndească la soluţii de etajare a halelor, în vederea măririi capacităţilor de producţie pe aceeaşi suprafaţă de teren.

În timpul vizitei, secretarul general al partidului discută cu specialişti despre o serie de aspecte ale extinderii aviculturii de tip industrial. Conform prevederilor, în 1975 întreprinderile agricole de stat vor produce anual 100 000 tone de carne şi 1,6 miliarde ouă. Este subliniată necesitatea reducerii continue a preţurilor de producţie, pentru ca într-un timp cît mai scurt carnea de pasăre să devină cea mai ieftină carne. Totodată, specialiştilor li se recomandă să studieze din vreme diferite forme de livrare, inclusiv porţionarea cărnii de pasăre, pe specialităţi, cît şi pregătirea unor preparate variate.

De-a lungul drumului, satele au aspect sărbătoresc — casele, porţile sînt împodobite cu scoarţe ţesute de mîna gospodinelor, cu drapele. Mii şi mii de oameni au venit să-l salute pe conducătorul partidului şi statului. Pentru fiecare a fost un prilej de a-şi exprima recunoştinţa pentru recentele hotărîri prin care partidul şi statul au venit în sprijinul ţărănimii, contribuind neîncetat la creşterea nivelului său de viaţă.

În comuna Tuluceşti se face o scurtă oprire la serele Asociaţiei intercooperatiste, la care participă 6 unităţi apropiate. Prin eforturi reunite a fost construită aici o centrală termică proprie şi un grup de sere moderne, care asigură, în două cicluri, răsaduri de roşii, ardei, vinete, pentru solariile fiecărei cooperative din asociaţie. Este o ilustrare vie a marilor avantaje pe care le prezintă noua formă de cooperare iniţiată de partid şi care a luat o largă extindere în toată ţara.

Aici este prezentat un rezervor de apă pentru uzul unităţilor agricole, proiectat şi executat de Uzinele de fabricare şi reparare a utilajelor agricole. Faţă de rezervoarele clasice — castelele de apă — construite din beton, noul tip prezintă mari avantaje economice. Secretarul general recomandă ca, ţinînd cont de avantajele pe care le prezintă instalaţia, să se extindă producerea, precum şi folosirea ei şi în alte unităţi agricole.

Luîndu-şi rămas bun de la cooperatorii din Tuluceşti, urîndu-le sănătate, belşug şi fericire, tovarăşul Nicolae Ceauşescu, ceilalţi conducători de partid şi de stat se îndreaptă spre satul Şiviţa.

Vizitînd noile solarii ale cooperativei, care prin condiţiile moderne de amenajare şi productivitate constituie o mîndrie a şiviţenilor, oaspeţii apreciază hărnicia şi priceperea membrilor cooperatori. Numai de aici urmează să se obţină beneficii în valoare de 200—250 000 lei, sume ce se vor adăuga la cele 12 milioane lei cît reprezintă venitul bănesc al cooperativei într-un an.

Se vizitează apoi sectorul zootehnic.

Trecînd printr-un adevărat culoar viu, tovarăşul Nicolae Ceauşescu se opreşte în dreptul unui grup de cooperatori mai virstnici. — Ce părere aveţi despre noile măsuri luate de partid în folosul ţărănimii? Dumitru Ghercea, Sandu Cristache, Gheorghe Voicu, Drăgan Gherase şi alţii şi-au exprimat mulţumirea, arătînd că măsurile adoptate recent au fost bine primite şi ţăranii cooperatori vor răspunde prin fapte grijii pe care partidul şi statul le-o poartă.

În ovaţiile şi uralele celor prezenţi tovarăşul **NICOLAE CEAUŞESCU** adresează cooperatorilor, adunaţi în număr mare, un salut călduros din partea Comitetului Central al partidului.

Aş dori să remarc cu satisfacţie că cooperativa dv. are ferme bine organizate, cu rezultate bune, ceea ce demonstrează că dv., cooperatorii, aţi înţeles că numai pe calea unei munci intensive, pentru obţinerea de recolte cît mai bune, se poate asigura creşterea veniturilor, creşterea bunăstării.

Vă felicit din toată inima pentru rezultatele pe care le-aţi obţinut pînă acum!

Am constatat, de asemenea, că măsurile luate de C.C. privind organizarea complexelor intercooperatiste şi a consiliilor intercooperatiste au început să prindă viaţă în Galaţi, ceea ce arată, de asemenea, că pe această cale se va putea asigura o bună conlucrare între cooperative şi creşterea mai rapidă a producţiei, a veniturilor cooperatorilor, a bunăstării cooperativei.

Vă doresc, tovarăşi, ca în activitatea dv. de realizare a programului stabilit de Congresul al X-lea privind dezvoltarea agriculturii, să obţineţi rezultate cît mai bune şi în felul acesta, alături de întreaga ţărănime, de toţi oamenii muncii, să vă aduceţi şi dv. contribuţia la bunăstarea şi fericirea întregului nostru popor. Vă doresc multă sănătate şi fericire. (Aplauze puternice, urale).

Din nou, la Galaţi.

De la intrarea în oraş şi pînă la Şantierul de construcţii navale, obiectiv final al vizitei de ieri în municipiul şi judeţul Galaţi, străbătîndu-se arterele principale ale frumosului oraş dunărean, populaţia, cu mic cu mare, practic întreaga suflare gălăţeană, a ţinut să-l salute pe secretarul general.

Oaspeţii se îndreaptă spre Şantierul naval.

Prin intermediul unor machete, grafice sugestive, directorul general al Centralei industriale de construcţii navale, ing. Panait Melisaratos, înfăţişează conducătorilor de partid şi de stat principalele înfăptuiri pe linia dezvoltării şantierului în ultimii ani, a creşterii şi diversificării producţiei de nave. Se subliniază că acest şantier, pentru a cărui dezvoltare şi modernizare s-au investit în cincinalul trecut 186 milioane lei, a realizat pînă acum 76 de cargouri maritime, printre care, pentru prima oară, şi mineralierele de 12 500 tdw.

La cala navală a şantierului, construită pentru vase de pînă la 25 000 tdw, sînt prezentate al cincilea şi al şaselea mineralier de 12 500 tone aflate în curs de construcţie. Conducătorii de partid şi de stat sînt informaţi că numai anul acesta de pe calele şantierului naval din Galaţi vor porni în larg 8 nave: 5 de 4 500 tdw şi 3 mineraliere de 12 500 tdw. Tovarăşul Nicolae Ceauşescu recomandă specialiştilor să depună eforturi susţinute pentru realizarea unor nave moderne, corespunzătoare tehnicii mondiale contemporane, să găsească soluţii ingenioase şi economice care să conducă la realizarea de nave de cea mai bună calitate. Conducătorii şantierului subliniază că o caracteristică esenţială a producţiei de nave în actualul cincinal o constituie introducerea în fabricaţie a unor produse realizate în ţara noastră pentru prima dată.

— Tocmai de aceea, subliniază secretarul general, trebuie să chibzuiţi bine şi din timp, să vă verificaţi proiectele pentru fabricarea unor nave superioare, pentru scurtarea termenului de asimilare astfel ca economia naţională cît şi exportul să beneficieze de cît mai multe nave cu parametri superiori.

În centrul schimburilor de opinii dintre oaspeţi şi gazde s-a situat problema extinderii acţiunii de autodotare a şantierului şi s-a făcut recomandarea de a se depune eforturi susţinute în această direcţie. De asemenea, tovarăşul Nicolae Ceauşescu s-a interesat îndeaproape de condiţiile de muncă şi de viaţă ale muncitorilor, de cuantumul veniturilor realizate de aceştia.

Pentru eforturile depuse şi succesele obţinute, întregului colectiv îi sînt adresate felicitări.

Pe imensul platou de pe frumoasa faleză a Dunării s-au adunat zeci de mii de gălăţeni: siderurgişti, constructori navali, constructori de maşini, muncitori, tehnicieni şi ingineri din întreprinderile industriei uşoare, ţărani cooperatori din împrejurimi, elevi, studenţi, intelectuali.

Izbucneşte o adevărată furtună de aplauze şi puternice ovaţii atunci cînd la tribună apare secretarul general al partidului, însoţit de ceilalţi conducători de partid şi de stat.

La miting au luat cuvîntul tovarăşii Constantin Dăscălescu, prim-secretar al Comitetului de partid al judeţului Galaţi, Stoica Alexandru, prim-oţelar la Combinatul siderurgic, Silvia Alecu, studentă la Institutul politehnic, Vasile Georgescu, vechi militant al mişcării muncitoreşti, Nicolae Ocheşelu, preşedintele cooperativei agricole de producţie Şiviţa, şi Constantin Popescu, directorul Spitalului nr. 1 Galaţi. În cuvinte calde şi emoţionante vorbitorii şi-au manifestat bucuria şi mulţumirea de a-l avea din nou în mijlocul lor pe tovarăşul Nicolae Ceauşescu, secretarul general al partidului. Totodată, ei au raportat cu mîndrie, în numele tuturor locuitorilor judeţului, că prin îndeplinirea cu succes a prevederilor cincinalului trecut a fost obţinută o importantă creştere a forţelor de producţie, ceea ce reprezintă o bază sigură pentru înfăptuirea sarcinilor ce revin judeţului în etapa actuală. Ei s-au angajat, ca fiecare în domeniul său de activitate, alături de toţi oamenii muncii din judeţ, să aplice neabătut în viaţă indicaţiile deosebit de preţioase pe care secretarul general al partidului le-a dat şi cu această ocazie, să nu precupeţească nici un efort pentru a înfăptui marile sarcini ce le revin în actualul cincinal.

În aplauzele mulţimii, ia cuvîntul tovarăşul **NICOLAE CEAUŞESCU.**

Cuvîntarea este ascultată cu deosebit interes şi subliniată în repetate rînduri de puternice aplauze.

Mitingul ia sfîrşit. Din nou izbucnesc aplauze şi urale. Cetăţenii municipiului Galaţi, care l-au întîmpinat pretutindeni în tot cursul zilei de ieri pe tovarăşul Nicolae Ceauşescu, cu dragoste şi căldură, îşi manifestă încă o dată hotărîrea fermă de a înfăptui politica internă şi externă a partidului nostru, de a contribui, strîns uniţi în jurul partidului, la dezvoltarea multilaterală a României socialiste, la ridicarea ei pe noi culmi ale civilizaţiei şi progresului.

(Agerpres)

Uzina mecanică Timişoara. Un lot de autobuze gata pentru a fi livrate exploatărilor miniere.

Foto: AGERPRES

SPORT

Elevii şi-au desemnat campionii

Simbătă şi duminică, elevii din judeţul Iaşi şi-au desemnat campionii la trei ramuri sportive.

HANDBAL

Terenul Liceului „M. Eminescu" a găzduit meciurile de handbal.

Mai bine pregătite din toate punctele de vedere, echipa de fete a Şcolii sportive „Unirea", antrenată de prof. Ion Crasi, şi echipa de băieţi a Liceului industrial de construcţii de maşini, pregătită de prof. Ion Carpovici, au cîştigat titlurile de campioni judeţeni şi vor reprezenta judeţul Iaşi în etapa de zonă pentru promovarea în divizia şcolară şi de juniori.

ŞAH

La clubul Medicina, în „Concursul de şah al elevilor" partidele s-au desfăşurat pe grupe (sistem turneu). Noii campioni judeţeni au fost cunoscuţi abia în urma ultimelor partide: 1. Clara Timofte (Liceul agricol; 2. Gabriela Necula (Liceul nr. 5); 3. Georgeta Hopic (Liceul agricol). 1. Neculai Pînzaru (Liceul nr. 5); 2. Valentin Nechifor (Liceul nr. 3); 3. Vasile Cojocariu (Liceul de chimie).

ATLETISM

La stadionul „23 August" s-au desfăşurat întrecerile de atletism. Cu toate condiţiile climaterice nefavorabile, la startul lor s-au prezentat destui concurenţi. La fete, toate cele 8 probe au fost cîştigate de reprezentantele Liceului „M. Eminescu". Iată şi noii campioni judeţeni ai elevilor, pe anul 1971:

FETE, 100 m.: Mioara Alexa; *200 m.:* Mioara Alexa; *400 m.:* Clara Chelaru; *800 m.:* Elena Tofănel; *1.500 m.:* Niculina Clapon; *înălţime:* Cleopatra Farcaş; *lungime:* Doina Lupu; *greutate:* Ana Vasiliu.

BĂIEŢI, 100 m.: Alexandru Mihăilă (Grupul şcolar de chimie); *200 m.;* Tinel Sandu (Liceul pedagogic); *400 m.:* Alexandru Mihăilă (Grupul şcolar de chimie); *800 m.:* Vasile Ursanu (Liceul pedagogic); *1.500 m.:* V. Cristea (Liceul nr. 2); *3.000 m.:* Vasile Cristea (Liceul nr. 2); *lungime:* Al. Buiuru (Liceul nr. 2); *triplusalt:* Al. Buiuru; *înălţime:* Al. Buiuru; *greutate:* Vasile Birzoianu (Liceul pedagogic); *ciocan:* Dan Prisăcaru (Liceul nr. 2).

În toate cele trei finale judeţene, organizatorii (Inspectoratul şcolar judeţean, C.J.E.F.S. şi Comitetul judeţean U.T.C.), au răsplătit pe campioni cu premii şi diplome. Inspectoratul şcolar judeţean a acordat anul acesta şi tricouri de campion judeţean.

Prof. V. VĂCĂRIŢA
coresp.

Festivalul studenţesc „Primăvara ieşeană"

Zilele acestea se desfăşoară la Iaşi festivalul studenţesc „Primăvara ieşeană", organizat de Consiliul Uniunii Asociaţiilor Studenţeşti din Centrul universitar Iaşi.

În cadrul programului de ieri, al festivalului, formaţia de teatru a Institutului politehnic Iaşi a prezentat un spectacol cu piesa „În căutarea sensului pierdut" de Ion Băieşu. În continuare, formaţiile vocal-instrumentale de la Institutul agronomic şi Casa de cultură a tineretului şi studenţilor au susţinut un concert de muzică uşoară.

În zilele următoare vor avea loc programe artistice la care îşi vor da concursul alte formaţii studenţeşti.

Spectacol muzical-coregrafic

De curînd, membrii Ansamblului folcloric „Plaiurile Moldovei" al Consiliului judeţean al sindicatelor au fost oaspeţii militarilor din Compania I de pompieri Iaşi. Cu acest prilej, a avut loc un spectacol muzical-coregrafic la care şi-au dat concursul soliştii Maria Bararu, Maria Munteanu, Ştefan Pintilie, Emil Drosu, Jorj Ancuţa şi Ionel Chiriac. Spectacolul s-a bucurat de succes.

POPICE

Pregătiri pentru turneul de calificare

Echipele de popice (băieţi şi fete) ale clubului sportiv Nicolina, campioane judeţene, au susţinut numeroase întîlniri de verificare în vederea participării la turneul de calificare în divizia A (29 mai). Cîteva rezultate obţinute în aceste meciuri de verificare: Nicolina (fete) cu Petrolul Băicoi 2081—2137 p.d., cu Danubiana Roman 1864—1831 p.d., cu Viitorul Bacău 2208—1871 p.d.; Nicolina (băieţi) cu Unirea Roman 4891—4727 p.d., cu Voinţa Bacău 4884—4723 p.d., cu Dacia Ploieşti 4808—4864 p.d., cu Viitorul Bacău 4855—4556 p.d. etc.

Loturile, antrenate de C. Sava, cuprind următorii popicari: Fl. Şchiopu, Elena Froicu, Elena Sava, Geta Ştefăniu, Mariana Şchiopu, Paraschiva Dulgheru, Elena Dumbrăveanu; Gh. Grecu, C. Iordache, I. Buburuzan, T. Tiperdel, C. Cehan, V. Croitoru, D. Grecu, P. Crivoi.

ATLETISM

Pentru a cincea oară campioană

La etapa municipală a campionatului de tetratlon al şcolilor generale şi liceelor, au participat 29 echipe de băieţi şi 25 echipe de fete.

Concursul a reliefat forma bună a atleţilor Liceului nr. 8 „D. Cantemir", care au ocupat locul I atît la băieţi, cît şi la fete, cucerind pentru a cincea oară consecutiv titlul municipal. În clasamentul general, pe primele 3 locuri s-au situat: Liceul nr. 8 — 1895 puncte. Liceul nr. 5 (prof. M. Lagmantel) — 1.419 puncte şi Şcoala generală nr. 20 (prof. I. Mocanu) — 1.368 puncte.

Lotul Liceului nr. 8, antrenat de prof. M. Fică, a avut următoarea componenţă: Florentina Stanciu, Alina Caraman, Adriana Aluncăriţei, Lucia Chircu, Luiza Mustaţă, Valentina Paraschiv, Costin Nazarie, Liviu Huţan, Mihai Onofrei, Ioan Enăşescu, Petru Angheluş, Gigel Velea.

CEASUL RĂU?...

Pe marginea unui accident de circulaţie

Cele ce vă vom relata s-au întîmplat cu puţin timp în urmă. Era într-o seară cînd, în urma unui accident de circulaţie, bătrînul Dumitru Balan, din satul Borosoaia (comuna Plugari), şi-a pierdut viaţa.

„Ceasul rău" — au încercat unii săteni să motiveze. Nimic mai fals. Acest „ceas rău" n-a fost altceva decît culmea unei suite de acţiuni contravenţionale ale unor oameni lipsiţi de răspundere socială.

În dimineaţa zilei cu pricina, tractoristul Ioan Moldoveanu fusese îndrumat, împreună cu alţi tractorişti, la discuit, pe o tarla din apropierea satului Borosoaia. Nici unuia dintre ei nu i s-a eliberat buletin de lucru de către şeful secţiei, Ioan Sauciuc. O primă încălcare a instrucţiunilor....

În jurul orei 16, cetăţeanul Gheorghe Condurachi, din Borosoaia, consătean cu Moldoveanu, l-a rugat pe acesta să-i transporte nişte saci cu făină de la o casă din cîmp la domiciliu. Desprinzînd discul de tractor, ca şi tovarăşul său de muncă, P. Mihalachi, Moldoveanu a transportat sacii. Drept răsplată, cei doi tractorişti au primit un litru de ţuică pe care au consumat-o pe loc. Urcat pe tractor, Moldoveanu a plecat la unitatea cooperaţiei de consum, după ţigări, şi a mai băut 200 de mililitri de ţuică. Se făcuse seară. În drum spre domiciliul părinţilor săi, tractoristul, aflat în stare de ebrietate, l-a accidentat mortal pe octogenarul Dumitru Balan. Apoi speriat, a părăsit locul accidentului, a povestit părinţilor ce faptă comisese şi, la insistenţele acestora, s-a reîntors lîngă victimă.

Acestea sînt, pe scurt, faptele, de pe urma cărora s-a pus capăt unei vieţi omeneşti. Oricît ar vrea cineva să omită, o întrebare îşi face loc cu persistenţă: vinovat de moartea bătrînului este oare numai tractoristul?

În sarcina lui Ioan Moldoveanu s-au reţinut: săvîrşirea infracţiunii de ucidere din culpă, faptă prevăzută şi pedepsită de articolul 178 din Codul penal; săvîrşirea infracţiunii de conducere a unui autovehicul pe drumurile publice sub influenţa alcoolului (1,30 la mie alcool în sînge şi 2,50 la mie în urină), faptă sancţionată prin articolul 38 din Decretul 328/1966; conducerea tractorului pe drumurile publice fără a poseda permis de conducere de categorie corespunzătoare.

Ioan Moldoveanu este vinovat. Dar în faţa unei instanţe, pe care o numim aici conştiinţă, apar şi alţi vinovaţi.

Ioan Sauciuc, şeful secţiei de mecanizare, l-a lăsat pe Moldoveanu să plece la lucru cu tractorul care prezenta serioase defecţiuni tehnice: sistemul de iluminare complet inutilizabil, volanul avînd un joc între 135 şi 200 de grade, frîna pe roata din stînga ineficace. Era obligat să verifice, dar n-a făcut-o. A îndrumat la locul de muncă tractoare fără documente de bord. N-a urmărit dacă tractoriştii din subordinea sa sînt la lucru, pe ogoare.

Cei trei tovarăşi de muncă ai lui Moldoveanu, D. Ariton, M. Guzu, şi P. Mihalachi, nu l-au împiedicat să plece de pe tarla pentru a efectua transportul clandestin. Mai mult, ultimul dintre ei l-a însoţit.

În fine, vinovat pentru cele întîmplate se face şi cetăţeanul Gheorghe Condurachi. A adus prejudicii colectivităţii, urmărind interesul personal, prin solicitarea tractoristului aflat la discuit să-i care făină. A dat de băut unui om care trebuia să conducă tractorul.

Nu, nu este vorba de ceasul rău! Un lanţ întreg de cauze, ale cărei verigi le constituie superficialitatea, comoditatea în îndeplinirea sarcinilor de serviciu, lipsa de răspundere, lipsa spiritului civic, a dus la tragicul accident.

Intoleranţa faţă de asemenea practici este o datorie a fiecărui cetăţean. Şi aceasta se impune cu atît mai mult, cu cît ne aflăm în plin sezon de folosire a tractoarelor. Am vrea să credem că împrejurările în care un om şi-a pierdut viaţa vor constitui un prilej de meditaţie pentru toţi acei investiţi cu drepturi şi obligaţii în folosirea tractoarelor.

Maior
Mihai HRIŢCU
Gh. MATEI

EVENIMENTE IMPORTANTE ÎN VIAŢA ORGANIZAŢIEI PIONIERILOR

Conform prevederilor regulamentului consiliilor organizaţiei pionierilor, din patru în patru ani, au loc conferinţele orăşeneşti, municipale, judeţene şi pe ţară ale Organizaţiei pionierilor.

Aceste conferinţe vor oferi posibilitatea unei ample analize a rezultatelor obţinute în cei patru ani care au trecut de la constituirea acestora, analizîndu-se cu precădere activitatea desfăşurată la nivelul detaşamentelor şi unităţilor, contribuţia pionierilor în organizarea şi desfăşurarea propriilor acţiuni. Concluziile care se vor desprinde din materialele prezentate, din discuţiile participanţilor, vor face obiectul stabilirii unor măsuri care să ducă nemijlocit la îmbunătăţirea activităţii pioniereşti la toate nivelele.

Tot mai pregnant se face simţită participarea efectivă a copiilor la organizarea muncii, a vieţii de organizaţie, acest lucru impunîndu-se tot mai mult ca unul dintre principiile de bază ale activităţii pioniereşti.

Consiliul Naţional al Organizaţiei Pionierilor în urma experienţei acumulate privind autoconducerea copiilor recomandă ca, paralel cu desfăşurarea conferinţelor orăşeneşti, municipale, judeţene şi pe ţară, să se extindă sfera democraţiei pioniereşti antrenîndu-se un mare număr de pionieri la dezbaterea documentelor de organizaţie.

În acest sens se vor constitui secţiuni ale pionierilor la care vor participa pionierii aleşi în adunările unităţilor de pe raza respectivă de activitate.

Proiectul de Statut al detaşamentelor şi unităţilor şi Regulamentul consiliilor pioniereşti vor fi puse în dezbaterea acestora în vederea îmbunătăţirii şi adecvării conţinutului la cerinţele şi necesităţile actuale ale organizaţiei.

Acestei acţiuni, care va trebui să se termine pînă la 25 mai a.c., îi vor urma adunările extraordinare ale unităţilor de pionieri, cu care ocazie se vor alege delegaţi ce vor participa la începutul lunii iunie la adunările extraordinare pe comune, oraşe, municipiu în vederea desemnării delegaţilor pentru secţiunea judeţeană a pionierilor.

Concomitent cu acţiunile la nivelul detaşamentelor şi unităţilor se vor organiza şedinţe ale consiliilor pionierilor pe şcoală şi comună în vederea alegerii reprezentanţilor, din rîndul cadrelor didactice, pentru conferinţele orăşeneşti, municipală şi judeţeană ale organizaţiei pionierilor.

Un alt eveniment, care a intrat în tradiţia purtătorilor cravatelor roşii, este sărbătorirea în fiecare an a „Zilei pionierilor".

Anul acesta manifestările prilejuite de această sărbătoare vor avea loc în ziua de 20 iunie.

Expoziţiile şcolare ce vor fi amenajate cu acest prilej vor trebui să ilustreze în faţa opiniei publice şi a părinţilor posibilităţile creatoare ale şcolarilor, nivelul lor de pregătire din timpul anului şcolar, rod al îndrumării competente a cadrelor didactice.

Aceste evenimente importante din viaţa Organizaţiei pionierilor să fie precedate de organizarea şi desfăşurarea unor acţiuni cu caracter tehnico-ştiinţific, cultural-artistic şi sportiv-turistic.

La loc de cinste să se înscrie şi acţiunile de interes social obştesc: îngrijirea monumentelor istorice, amenajarea şi întreţinerea bazelor sportive, stringerea plantelor medicinale, a fructelor de pădure şi a maculaturii, sprijinirea unităţilor agricole în efectuarea unor lucrări de întreţinere a culturilor şi de recoltare (plivitul grîului, culesul fructelor şi al legumelor), ca şi pregătirea bazelor şi punctelor turistice pentru vacanţă, acţiuni care să constituie pentru copii şi momente de destindere, recreere şi divertisment.

Avem convingerea fermă că Organizaţia pionierilor prin delegaţii săi va raporta conferinţei judeţene că merită pe deplin încrederea cu care a fost investită de partid de a pregăti schimbul de mîine al societăţii noastre socialiste.

Prof. Dumitru PRUNEANU
vicepreşedinte al Consiliului judeţean Iaşi al Organizaţiei pionierilor

ÎN 24 DE ORE

Radio Iaşi

Programul de seară (13 mai): 17.00 Buletin de ştiri; 17.10 Portativul undelor, melodia preferată; 17.45 Panoramic economic; 18.00 Fonoteca melomanilor. Invitatul emisiunii: prof. Dumitru Hincu din Iaşi; 18.30 Odă limbii române; 19.00 Radiojurnal; 19.15 Piese executate de fanfară; 19.30 Estudiantina; 20.00 Şapte arte: Univers muzical. Armonii corale; 21.20 Voci din fonoteca de aur: Lucian Blaga; Concert de muzică populară; 22.00 Melodii-club (reluare).

Programul de dimineaţă (14 mai): 6.00 Buletin de ştiri; 6.05 Radiomatineu; 6.30 Actualitatea în agricultură; 7.00 Medicul vă sfătuieşte; 7.30 Breviar legislativ; Radiomatineu (continuare).

Televiziune

18.00 Deschiderea emisiunii. Emisiune în limba maghiară. Emisiune pentru tineret; 18.30 La volan — emisiune pentru conducătorii auto; 18.50 Viaţa literar-artistică a Timişoarei; 19.20 1001 de seri; 19.30 Telejurnalul de seară; 20.00 „Jaguarul". Reportaj-anchetă; 20.40 Baschet masculin: România — Spania. Transmisiune directă de la Sala sporturilor Floreasca; 21.55 Planeta se grăbeşte. Film documentar de montaj; 22.30 Teleglob: „Heidelberg" — film documentar; 22.50 Telejurnalul de noapte.

Cinematografe

VICTORIA, orele 9.00; 11.05; 14.45; 16.50; 18.55; 21: „Haiducii lui Şaptecai", premieră. REPUBLICA, orele 9.15; 11.15; 15; 17; 19; 21: „Los Tarantos". COPOU, orele 9; 11; 15; 17; 19; 21: „Băieţi buni, băieţi răi". ARTA, orele 9.15; 11.15; 15; 17; 19; 21: „Genoveva de Brabant". TATARAŞI, orele 16; 18; 20: „Străinii". NICOLINA, orele 16; 18; 20: „Noapte cu ceaţă", cinemascop.

Teatrul Naţional

La ora 19.30, Teatrul Naţional prezintă un spectacol cu piesa *„Tartuffe"*. Sînt valabile biletele cu seria 83.

Casa de cultură a sindicatelor

La ora 20.00, Teatrul de revistă „Fantasio" — Constanţa prezintă concertul—revistă „Nu aveţi un... cap în plus?" de Saşa Georgescu şi Ion Maximilian. Muzica: Aurel Giroveanu şi Aurel Manolache. În rolurile principale: Gelu Manolache, Jean Constantin, Ilona Moţica şi alţii.

Casa de cultură a tineretului şi studenţilor

La ora 20.00, la clubul artelor, miniteatru. „Iertarea" de Ion Băieşu.

În sala de spectacole, la ora 17.00, formaţia de teatru a Institutului agronomic din Iaşi prezintă un spectacol cu piesa *„Moartea ultimului golan"* de Virgil Stoenescu.

La ora 20.00, va avea loc un spectacol de estradă intitulat: *„De la studenţi adunate"* prezentat de formaţia de estradă a Centrului universitar Iaşi. În continuare, va avea loc un microrecital de compoziţii proprii şi parodii cu Dorin Cernei.

Pronoexpres

La concursul Pronoexpres nr. 19 din 12 mai 1971 au fost extrase următoarele numere:
EXTRAGEREA I:
33 42 4 27 10 20
Fond de premii lei 1 765 167.
EXTRAGEREA A II-A:
16 21 15 23 44
Fond de premii lei 936 522.

Timpul probabil

Vremea va fi frumoasă cu cerul variabil. Cu totul izolat se vor semnala averse slabe de ploaie. Vîntul va sufla slab din sectorul nord-nord-est. Temperatura aerului se menţine ridicată, minimele vor fi cuprinse între 10 şi 12 grade, iar maximele între 22 şi 26 grade.

VIAŢA DE PARTID

Faceţi parte din colectivul muncii politice. Cum vă achitaţi de această sarcină ?

Ancheta cu tema de mai sus am întreprins-o în două comune — *Răducăneni* şi *Podu-Iloaiei* — cu un potenţial asemănător, cu un mare număr de organizaţii de partid, pentru a vedea în ce măsură indicaţiile conducerii partidului cu privire la organizarea colectivelor de agitatori, care se desfăşoară permanent munca politică în rîndul maselor, sînt traduse în viaţă.

Constatările făcute ne demonstrează două moduri diferite de tratare a acestei sarcini.

Cu operativitate, iniţiativă şi răspundere

Discuţiile purtate cu secretari ai organizaţiilor de partid, cu mai mulţi agitatori din cîteva organizaţii de bază din comuna *Răducăneni*, cu o parte din colectivul muncii politice de pe lîngă comitetul comunal de partid au evidenţiat faptul că indicaţiile conducerii partidului cu privire la organizarea activităţii colectivelor de agitatori au fost înţelese şi aplicate în general bine, aceste colective contribuind la popularizarea hotărîrilor de partid şi de stat, a legilor şi actelor normative, la informarea maselor asupra principalelor evenimente politice interne şi internaţionale, la mobilizarea lor în îndeplinirea sarcinilor de producţie şi obşteşti.

„*De la bun început*, ne spune tov. *VASILE MIHAILĂ*, locţiitorul secretarului comitetului comunal de partid, *am pornit de la ideea că în aceste colective trebuie să activeze cei mai pregătiţi membri de partid : intelectuali, oameni cu funcţii de răspundere în unităţile din comună, membri ai consiliilor de conducere ale celor două cooperative agricole de producţie, brigadieri, şefi de echipă etc. Imediat după confirmare, agitatorii au fost instruiţi cu sarcinile ce le revin, urmînd ca în continuare instruirea lor să fie asigurată de birourile organizaţiilor de bază, de cîte ori este necesar*".

În faţa căminului cultural am întîlnit un grup de ţărani cooperatori. Erau comuniştii din ferma mixtă nr. 4 a C.A.P. Răducăneni, care tocmai ieşiseră de la adunarea generală a organizaţiei de bază. Printre ei se aflau şi agitatorii Anton Ciobănică, Mihai Gh. Dumitru şi Toma P. Simon.

— *Ce acţiuni aţi întreprins în ultimul timp în calitate de agitatori ?*

— Munca noastră e destul de variată şi continuă, ne spune *Anton Ciobănică*. Nu ne putem mulţumi cu acţiuni izolate. Permanent avem cîte ceva de discutat cu cei din jurul nostru, fie că este vorba de politica internă şi externă a partidului şi statului, fie că ne referim la sarcinile imediate din C.A.P., fie că luăm atitudine împotriva unor lipsuri din munca noastră de fiecare zi.

— *Să exemplificăm totuşi !*

— Păi, numai cîte convorbiri am organizat pentru lămurirea cooperatorilor asupra noilor măsuri de organizare, planificare şi conducere a agriculturii, a retribuirii muncii după sistemul acordului global !

— Apoi mai sînt şi sarcinile curente din C.A.P. *(Toma Simon)*. Acum, în perioada lucrărilor agricole, esenţialul muncii noastre este ca toţi membrii cooperatori să iasă la treabă.

— *Cum vă fixaţi tematica convorbirilor pe care le organizaţi ?*

— Ne ajută la aceasta instructajele periodice *(Mihai Dumitru)*. Chiar azi, la sfîrşitul adunării de partid, am fost instruiţi din nou cu sarcinile curente. Dar nu ne putem mulţumi cu atît. Trebuie să ne pregătim şi singuri. Citirea zilnică a presei, la care sîntem abonaţi, studierea documentelor de partid şi de stat, a legilor ţării ne ajută în muncă.

Similar procedează şi agitatorii organizaţiei de bază de la ferma mixtă nr. 1.

— În primăvara aceasta s-a pus problema unei masive mobilizări a cooperatorilor la lucru, spune *Vasile C. Scriitoru*, secretarul organizaţiei de bază din fermă. Agitatorii au organizat convorbiri în colectiv, discuţii de la om la om. Rezultatul ? În 4 zile livada a fost curăţată, pomii săpaţi în jur. Într-o singură zi via de pe cele 66 de hectare a fost dezgropată şi apoi legată. La îndemnul agitatorilor, 82 de membri cooperatori au defrişat circa 5 hectare cu mărăciniş.

Cu bune rezultate în muncă activează şi agitatorii de la Spitalul unificat rural, cei de la consiliul popular comunal, de la liceul din localitate, ca şi cei de la cooperativa de consum.

— *Există un colectiv de agitatori şi la nivelul comitetului comunal de partid ?*

— Desigur, răspunde tov. *CONST. CALARAŞU*, secretarul comitetului comunal de partid. Acesta cuprinde 25 de tovarăşi, cadre bine pregătite, cu prestigiu, capabile să angajaze discuţii competente pe cele mai diverse teme.

— *Cum vă achitaţi de sarcina încredinţată ?*

Interlocutorii : prof. *Ştefan Mîndru*, învăţătorul *Costică Buţa*, ing. *Victor Surdu* — secretarul comitetului comunal al U.T.C., prof. *Pompiliu Simion* ne vorbesc despre expunerile ţinute la căminul cultural şi în satele componente, despre convorbirile organizate în grupuri, despre conferinţele elaborate pe plan local.

Sînt cîteva exemple care ar putea fi multiplicate. Ele dovedesc că acolo unde comitetul comunal de partid a acordat grija cuvenită activităţii colectivelor de agitatori, acestea desfăşoară o muncă concretă, cu rezultate sigure.

„Nu-mi dau seama ce-ar trebui să fac"

O anchetă similară a fost întreprinsă la 7 organizaţii de bază din **Podu-Iloaiei** şi la comitetul comunal de partid. Discuţiile purtate cu membri ai comitetului comunal de partid, cu secretari ai organizaţiilor de bază şi cu alţi comunişti care fac parte din colectivele de agitatori au scos însă în relief, pe lîngă unele lucruri pozitive, numeroase lipsuri în acest domeniu de activitate. De aceea, în cele ce urmează, vom insista mai mult asupra neajunsurilor semnalate, asupra unor cauze care le generează, din care se pot desprinde anumite concluzii pentru munca de viitor.

O primă constatare : deşi biroul comitetului comunal de partid a îndrumat birourile organizaţiilor de bază asupra măsurilor ce trebuie luate pentru organizarea colectivelor muncii politice de masă, acestea au făcut, în multe locuri, o treabă formală. În organizaţii de bază ca cele de la Moară, Ocolul silvic, ferma zootehnică din C.A.P. şi sectorul de exploatare forestieră, birourile respective s-au mulţumit să supună spre confirmare în adunarea generală a comuniştilor cîte un colectiv de 3—4 agitatori, mult prea puţin faţă de numărul membrilor de partid şi al salariaţilor din unităţile respective, colective care nici nu au fost instruite asupra celor ce au de făcut. La Moară, de exemplu, toţi cei 3 agitatori lucrează în aceeaşi tură, adesea cea de noapte, celelalte rămînînd descoperite. Şi acest exemplu nu este unicul.

Am încercat să discutăm cu mai mulţi agitatori. O parte dintre ei nici nu ştiau ce au de făcut. Ba, ceva mai mult ! Unii, ca de pildă, Emilia Juncu şi Tudor Grigoriu, de la cooperativa de consum, nici nu ştiau că fac parte din colectivul muncii politice. **„Anul acesta am fost confirmată din nou într-un astfel de colectiv, dar, sincer vorbind, nu prea îmi dau seama ce ar trebui să fac,** mărturiseşte tov. **Lucreţia Signeanu,** de la Ocolul silvic. **Ca bibliotecară, mai recomand cîte o carte şi cam atît".** Iar dacă unii agitatori, ca Mihai Baciu de la Agrosem, au ştiut să explice cum organizează o convorbire cu salariaţii din sectorul respectiv de activitate asupra celor mai importante evenimente interne şi internaţionale, alţii — printre care Ilie Rotaru şi Mihai Iurea de la ferma zootehnică a C.A.P. — au dovedit că au ei înşişi lacune în cunoaşterea acestora, recunoscînd că nu sînt abonaţi la nici un ziar, că citesc rareori presa.

Dar ce să ne surprindă formalismul în organizarea activităţii agitatorilor în organizaţiile de bază cînd la fel s-a procedat şi la nivelul comitetului comunal de partid ? În rîndul celor 11 agitatori confirmaţi de către comitetul comunal de partid au fost recrutaţi tovarăşi care au mai multe sarcini, iar parte din aceştia nici nu ştiu de noua îndatorire ce le revine.

În aceste condiţii ne-am pus întrebarea ce face comisia pentru problemele muncii de propagandă şi cultural-educativă de masă a comitetului comunal de partid ? Din discuţiile purtate cu 7 din cei 11 membri ai acestei comisii a reieşit că în trimestrul I nu au primit nici o sarcină precisă. De exemplu, la întrebarea dacă au fost antrenaţi măcar să ţină vreo expunere în organizaţiile de bază sau la căminul cultural, nici unul nu a putut răspunde afirmativ. Comisia nu avea întocmită o notă de probleme pe care să le urmărească, iar în planul pe trimestrul I al comitetului comunal de partid a fost trecută cu o singură sarcină concretă : un colectiv format din 7 tovarăşi, din care 5 membri ai comisiei (nominalizaţi) să întocmească informarea privind desfăşurarea învăţămîntului de partid (care a fost prezentată în şedinţa biroului comitetului comunal de partid la 21 ianuarie a.c., Întrebaţi însă cu ce au contribuit la amintita analiză toţi cei 5 membri ai comisiei au recunoscut că nu au făcut nimic. Doar unul dintre ei şi-a spus părerea în cadrul discuţiilor. Materialul — o simplă informare statistică, cu cîteva aprecieri asupra organizării învăţămîntului de partid, dar fără nici o referire la conţinutul acestuia — a fost întocmit doar de locţiitorul secretarului comitetului comunal de partid, tov. Mihai Ailincăi. Mai poate să surprindă faptul că un asemenea material nu a stîrnit nici un interes ?

Aşa cum lesne se poate desprinde din cele de mai sus, activitatea necorespunzătoare a colectivelor muncii politice de masă la unele organizaţii de partid din comuna Podu-Iloaiei se datoreşte formalismului de care a dat dovadă în domeniul respectiv însuşi biroul comitetului comunal de partid şi înainte de toate secretarul său, tov. **Şt. Petrescu.**

Ceea ce ni se pare mai curios este faptul că, deşi s-a atras atenţia tovarăşilor Şt. Petrescu şi M. Ailincăi asupra acestor stări de lucruri încă cu două luni în urmă, nu s-a întreprins nici o măsură pentru îmbunătăţirea situaţiei, după cum a recunoscut însuşi secretarul comitetului comunal de partid. De unde se vede că biroul comitetului comunal de partid se complace în această muncă formală.

Condiţii pentru îmbunătăţirea situaţiei există. Stă mărturie îmbunătăţirea activităţii cultural-educative de masă desfăşurată la căminul cultural — pentru care comitetul comunal de partid a dovedit mai multă preocupare în ultima vreme. Va trebui să se acţioneze concret şi în acest domeniu.

Aurel INDIANU

Pe primele locuri

Comitetul orăşenesc Paşcani al U.T.C. a organizat, la Clubul „Unirea" din localitate, concursul intitulat „Figuri de luptători ai mişcării comuniste şi muncitoreşti din ţara noastră". Pe primele trei locuri s-au clasat tinerii Vasile Avramiuc, Stela Doroftei, Adrian Bidiliţă, de la Uzina mecanică de material rulant Paşcani.

„Terocel"

La Combinatul textil din Arad, a fost pusă la punct fabricaţia industrială a unei noi colecţii de ţesături din fibre poliesterice, cunoscută sub denumirea de terocel. Rezistentă, uşor lavabilă, cu tuşeu stabil şi nesifonabilă, noua ţesătură a întrunit aprecierile favorabile ale specialiştilor, îmbogăţind substantial gama modelelor de primăvară şi vară pentru rochii, bluze şi alte confecţii. O parte dintre aceste ţesături şi confecţii, realizate în serie mică sau în comenzi livrate în exclusivitate, se găsesc de pe acum în magazinele Combinatului din Arad, precum şi în alte unităţi de desfacere din ţară.

(Agerpres).

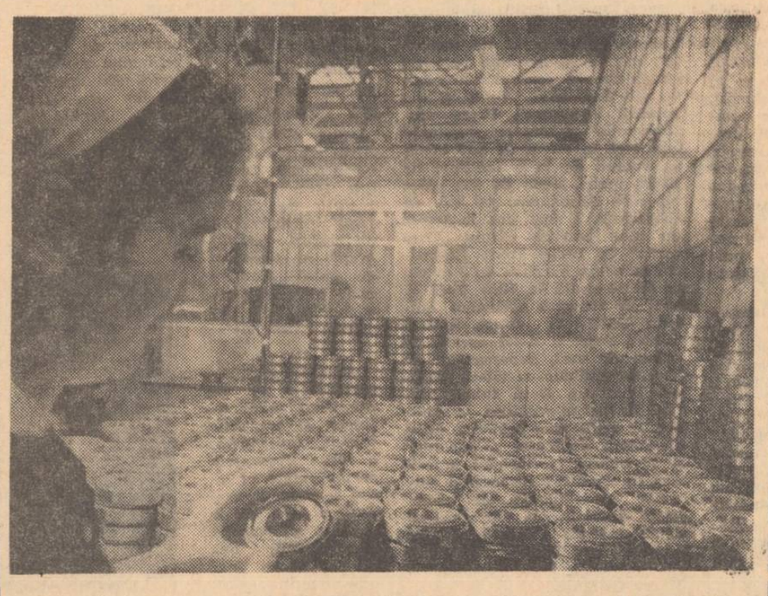

Uzina „Rulmentul" din Braşov. Imagine din secţia de montaj a rulmenţilor.

Foto : AGERPRES

Tragerea specială a lunii mai la PRONOEXPRES

A început vînzarea biletelor pentru TRAGEREA SPECIALĂ a LUNII MAI LA PRONOEXPRES, care va avea loc miercuri 19 mai 1971 şi la care se atribuie în număr NELIMITAT următoarele autoturisme : „DACIA 1300", „MOSKVICI 408" cu 4 faruri şi radio, „MOSKVICI 408/412", „DACIA 1100" plus 2.700 lei, „SKODA S. 100" plus 4.610 lei.

În continuare lista cîştigurilor mai cuprinde excursii în U.R.S.S. (Kiev—Soci), excursii în IUGOSLAVIA, BULGARIA şi UNGARIA cu autocarul, precum şi cîştiguri de valoare variabilă şi fixe în bani.

În total se vor extrage 31 de numere : se vor atribui cîştiguri pe 24 de categorii.

LA CONCURSUL PRONOEXPRES DIN 21 APRILIE a.c. PARTICIPANTUL BURSUC VASILE DIN IAŞI A OBŢINUT UN CÎŞTIG ÎN VALOARE DE 100.000 LEI LA CATEGORIA A PE UN BILET FRACŢIONAT ACOPERIT 25%.

MARŢI 18 MAI ESTE ULTIMA ZI PENTRU PROCURAREA BILETELOR LA ACEASTĂ IMPORTANTĂ TRAGERE.

Se angajează prin concurs

doi maiştri în industria alimentară

Cei interesaţi se vor adresa la

Întreprinderea de industrializare a cărnii Iaşi

Strada Aurel Vlaicu nr. 78

Concursul va avea loc la data de 20 mai 1971, ora 8 dimineaţa, la sediul întreprinderii.

Informaţii suplimentare se pot obţine la serviciul plan-salarizare, telefon 16610, interior 8.

Concurs pentru ocuparea unui post de secretară tehnică

la redacţia din Iaşi a ziarului „Vremea nouă", str. V. Alecsandri nr. 11

Concursul va avea loc în ziua de 14 mai a.c., ora 9
Condiţii : studii medii.
Salarizarea : conform H.C.M. 914/1968.

Se recrutează *candidaţi pentru calificare în meseria de strungari* — la cursuri cu durata de 8 luni. Cei interesaţi se vor adresa la

UZINA DE FABRICAŢII-REPARAŢII ŞI MONTAJ ÎN AGRICULTURĂ IAŞI

Condiţiile pentru recrutare sînt :
— absolvent de şcoală generală sau şcoli echivalente ;
— stagiul militar satisfăcut ;
— domiciliul în Iaşi sau în raza oraşului Iaşi.

Informaţii se pot obţine la sediul unităţii, str. Pavlov nr. 14, telefon 15420.

— ingineri proiectanţi
— tehnicieni proiectanţi
— strungari
— un pictor executant

angajează

Uzina metalurgică IAŞI

Se angajează de urgenţă :
— *şefi de unităţi* pentru desfacerea materialelor de construcţii în oraşele Iaşi şi Paşcani.
Cei interesaţi se vor adresa la
ÎNTREPRINDEREA „COMBUSTIBIL ŞI MATERIALE DE CONSTRUCŢII" IAŞI
strada Păcurari nr. 11, telefon 16516.
Condiţii de angajare conform prevederilor legii nr. 22/1969.

Se angajează de urgenţă :
— *sudori* — categoria IV—VI ;
— *strungari* — categoria IV—VI ;
— *lăcătuşi* — categoria IV—VI ;
— *frezori* — categoria IV—VI.
Cei interesaţi se vor adresa la
STAŢIA MECANICĂ IAŞI
şoseaua Ţuţora nr. 162.
Condiţii de angajare : respectarea H. C. M. 914/1968 şi în condiţiile legii 10/1968 — atribuiri de locuinţe.

TURIŞTI !
Faceţi un popas plăcut la unităţile de deservire turistică ale cooperaţiei de consum.
Introduceţi în itinerariile dv. punctele turistice din judeţul Iaşi : **bufetul „Stina Poeni", Complexul de alimentaţie publică „Strunga", restaurantul pescăresc „Trei lazuri".**
Unităţile de mai sus vă oferă condiţii minunate pentru odihna şi relaxarea dv., asigurîndu-vă în permanenţă un confort deosebit şi serviciu ireproşabil.

Combinatul siderurgic Galaţi

angajează pînă la data de 25 mai a.c.

muncitori necalificaţi

absolvenţi de şcoală generală de 7–8 ani şi stagiul militar satisfăcut, pentru calificarea în meseriile :
— cocsar
— finisator laminate

În timpul şcolarizării se asigură cazare gratuită.

Informaţii suplimentare se pot obţine la serviciul învăţămînt, telefon 18300, interior 231.

Trustul de construcţii Iaşi angajează :
— **1 şef serviciu contabilitate**
— **1 contabil şef** la şantierul nr. 2 Iaşi
— **1 merceolog principal** pentru şantierul nr. 3 Iaşi
— **1 magaziner principal** pentru şantierul nr. 3 Iaşi
— **1 desenator tehnic**
— **1 inginer proiectant constructor**
— **1 inginer proiectant electrotehnic**

Cei interesaţi se vor prezenta la **Trustul de construcţii Iaşi** biroul personal Calea 23 August nr. 3 Iaşi.

Se angajează de urgenţă
— un inginer – şef serviciu investiţii
— revizor contabil principal
— doi ingineri mecanici pentru C.L.F. Hîrlău şi Iaşi
— un inginer sau tehnician constructor
— un inginer chimie alimentară
— tehnicieni horticultori
cu vechime de minimum 5 ani în producţie.

Cei interesaţi se vor adresa la

Întreprinderea legume–fructe Iaşi

telefon 16850, serviciul personal.
Salarizarea se face conform H.C.M. 914/1968.

Mica publicitate

Schimburi de locuinţă

Cedez apartament 3 camere bloc Galaţi, pentru Iaşi. Informaţii strada Ciurchi, bloc F. 4, scara F, etaj I, apart. 1.

Ofer apartament 3 camere Piatra Neamţ, pentru similar Iaşi. Telefon 14420 Iaşi, Jitaru.

Persoană singură, cedez două camere şi anexe pentru garsonieră. Şehter. Anastasie Panu 31.

Ofer apartament 2 camere bloc Bacău, centru, pentru similar Iaşi. Telefon 72398 Iaşi.

Ofer două camere confort I, Ţuţora 4, scara D, apart. 17, pentru apartament trei camere confort I.

Vînzări — cumpărări

Vînd Moskvici 407, stare excepţională. Strada Ciurchi, bloc B 1, scara C, etaj III — Goleanu.

Vînd casă liberă, 5 camere, dependinţe, central. Telefon 16881 — 16 mai, orele 17—19, 18 mai, orele 11—14.

Vînd Fiat 600 perfectă stare. Telefon 31138, orele 17—21.

Vînd şifonier, somiere, masă, bufet bucătărie, cărucior butelie, cîntar zecimal, bicicletă. Strada Uzinei 40.

Vînd apartament cu teren în strada Ştefan Gheorghiu 10.

Vînd Skoda 1000 M. B., 27.000 km. Telefon 13754, orele 8—11.

Vînd Dacia 1300 grena, 2.500 km. bord. Vasile Lupu 90, bloc Z, scara E, etaj I, apart. 2.

Închirieri

Primesc studente în gazdă. Bloc Piaţa Unirii. Telefon 72289.

Pierderi

Pierdut lănţişor aur, medalion ornamental. Aducătorului recompensă. Berthelot 16.

Pierdut cursuri electrotehnică. Aducătorului recompensă. Tudor Vladimirescu, bloc T 9.

Pierdut legitimaţia şi carnetul de student pe numele Popa Nicolaie Vlad. Le declar nule.

Diverse

La 19—20 iunie 1971, va avea loc la Şcoala generală din Bădeni Iaşi întîlnirea absolvenţilor, elevilor şi cadrelor didactice a fostei Şcoli normale de învăţători din Bădeni. Anunţaţi participarea la Anecolăesei Constantin—Bădeni, Iaşi.

Decese

Familia îndurerată anunţă încetarea din viaţă a scumpului lor soţ, tată, cumnat şi bunic
ROŞCA VLADIMIR
pensionar—65 ani.
Înhumarea va avea loc vineri, 14 mai, ora 14.00, la cimitirul Eternitatea.

Corina, soţie, aduce la cunoştinţă rudelor şi colegilor încetarea din viaţă a
prof. IOAN A. NOSEC
Corpul neînsufleţit se află depus la biserica Sf. Spiridon. Înhumarea va avea loc în ziua de 13 mai, la ora 15, la cimitirul Eternitatea.

PE MERIDIANELE GLOBULUI

Manifestări consacrate semicentenarului P. C. R.

MOSCOVA 12 — Corespondentul Agerpres, Laurenţiu Duţă, transmite: În cadrul acţiunilor menite să marcheze împlinirea a 50 de ani de la crearea Partidului Comunist Român, la Moscova se desfăşoară retrospectiva filmului românesc.

La deschiderea acestei manifestări au participat U. M. Golovnea, vicepreşedinte al Comitetului pentru cinematografie de pe lîngă Consiliul de Miniştri al U.R.S.S., regizori, actori de film sovietici, funcţionari superiori ai M.A.E. al U.R.S.S.

Au fost, de asemenea, de faţă Ion Ciubotaru, însărcinatul cu afaceri a.i. al României la Moscova, şi membri ai ambasadei.

Cu acest prilej, a fost prezentat filmul „Secretul cifrului".

*

VARŞOVIA 12 — Corespondentul Agerpres, Iosif Dumitraşcu, transmite: Sub auspiciile Muzeului de istorie a P.C.R., a mişcării revoluţionare şi democratice din România şi al Muzeului de istorie a mişcării revoluţionare poloneze, la Varşovia a fost deschisă expoziţia „50 de ani ai Partidului Comunist Român". Punctînd principalele momente din activitatea P.C.R., pusă în slujba întregului popor, expoziţia prezintă drumul parcurs de clasa muncitoare din România, de întregul popor român pentru eliberarea naţională şi socială, pentru construirea unei patrii socialiste, multilateral dezvoltate.

Au fost prezenţi la vernisaj reprezentanţi ai C.C. al P.M.U.P., activişti de partid şi ai mişcării revoluţionare poloneze, ambasadori şi membri ai corpului diplomatic, reprezentanţi ai sfatului popular al oraşului Varşovia.

*

DELHI 12 (Agerpres)

In capitala Indiei s-a deschis, sub auspiciile Asociaţiei de prietenie indo-române, expoziţia „P.C.R. la a 50-a aniversare". Au fost prezenţi ministrul educaţiei, S. S. Ray, membri ai parlamentului, ai conducerii Asociaţiei de prietenie, reprezentanţi ai vieţii culturale şi artistice, şefi ai unor misiuni diplomatice, ziarişti, un numeros public.

Vizita unei delegaţii a Partidului celor ce muncesc din Vietnam în R.P. Chineză

PEKIN 12 (Agerpres). Ciu En-lai, membru al Comitetului Permanent al Biroului Politic al Comitetului Central al Partidului Comunist Chinez, a purtat convorbiri cu o delegaţie a Partidului celor ce muncesc din Vietnam, condusă de Le Duan, prim-secretar al Comitetului Central al Partidului celor ce muncesc din Vietnam, aflată în vizită la Pekin. Convorbirile, relatează agenţia China Nouă, s-au desfăşurat într-o atmosferă de unitate frăţească şi prietenie militantă între părţile chineză şi vietnameză.

Biroul Politic al C.C. al P. C. Chinez a oferit un banchet în cinstea delegaţiei din R. D. Vietnam. Luînd cuvîntul, Ciu En-lai a felicitat cele trei popoare ale Indochinei pentru marile victorii repurtate în războiul împotriva agresiunii S.U.A., pentru salvarea naţională, menţionînd răsunetul şi influenţa acestor victorii în Asia, în lumea întreagă, inclusiv la Washington, în inima Statelor Unite. In continuare, el a relevat că poporul chinez va fi întotdeauna alături de popoarele Vietnamului, Laosului, Cambodgiei şi Coreei, de popoarele întregii lumi. Răspunzînd, Le Duan a relevat prietenia frăţească dintre R.D. Vietnam şi R.P. Chineză, prietenie între tovarăşi de arme animaţi de un scop comun. El a arătat că victoriile obţinute în lupta împotriva imperialismului S.U.A. au la bază sprijinul acordat acestei lupte de către întregul popor. Sîntem hotărîţi să obţinem victoria finală în războiul împotriva agresiunii S.U.A., pentru salvarea naţională, a spus Le Duan.

LAOS

Propunerile Frontului Patriotic înaintate lui Suvanna Fuma

VIENTIANE 12 (Agerpres). Prinţul Sufanuvong, preşedintele Comitetului Central al Frontului Patriotic din Laos, a propus prinţului Suvanna Fuma, primul ministru laotian, instaurarea încetării focului în Laos imediat după suspendarea necondiţionată a bombardamentelor americane asupra întregului teritoriu al ţării. Prinţul Sufanuvong a propus, de asemenea, ca, după încetarea bombardamentelor, toate părţile laotiene interesate să examineze problema formării unui guvern provizoriu de coaliţie, precum şi alte chestiuni de interes comun, printre care garantarea respectării stricte a neutralităţii regatului laotian, aşa cum prevăd acordurile de la Geneva asupra Laosului.

Propunerile prinţului Sufanuvong au fost transmise prinţului Suvanna Fuma miercuri dimineaţa de reprezentantul său personal la Vientiane, prinţul Souk Vongsak.

IN CLIŞEU: Un ostaş al armatei Frontului Patriotic stînd de gardă într-un post situat în teritoriul eliberat.

NEW YORK

Lucrările Consiliului Economic şi Social al O. N. U.

Dezbateri pe marginea raportului lui U Thant, elaborat ca urmare a unei iniţiative a României

NEW YORK 12 (Agerpres). Consiliul Economic şi Social al O. N. U. (ECOSOC) a luat în discuţie raportul secretarului general al O.N.U., U Thant, privind aplicarea tehnicilor de calcul electronic la dezvoltarea şi cooperarea internaţională în acest domeniu. Raportul, primul de acest fel în activitatea O.N.U., a fost elaborat ca urmare a unei iniţiative a României la sesiunea a XXIII-a a Adunării Generale a O.N.U.

Delegaţiile Franţei, S.U.A., U.R.S.S., Libanului, Noii Zeelande, Pakistanului au comentat în termeni favorabili recomandările conţinute în raport.

Luînd cuvîntul în cadrul dezbaterilor, reprezentantul ţării noastre la O.N.U., ambasadorul Gheorghe Diaconescu, a evidenţiat rolul ştiinţei şi tehnologiei moderne în dezvoltarea naţiunilor, necesitatea întăririi cooperării internaţionale în acest domeniu, contribuţia pe care o pot aduce O.N.U. şi organismele sale în această direcţie. Perfecţionarea şi utilizarea ordinatoarelor şi tehnicilor de calcul pentru dezvoltare, ale căror efecte pozitive sînt unanim recunoscute, trebuie să preocupe într-un grad sporit familia organismelor O.N.U. Raportul secretarului general pune, pentru prima dată, în faţa comunităţii internaţionale problema cooperării în acest domeniu. Concluziile şi recomandările conţinute în raport ne îndreptăţesc să apreciem că, din acest moment, problema calculatoarelor electronice este înglobată în preocupările permanente ale mecanismului O.N.U., a arătat reprezentantul român. Organizaţia Naţiunilor Unite dispune de posibilităţi multiple a căror utilizare poate contribui la dezvoltarea cooperării în acest domeniu, la asimilarea de către ţările în curs de dezvoltare a tehnicelor de calcul şi la aplicarea acestora la procesele economice. In continuare, reprezentantul român a reliefat preocupările actuale ale ţării noastre pentru crearea unui sistem naţional informaţional.

Sesiunea noii Adunări de Stat a Republicii Populare Ungare

BUDAPESTA 12. — Corespondentul Agerpres, Alexandru Pintea, transmite: În clădirea Parlamentului din Budapesta a avut loc miercuri prima sesiune a noii Adunări de Stat a Republicii Populare Ungare. După prezentarea şi aprobarea raportului susţinut de Lajos Papp, preşedintele Comisiei centrale electorale, asupra desfăşurării şi rezultatelor alegerilor care au avut loc la 25 aprilie, deputaţii Adunării de Stat au ales noile organe de conducere ale statului şi guvernului.

La propunerea Comitetului Central al Partidului Muncitoresc Socialist Ungar şi a Consiliului Naţional al Frontului Popular Patriotic, Adunarea de Stat a reales pe tovarăşul Pal Losonczi, membru al C.C. al P.M.S.U., ca preşedinte al Consiliului Prezidenţial al Republicii Populare Ungare. Ca vicepreşedinţi ai Consiliului Prezidenţial au fost aleşi tovarăşii Odon Kishazi şi Sandor Gaspar. În funcţia de preşedinte al Adunării de Stat a fost ales tovarăşul Antal Apro, membru al Biroului Politic al C.C. al P.M.S.U.

In unanimitate, Adunarea de Stat a Republicii Populare Ungare a reales ca preşedinte al Guvernului Revoluţionar Muncitoresc Ţărănesc Ungar pe tovarăşul Jeno Fock, membru al Biroului Politic al C.C. al P.M.S.U. A fost aprobată lista noului guvern al Republicii în care au intervenit unele modificări.

Ca vicepreşedinţi ai guvernului au fost aleşi Miklos Ajtai, Lajos Feher, Matyas Timar şi Peter Valyi.

Lucrările primei sesiuni a noii Adunări de Stat au luat sfîrşit.

GENEVA

Şedinţa Comitetului pentru dezarmare

GENEVA 12 (Agerpres)

In şedinţa din 11 mai a Comitetului pentru dezarmare de la Geneva, a luat cuvîntul şeful delegaţiei Canadei, G. Ignatieff, care s-a referit la unele aspecte ale interzicerii experienţelor subterane cu arma nucleară. Reprezentantul canadian a propus organizarea, la 30 iunie, a unei şedinţe neoficiale a Comitetului, la care să fie discutate, cu participarea experţilor, posibilităţile de detectare şi identificare a exploziilor subterane cu arma nucleară cu ajutorul aparaturii seismologice. In cadrul şedinţei propuse ar urma să fie luate în dezbateri şi posibilităţile unor schimburi internaţionale de imformaţii seismologice, care să ducă la realizarea unui sistem acceptabil de verificare şi control. In încheiere, G. Ignatieff a subliniat necesitatea şi urgenţa interzicerii experienţelor cu arme nucleare sau termonucleare.

In cadrul aceleiaşi şedinţe, un grup de delegaţi a propus organizarea, la 7 iulie, a unei alte şedinţe neoficiale a Comitetului, cu participarea experţilor, pe tema prohibirii armelor chimice şi biologice.

Cele două propuneri au fost adoptate prin consensul membrilor comitetului. Potrivit acordului intervenit, lucrările sesiunii de primăvară a Comitetului de la Geneva vor fi încheiate la 13 mai. Ele urmează să fie reluate la 29 iunie 1971.

ORIENTUL APROPIAT

Declaraţiile preşedintelui R. A. U., Anwar Sadat

CAIRO 12 (Agerpres) — Preşedintele R.A.U., Anwar Sadat, a examinat, în cadrul unei reuniuni cu comandamentul forţelor armate egiptene, aspectele militare şi politice ale situaţiei din Orientul Apropiat — relatează agenţia M.E.N. Totodată, preşedintele i-a informat pe participanţi despre convorbirile pe care le-a avut în cursul săptămînii trecute cu secretarul de stat al S.U.A., William Rogers.

„Menţinem contactele noastre cu numeroase ţări, inclusiv Statele Unite", a afirmat preşedintele. El a declarat comandanţilor că a explicat propunerile sale lui Rogers şi adjunctului său, Josef Sisco. „Am ascultat, de asemenea, punctul lor de vedere", a spus Sadat, fără să intre în amănunte.

Pe de altă parte, preşedintele R.A.U. a afirmat că Egiptul va fi, într-un viitor apropiat, martorul unui număr important de evoluţii interne. El a anunţat că în curînd va fi elaborată o constituţie permanentă a R.A.U.

La întîlnire au participat, printre alţii, ministrul de război, Mohamed Fawzi, şi şeful de stat major, generalul Mohamed Sadek.

*

CAIRO 12 (Agerpres).

Preşedintele Republicii Arabe Unite, Anwar Sadat, l-a primit marţi pe Ardeşhir Zahedi, ministrul de externe al Iranului, aflat într-o vizită oficială la Cairo. Convorbirile au fost consacrate unor probleme privind relaţiile dintre cele două ţări, posibilitatea extinderii acestora în toate domeniile, precum şi situaţia din Orientul Apropiat.

Reuniunea ministerială a Pieţei comune

BRUXELLES 12 (Agerpres).

După o şedinţă de 16 ore, miniştrii agriculturii ai celor şase ţări membre ale Pieţei comune au aprobat miercuri dimineaţa un număr de măsuri privind reglementarea politicii agricole a C.E.E. O înţelegere în această privinţă devenise necesară după hotărîrea guvernelor vest-german şi olandez de a institui un curs flotant pentru monedele lor naţionale. Potrivit reglementării, care — după cum apreciază agenţia italiană A.N.S.A — este departe de a fi cea aşteptată de partenerii la tratative, R.F. a Germaniei şi Olanda vor putea să perceapă impozite la importurile de produse agricole din celelalte ţări ale C.E.E. şi să acorde subvenţii pentru export la produsele lor similare.

Puternic cutremur de pămînt în Turcia

ANKARA 12 (Agerpres). Un puternic cutremur de pămînt a zguduit în cursul dimineţii de miercuri oraşul şi regiunea Burdur, situate la aproximativ 600 kilometri sud-est de Istanbul. Potrivit primelor informaţii provenind din zona sinistrată, cel puţin 60 de persoane şi-au pierdut viaţa, iar alte cîteva sute au fost rănite. Primul şoc mai puternic, înregistrat de Institutul seismologic din Upsala (Suedia), ca fiind de gradul 6,3 pe scara Richter, a fost urmat de o serie de seisme mai uşoare. Acestea au provocat distrugerea a circa 70 la sută din clădirile oraşului Burdur, cu o populaţie de 30.000 de locuitori, şi au întrerupt legăturile telefonice cu satele vecine. Cutremurul a afectat, de asemenea, vilayetele Isparta, Denizli, Uşak, Afyon, Konya şi Antalya.

Guvernul turc a luat măsuri urgente, trimiţînd la faţa locului mai multe unităţi militare şi organizînd acţiuni de prim ajutor. Trei miniştri s-au deplasat în zona sinistrată.

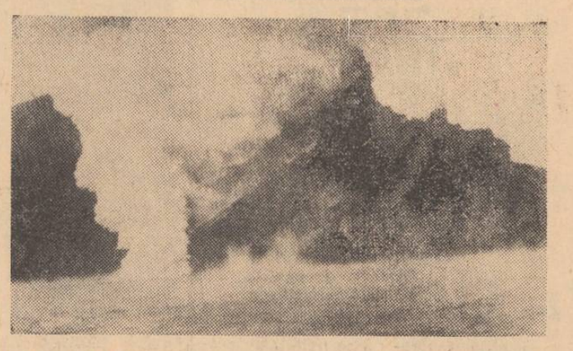

ITALIA In clişeu: Vulcanul Stromboli din Marea Tireniană continuă să erupă, vărsîndu-şi lava direct în mare. Spectacolul măreţ şi terifiant a atras mulţi vizitatori din ţară.

Situaţie încordată în Argentina

BUENOS AIRES 12 (Agerpres).

După o întrunire a comandanţilor celor trei armate — terestră, navală şi aviaţie — la care a participat şi şeful statului, Alejandro Lanusse, în Argentina au fost decretate măsuri speciale de securitate. Brigăzi antiguerilă au ocupat „punctele strategice" ale capitalei, pentru a preveni eventualele atacuri armate ale unor organizaţii ilegale.

Surse ale preşedinţiei guvernului şi poliţiei au precizat că zece ofiţeri superiori au fost arestaţi sub acuzaţia de conspiraţie împotriva statului. Printre aceştia se află şi generalul în retragere Eduardo Rafael Labanca.

Observatorii din Buenos Aires apreciază că aceste măsuri sînt cauzate de opoziţia manifestată în ultimele săptămîni faţă de guvernul generalului Lanusse de către un grup de ofiţeri superiori şi reprezentanţi ai grupurilor politice de tendinţă peronistă, nemulţumiţi de interzicerea reîntoarcerii în ţară a fostului preşedinte Juan Peron, actualmente aflat în exil la Madrid.

În Franţa a avut loc o grevă naţională a cadrelor didactice care cereau laicizarea şcolilor şi reforme în sistemul de învăţămînt.

În clişeu: Demonstraţia din Place de la Republique, la care au participat 5.000 de persoane, cadre didactice, părinţi, elevi şi studenţi cu pancarte, pe care scria: „Jos legea antilaică", „Daţi aşezămintelor publice mijloace să poată funcţiona".

SCURTE ŞTIRI

ROMA

Delegaţia română, condusă de Ioan Avram, ministrul industriei construcţiilor de maşini, a avut la Roma convorbiri cu Silvio Gava, ministrul industriei, comerţului şi artizanatului al Italiei. Au fost examinate posibilităţile concrete de intensificare a schimburilor comerciale dintre cele două ţări şi a lărgirii cooperării româno-italiene.

BERLIN

Tratativele dintre delegaţia guvernului R.D. Germane, condusă de secretarul de stat, Guenter Kohrt, şi delegaţia Senatului Berlinului occidental, în frunte cu Ulrich Mueller, director senatorial, au fost continuate miercuri în capitala R.D. Germane, informează agenţia A.D.N. Şefii celor două delegaţii au căzut de acord să continue tratativele la sediul Senatului Berlinului occidental. Potrivit propunerii lui Ulrich Mueller, menţionează agenţia, s-a convenit ca următoarea întîlnire că aibă loc la 30 iunie, a.c.

SANTO DOMINGO

Fostul preşedinte al Republicii Dominicane şi lider al Partidului Revoluţionar Dominican, Juan Bosch, a cerut convocarea unei reuniuni a Comitetului Executiv al P.R.D. pentru a se stabili un plan de măsuri împotriva creşterii valului de acţiuni teroriste puse la cale de organizaţiile de extremă dreaptă. El a relevat că poliţia nu numai că nu întreprinde nici o acţiune concretă pentru eradicarea activităţii teroriste, dar participă în mod efectiv la pregătirea acesteia.

BAGDAD

Consiliul Comandamentului Revoluţiei din Irak a hotărît crearea unui Comitet Superior însărcinat cu aplicarea acordului de la 11 martie 1970, pentru soluţionarea problemei kurzilor — informează agenţia M.E.N. Comitetul, prezidat de Saddam Hussein, vicepreşedintele Consiliului Comandamentului Revoluţiei, este împuternicit să adopte toate hotărîrile necesare în vederea transpunerii în practică a prevederilor acordului.

MADRID

In cursul zilei de marţi, grupuri de poliţişti au pătruns în incinta Universităţii din Valencia arestînd 14 studenţi. Cei arestaţi au fost trimişi în faţa instanţelor judiciare sub pretextul că au deţinut materiale de propagandă. La Madrid au avut loc demonstraţii în cadrul cărora cadrele didactice au protestat faţă de măsurile abuzive ale autorităţilor din Valencia. Poliţia a intervenit, făcînd uz de bastoane şi gaze lacrimogene.

ATENA

Ministrul afacerilor externe al Ciprului, Spyros Kyprianou, a sosit la Atena pentru a informa oficialităţile greceşti despre ultimele aspecte ale convorbirilor de la Nicosia dintre reprezentanţii comunităţilor greacă şi turcă, în vederea rezolvării problemei cipriote.

RAWALPINDI

Postul de radio pakistanez a anunţat că la 11 mai, trupele guvernamentale au preluat controlul asupra întregii regiuni Chittagong din Pakistanul de est. Forţele guvernamentale — a precizat postul de radio — au ajuns pînă la extremitatea sudică a regiunii Chittagong.

CALEIDOSCOP

WASHINGTON 12 (Agerpres). — Potrivit unei ştiri din Washington transmise de agenţia France Presse, lansarea lui „Mariner-9" spre Planeta Marte ar putea avea loc după 20 mai. Dacă totul se va desfăşura conform programului, „Mariner-9" va avea nevoie de şase luni să ajungă la planeta Marte, în jurul căreia va gravita timp de 3 luni pînă la 12 luni. Experienţa va permite obţinerea de date privind posibilitatea existenţei unei forme de viaţă pe această planetă.

*

LONDRA 12 (Agerpres) — Ziarul „Daily Sketch", a apărut marţi pentru ultima oară. „Daily Sketch", a cărui naştere a fost consemnată în anul 1899, dispare înghiţit de „Daily Mail". Este vorba de acelaşi „Daily Mail" al trustului de presă Rothermer, care, în 1960, a înghiţit şi pe „News Chronicle".

*

MOSCOVA 12 (Agerpres) — În apropierea unui afluent al rîului siberian Indighirka, a fost descoperit corpul intact al unui mamut. Descoperirea este de o raritate şi valoare excepţională, deoarece dintre cei aproximativ 30 de mamuţi găsiţi într-o stare de conservare relativ acceptabilă, nici unul nu s-a păstrat atît de bine ca acest din urmă animal preistoric, la care chiar şi pielea şi părul sînt într-o stare aproape perfectă. Savanţii socotesc că vor putea obţine date absolut complete asupra acestui strămoş al elefantului. Cercetările vor avea loc într-o peşteră adîncă, în care este menţinută în mod constant o temperatură sub zero grade Celsius.

*

ROMA 12 (Agerpres) — Poliţia italiană a anunţat că trei fresce datînd din anul 1487, pictate de Benedetto Bembo da Cremona, au fost detaşate de pe pereţii unei vechi biserici din apropiere de Rovato şi furate. Poliţia a menţionat că desprinderea frescelor a fost făcută de experţi, întrucît zidurile nu au fost deteriorate.

„Concorde": *După primele zboruri*

Ultimele incertitudini... (I)

„Prudenţa este mama înţelepciunii". Proverbul se dovedeşte aplicabil şi în privinţa atît de mult-discutatului program „Concorde", în legătură cu care capacitatea de argumentare pro şi contra la „cea mai înaltă tensiune" a fost pusă, se pare, la încercare maximă. Intr-adevăr, prudenţa este nota dominantă, mai precis caracteristica măsurilor şi hotărîrilor adoptate în cadrul programului „Concorde". La reuniunea din aprilie, de la Londra, care nu face excepţie în această privinţă, miniştrii de resort britanici şi francezi au autorizat intrarea în producţie a încă patru aparate „Concorde", respectiv cele numerotate de la 6 la 10. Comunicatul oficial al reuniunii mai precizează că aparatele cu numerele de la 11 la 16 vor intra în producţie în viitor, „avînd în vedere performanţa avionului la viteza de 2 mach*"; deocamdată, însă, nu este autorizată decît începerea unor lucrări preliminare pentru pregătirea fazei producţiei propriu-zise. Bilanţul reuniunii este destul de modest dacă ţinem cont de faptul că o asemenea hotărîre, privind însă producţia mai multor aparate şi pregătirea intrării în construcţia de serie a supersonicului franco-britanic, era aşteptată de peste şase luni, conform calendarului stabilit iniţial de societăţile angajate.

Aşa se face că ecoul deciziei şi comentariile celor mai fervenţi adepţi ai programului sînt lipsite de exclamaţiile optimiste care au însoţit în trecut etapele programului „Concorde", considerate, cîndva drept „o mare victorie europeană". In fapt, decizia era aşteptată cu încordare nu numai de ambele părţi ale Canalului Mînecii, ci şi peste Atlantic, unde S. S. T.-ul american a fost ţintuit la sol de refuzul Congresului S.U.A. de a permite continuarea subvenţionării lui de către guvern. Opiniile converg atunci cînd se consideră că era vorba, înainte de toate, de „un test al încrederii celor două guverne în dosarul tehnic care le-a fost remis" („Le Monde"), decisiv pentru viitorul avionului. Testul comporta, pe lîngă implicaţiile financiare, aspecte politice deosebit de complexe privind relaţiile franco-britanice, cele ale vest-europenilor cu S.U.A., precum şi relaţiile inter-europene. La Londra nu a fost pierdut din vedere faptul că o încercare britanică de a recurge la veto s-ar fi putut solda cu reducerea la minimum, sau chiar dispariţia şanselor de aderare la Piaţa comună, ca să nu relevăm decît unul din multiplii factori luaţi în considerare la adoptarea deciziei. Dar abandonarea, cel puţin temporară, a variantei americane a S.S.T.-ului, curentul de opinie destul de puternic împotriva construirii supersonicului „Concorde" şi alţi factori adverşi au făcut ca programul să fie avansat „la nivelul minim posibil". O nouă reuniune ministerială, programată deocamdată pentru sfîrşitul anului, va trebui să definitiveze ceea ce a rămas în suspensie la 23 aprilie: adică să decidă dacă va fi cazul intrării în producţia de serie a aparatului, în funcţie de rezultatul unor studii amănunţite ce urmează să stabilească implicaţiile suspendării programului american S.S.T.

„Vive le „Concorde".

Cu acest strigăt de bucurie a fost întîmpinată vestea hotărîrii Senatului S.U.A. de a abandona proiectul american S.S.T., de ciţiva tehnicieni francezi aflaţi în uzinile britanice, care colaborează la realizarea proiectului „Concorde". Presa britanică califică această reacţie ca fiind tipic franceză, în timp ce Londra manifesta o tăcere impenetrabilă. La Paris, Henri Ziegler, preşedinte-director general al Societăţii naţionale industriale aerospaţiale (S.N.I.A.S.), principalul partener francez la realizarea supersonicului, a folosit prilejul pentru a pleda cu pasiune în favoarea accelerării punerii la punct a supersonicului, iar „optimiştii sută la sută" declarau că ieşirea din competiţie a concurentului american favorizează automat pe cel franco-britanic. Chiar englezi ponderaţi în aprecieri, fostul ministru al tehnologiei în guvernul laburist, Anthony Wedgwood Benn, impresionaţi de entuziasmul promotorilor francezi, considerau că „decizia Senatului american înseamnă că „Concorde" are în faţa sa o viaţă liniştită de cel puţin 15 ani şi că această situaţie avantajoasă ar „presupune necesitatea elaborării unui program de producţie în întregime nou".

Entuziasmul iniţial s-a temperat însă surprinzător de repede. La prima vedere se părea că decesul S.S.T.-ului american, fie el chiar temporar, ar însufla o nouă viaţă supersonicului franco-britanic. Cei mai optimişti suporteri ai avionului „Concorde" apreciau că pînă şi „cele mai pesimiste pronosticuri" depăşeau cu mult cotele maxime ale beneficiilor şi avantajelor preconizate la intocmirea proiectului. Unii experţi mai susţin şi acum că suspendarea S.S.T.-ului american va face posibilă vînzarea a cel puţin 250 de aparate „Concorde", luată drept cifră maximă în calculele iniţiale, deoarece la cele 74 de opţiuni ferme actuale li s-ar adăuga, automat, opţiunile în număr de 122, prezentate firmei „Boeing". Avantajele tehnologice şi perspectivele industriei aerospaţiale vest-europene păreau să fie dintre cele mai atrăgătoare. Nici eventualele reacţii ostile americane nu au tulburat prea mult optimismul iniţial. Constructorii francezi au difuzat studii despre care se afirma că ar conţine elemente „în general necunoscute", menite să combată temerile cu privire la consecinţele nocive ale bang-ului sonic şi ale poluării atmosferei. Presa pro-„Concorde" releva cu insistenţă faptul că la viteza de 1,15 mach şi, venind de la o înălţime de 19 000 metri, unda de şoc sonic nu este dăunătoare pe sol. In consecinţă, a fost pus la punct un plan potrivit căruia „Concorde" ar putea trece Atlanticul la viteza maximă de 2 mach, ar face o escală la New York şi apoi ar traversa teritoriul Statelor Unite la viteza de 1.15 mach; după o nouă escală pe coasta de vest, supersonicul ar fi putut străbate cu viteză maximă Pacificul. Dacă totuşi Statele Unite, se susţinea la Londra şi Paris, vor interzice ferm aterizarea avionului „Concorde" şi survolarea teritoriului american, în condiţiile respectării normelor internaţionale ale tehnologiei de zbor, ele ar risca să declanşeze un „costisitor război economic cu Europa", mai precis, cu ţările Pieţei comune şi Marea Britanie.

(Va urma)

Paul DIACONU

* mach = viteza sunetului.

BIBLIOTECA CENTRALĂ UNIVERSITARĂ „M. EMINESCU" IAŞI

Proletari din toate ţările, uniţi-vă!

Flacăra Iaşului

Organ al Comitetului judeţean Iaşi al P.C.R. şi al Consiliului popular judeţean

Anul XXVII, nr. 7667 | Vineri, 14 mai 1971 | 4 pagini, 30 bani

Pe prim plan — întreţinerea culturilor

Au început prăşitul porumbului

La toate fermele vegetale ale Intreprinderii agricole de stat Miroslava s-a trecut din plin la prăşitul porumbului. La început, combaterea buruienilor de pe tarlale a fost efectuată cu ajutorul erbicidelor, tratamentele fiind aplicate pe 2.200 de hectare cu porumb şi cu soia.

In continuare, s-a trecut la prăşitul mecanizat pe restul suprafeţelor unde plantele au răsărit şi permit executarea lucrării respective. Tovarăşul inginer Corneliu Mardare, directorul întreprinderii, ne-a spus că pînă în prezent au fost prăşite în fermele de la Rebricea, Şerbeşti, Cristeşti şi Scinteia peste 400 de hectare. Floarea-soarelui de pe cele 100 de hectare cultivată la ferma de la Cristeşti a fost deja prăşită.

O intensă activitate în cimp se constată şi la fermele pentru creşterea animalelor. De cîteva zile, aici a fost început recoltatul lucernei. Din cele 800 de hectare destinate producţiei de fîn circa 100 de hectare au fost cosite. S-au luat toate măsurile pentru a se produce numai fîn vitaminos. In acest scop, au fost puse în funcţiune instalaţiile respective, lucerna fiind uscată cu ajutorul curenţilor de aer rece.

Pe tarlalele cu floarea-soarelui

De cîteva zile, circa 1.000 de ţărani cooperatori din Şipote au împînzit tarlalele pe care de curînd s-a încheiat semănatul. Mai întîi s-a început prăşitul culturilor legumicole — ceapă, pătrunjel etc. — care ocupă peste 100 de hectare, lucrarea fiind acum încheiată. In prezent, forţele sînt concentrate la prăşitul florii-soarelui de pe cele 700 de hectare. In frunte se află tractoriştii, printre care Petre Bodoi, Ilie Fasolă, Gheorghe Stiuliuc, Constantin Părăleşti, Dan Onişoru, Gheorghe Şeremeţ care prăşesc mecanizat, iar din urmă vin ţăranii cooperatori care prăşesc cu sapa pe rînd. Pînă ieri, după cum ne-a spus tovarăşul inginer Ion Paţeu, au fost prăşite peste 200 de hectare cu floarea-soarelui. S-a început, de asemenea, şi prăşitul cartofilor.

Cu acelaşi avînt au pornit la executarea lucrărilor de întreţinere şi ţăranii cooperatori din Chişcăreni. Au fost „asaltate" tarlalele cu mac, cu sfeclă de zahăr, floarea-soarelui. Şi aici au fost obţinute frumoase succese în muncă.

Zilnic, sute de ţărani cooperatori la lucru

O participare în masă a ţăranilor cooperatori la executarea lucrărilor de întreţinere a culturilor prăşitoare se constată în această perioadă la cooperativa agricolă din Heleşteni. Tovarăşul Paul Ionescu, inginerul şef al unităţii, prezent pe tarlale alături de ceilalţi specialişti, de membrii consiliului de conducere, preciza că zilnic ies la cimp circa 800 de ţărani cooperatori, adică aproape întreaga masă a membrilor unităţii.

Aşa se explică rezultatele bune obţinute pînă în prezent în noua etapă din lupta pentru recolte bogate care a început, etapa întreţinerii culturilor. De exemplu, pînă în seara zilei de 13 mai au fost prăşite macul (de pe cele 100 de hectare), sfecla de zahăr (de pe cele 120 de hectare), lucerna pentru sămînţă şi chimionul (de pe cele 60 de hectare).

Acum, ţăranii cooperatori prăşesc cultura de ceapă.

Sfat de campanie. Înainte de începerea lucrărilor de întreţinere a culturilor, inginerul Horaţiu Chioreanu, şeful fermei nr. 1 Zagalia de la C.A.P. Scobinţi, se consultă cu şefii de echipă. „Va trebui să acţionăm cît mai rapid şi bine organizaţi, căci o dată cu sfecla, floarea-soarelui, porumbul, au răsărit puternic şi buruienile" — le spune specialistul.

Staţia pilot de la Uzina de fibre sintetice Iaşi, unde se efectuează cercetări ştiinţifice asupra fibrelor şi firelor poliesterice.

Ce va oferi sezonul turistic Iaşului şi vizitatorilor?

Convorbire cu tovarăşul Ştefan Vrânceanu, vicepreşedinte al Consiliului popular judeţean

— Ne aflăm la începutul unui nou sezon turistic estival. Dorind să continue tradiţia ospitalităţii recunoscute a ieşenilor, Consiliul popular judeţean a purces de mult la întocmirea unui plan de măsuri adecvat. Ce cuprinde, în linii mari, acest plan?

— Este vorba despre o coordonare a sarcinilor tuturor unităţilor cu atribuţii în domeniul turismului, sarcini care, îndeplinite la termenele prevăzute, să ducă la creşterea bazei materiale afectate turismului, la asigurarea unei game cît mai variate şi atractive de servicii pentru turiştii din ţară şi de peste hotare. Totul, din dorinţa ca orice vizitator al meleagurilor noastre să plece cu amintiri de neşters.

— De altfel, eforturile acestea continuă o seamă de preocupări din anii trecuţi...

— Fără discuţie. Este demn de relevat faptul că la dispoziţia turiştilor se află peste 1.000 de locuri în hoteluri şi campinguri, peste 500 de locuri la cetăţeni, care au contractat cu Agenţia de turism, numeroase alte locuri în căminele studenţeşti şi-n internatele şcolare, în cabanele silvice. Reţeaua alimentaţiei publice cuprinde unităţi cum sînt restaurantul, barul şi cofetăria de la hotelul „Unirea", cafeneaua „Corso", restaurantul „Trei Iazuri", crama „Cotnari", grădinile de vară din Iaşi şi Paşcani etc.

— Acestora li se vor adăuga, desigur, altele.

— E suficient, cred, să vorbesc despre restaurarea vestitei crîşme „Trei sarmale", din Bucium, o splendidă realizare arhitectonică, care va fi dată în folosinţă în scurt timp, despre modernul restaurant din pădurea Ciric, despre „Bolţile Moldovei" şi crama „Miorița", despre viitorul restaurant pescăresc din marginea Hîrlăului sau despre cabana din pădurea Moţca, pentru a demonstra permanenta preocupare a organelor locale de partid şi de stat în domeniul dezvoltării bazei materiale a turismului.

— Tovarăşe vicepreşedinte, vă rog, pentru cîteva clipe consideraţi că aveţi ca interlocutor un turist străin. Ce aţi recomanda?

— E foarte dificil să alcătuieşti un program, ţinînd seama de multitudinea obiectivelor industriale, social-culturale, locurilor istorice sau frumuseţilor naturale ale judeţului nostru. De aceea, voi vorbi numai despre noutăţile care vor fi în acest sezon. De pildă, aş recomanda o plimbare prin Iaşul zilelor noastre cu un autoturism închiriat de la Agenţia de voiaj (fără şofer), ori o degustare de vinuri la crama „Pietrăria" din Bucium, sau la crama Cotnari, ori, drept amintire, un ulcior cu vin de la „Bolta rece"; participarea la un cules de cireşe sau struguri, în funcţie de anotimp; destinderea la o partidă de vînătoare sau pescuit.

— Dar pentru ieşenii amatori de excursii, de turism?

— Admirarea panoramei Iaşului atît de familiar, dar şi atît de plin de noutăţi din punctul „Belvedere" (Repedea), va impresiona pe oricine. Pentru amatorii de drumuri mai lungi se vor efectua excursii pe intinerarii noi care vor cuprinde zona munţilor Vrancei, nordul Olteniei, Complexul hidroenergetic şi de navigaţie „Porţile de Fier" etc.

— Sînt cunoscute (şi vizibile) lucrările care se fac pentru înfrumuseţarea localităţilor de pe traseele turistice, a intrărilor în municipiul Iaşi, în general, a acţiunilor gospodăreşti....

— Strădaniile au ca scop, după cum spuneam, punerea la dispoziţia turiştilor a tot ceea ce le poate face mai plăcute şi utile zilele petrecute pe meleagurile judeţului Iaşi, a tot ceea ce poate confirma vestita ospitalitate românească.

Convorbire consemnată de Gh. MATEI

În pagina a 3-a

Interesele cetăţeanului şi răspunderea celor solicitaţi

Mesajul preşedintelui Consiliului de Stat al Republicii Socialiste România, NICOLAE CEAUŞESCU, adresat participanţilor la Adunarea Consiliului Mondial al Păcii de la Budapesta

Am plăcerea să adresez un cald salut Adunării Consiliului Mondial al Păcii, care reuneşte reprezentanţi de seamă ai forţelor care luptă pentru pace de pe toate continentele.

In zilele noastre, lupta împotriva pericolului unui nou război, pentru salvgardarea păcii şi securităţii a devenit cauza scumpă a milioane şi milioane de oameni, a popoarelor de pe toate meridianele globului; tot mai puternic se afirmă în întreaga lume noi şi noi forţe sociale, cercuri largi ale opiniei publice mondiale care, indiferent de convingerile lor politice, filozofice sau religioase, se ridică cu hotărîre la luptă împotriva imperialismului, pentru apărarea înaltei cauze a păcii.

Republica Socialistă România militează activ pe arena internaţională pentru realizarea unui climat de pace şi securitate, sprijină consecvent lupta forţelor păcii şi progresului de pretutindeni, considerînd că nu există astăzi imperativ mai înalt decît de a acţiona cu energie pentru făurirea unei lumi fără războaie, din care să fie abolită definitiv folosirea forţei sau ameninţarea cu forţa, a unei lumi întemeiate pe asigurarea dreptului naţiunilor de a-şi decide ele însele destinele, de a coopera nestînjenite pe baza principiilor respectării independenţei şi suveranităţii naţionale, egalităţii în drepturi, neamestecului în treburile interne, avantajului reciproc.

România se pronunţă cu toată hotărîrea pentru încetarea războiului împotriva popoarelor vietnamez, laoţian şi cambodgian, pentru retragerea trupelor S.U.A. din această zonă a lumii, pentru soluţionarea conflictului din Orientul Apropiat pe baza rezoluţiei Consiliului de Securitate din noiembrie 1967, pentru stingerea tuturor focarelor de încordare şi conflicte existente astăzi în lume.

In condiţiile actuale, forţele păcii de pretutindeni au datoria de a acţiona energic pentru reducerea cursei înarmărilor — povară care apasă greu pe umerii popoarelor, — pentru a se întreprinde măsuri practice, concrete, pe calea dezarmării generale şi în primul rînd a dezarmării nucleare, pentru normalizarea relaţiilor şi înfăptuirea securităţii pe continentul european şi în întreaga lume, pentru lichidarea oricăror forme de asuprire colonială şi de discriminare rasială, pentru întărirea păcii şi colaborării mondiale.

Poporul român este hotărît să-şi aducă şi în viitor întreaga sa contribuţie la lupta forţelor păcii şi progresului, la înfăptuirea unui climat de securitate şi colaborare paşnică între popoare.

Dorind succes deplin lucrărilor adunării dumneavoastră, folosesc acest prilej pentru a adresa Consiliului Mondial al Păcii urarea de a obţine noi progrese pe calea întăririi şi lărgirii colaborării forţelor păcii din lumea întreagă, antrenării lor tot mai active în lupta împotriva planurilor agresive ale cercurilor imperialiste şi colonialiste, pentru înfăptuirea aspiraţiilor legitime de libertate, progres, independenţă naţională şi pace ale omenirii.

NICOLAE CEAUŞESCU
preşedintele Consiliului de Stat al Republicii Socialiste România

La I.M.A. Iaşi

Alte 20 de tractoare

De curînd, zestrea tehnică a staţiunilor de mecanizare a agriculturii din judeţul nostru s-a îmbogăţit cu un nou lot de 20 de tractoare legumicole.

Tractoarele au fost repartizate S.M.A.-urilor în zona cărora există ferme legumicole.

Şedinţă de lucru cu specialiştii din agricultura cooperatistă

Ieri, a avut loc o şedinţă de lucru organizată de Direcţia generală a agriculturii, industriei alimentare, silviculturii şi apelor cu inginerii şefi din cooperativele agricole. Au participat, de asemenea, directorii S.M.A.-urilor, conducerile unităţilor direct subordonate şi ale celor cu dublă subordonare, precum şi aparatul Direcţiei generale. Cu acest prilej s-a analizat modul în care s-a desfăşurat campania însămînţărilor, prezentîndu-se apoi sarcinile ce stau în faţa lucrătorilor din agricultură în perioada imediat următoare. Un accent deosebit a fost pus pe întreţinerea culturilor, combaterea dăunătorilor, executarea irigaţiilor şi stringerea la timp a trifolienelor.

Tot în cadrul acestei şedinţe, tovarăşul Rubin Şulimzon, doctorand, redactor şef adjunct al ziarului „Flacăra Iaşului", a prezentat expunerea „România în contextul relaţiilor internaţionale".

Seara, specialiştii din agricultură au participat la un spectacol la Teatrul Naţional.

CARNET IEŞEAN

Un exemplu binevenit

Nu o dată, am avut prilejul să constatăm că mai există cadre cu funcţii de răspundere în conducerea producţiei, din diferite întreprinderi industriale, care văd în neîndeplinirea normelor de către unii muncitori un fapt normal; mai mult, am întîlnit şi opinii, în fel şi chip „argumentate", după care ar fi vorba de o adevărată fatalitate şi că oricîte măsuri s-ar lua, atît timp cît normele sînt raţional stabilite, cazurile de neîndeplinire a acestora vor persista. Chiar dacă, uneori, astfel de păreri aveau un caracter de circumstanţă, cei în cauză încercînd să justifice o stare de fapt din uzina, secţia sau atelierul în care lucrau, şi exprimau mai puţin o convingere, un exemplu este, credem, binevenit şi pentru ei.

Ne aflăm, recent, în cea mai mare secţie a Fabricii „Ţesătura" Iaşi. Ne interesau măsurile preconizate şi aplicate aici pentru creşterea productivităţii muncii, măsuri care au condus, de altfel, la importante sporuri de producţie, peste prevederile de plan. În primul trimestru, s-au produs suplimentar circa 50 de tone de fire de bumbac, ceea ce înseamnă realizarea angajamentului luat de secţie în întrecerea socialistă pe întregul an. Şi una dintre măsurile cele mai eficiente se referă la introducerea, începînd cu luna ianuarie 1971, a unui sistem de urmărire zilnică şi analiză periodică a felului în care se îndeplinesc normele.

— La finele fiecărei luni, a precizat ing. Marinel Hermeziu, şeful secţiei, o comisie alcătuită din şeful secţiei, şefii de schimb, maiştri şi ajutori de maiştri etc., analizează fiecare caz de neîndeplinire a obligaţiilor, stabilind cu maximă precizie cauzele. Pe această bază acţionăm pentru sprijinirea concretă şi efectivă a muncitoarei respective, analizînd modul în care execută diversele operaţii, ordinea lor etc., sau pentru remedierea unor defecţiuni în aprovizionarea locului de muncă şi funcţionarea maşinilor.

Eficienţa unei astfel de acţiuni: dacă în luna ianuarie au lucrat sub normă 32 de muncitori, în februarie numărul lor s-a redus la 13, pentru ca în martie să se înregistreze doar 4 cazuri de neîndeplinire a normelor. Sînt cifre care pledează pentru extinderea unor astfel de preocupări în cît mai multe unităţi industriale din judeţul nostru.

Gh. MIHALACHE

Investigaţii ştiinţifice cu obiectivul: noi medicamente

- Cînd se manifestă spiritul de echipă
- Cum învingem rezistenţa agenţilor patogeni
- Un derivat de Rutin cu efecte multiple
- Cătina albă — polivitamină naturală

Deşi tînără, (anul acesta se împlinesc 10 ani de la reînfiinţare) Facultatea de farmacie din Iaşi înregistrează în cercetarea ştiinţifică unele realizări care-i fac cinste. Printre acestea ca o problemă centrală se înscrie studiul obţinerii penicilinelor de semisinteză care prezintă deosebit interes deoarece în prezent este o nevoie mai stringentă decît oricînd de antibiotice noi, cele clasice fiind întîmpinate cu rezistenţă de către agenţii patogeni pentru combaterea cărora sînt utilizate. Din această cauză, preocuparea aceasta se manifestă pe plan mondial, cercetîndu-se substanţe noi pentru obţinerea unor medicamente care să aibă un spectru antibacterian cît mai larg şi în acelaşi timp să nu creeze rezistenţă. Statisticile efectuate în lume arată că din 3.000 de substanţe noi numai una singură ajunge să fie medicament. Revenind la facultatea ieşeană trebuie să arătăm că pînă la ora actuală au fost sintetizate circa 180 de substanţe noi din clasa penicilinelor de semisinteză, două dintre ele dovedindu-se de înaltă activitate şi făcînd obiectul unor cercetări în colaborare cu Fabrica de antibiotice pentru a putea fi introduse în fabricaţie. Este demn de semnalat faptul că procesul de cercetare a penicilinelor şi în general a antibioticelor de semisinteză se desfăşoară în complex, în spirit de echipă. De exemplu, o disciplină prepară materia primă, alta o transformă chimic, alta o cercetează din punct de vedere microbiologic, ceilalţi o experimentează pe animale sau îi caută forma farmaceutică cea mai adecvată pentru a putea fi administrată bolnavului etc. In felul acesta se concentrează forţe şi colective atît de la Facultatea de farmacie cît şi de la cea de medicină generală, contribuind la rezolvarea uneia şi aceleiaşi probleme abordată sub aspecte diferite.

Un alt domeniu, de astă dată specific facultăţii ieşene de farmacie, este valorificarea substanţelor naturale, îndeosebi de origină vegetală, pentru a fi utilizate în vederea obţinerii de noi medicamente prin transformarea lor chimică pe cale de semisinteză. In acest sector au fost cercetate substanţe care au dovedit acţiune hipotensivă, antihemoragică, antiinflamatorie, cardiovasculară şi chiar tuberculostatică. Din numărul mare de substanţe cercetate care au calităţile terapeutice amintite, cîteva constituie obiectul unor brevete, iar acum se lucrează la transformarea lor în medicamente. De exemplu, a fost preparat un derivat de *Rutin* care are acţiune în scăderea tensiunii arteriale, în mărirea diurezei şi ca antihemoragic. Un nou derivat de *Strofantină*, preparat în laboratoarele facultăţii, s-a dovedit a avea o toxicitate redusă faţă de medicamentul clasic şi, în schimb, o activitate mult mai ridicată.

Elena PIETRARU

(continuare în pag. a 2-a)

Prezenţe ieşene peste hotare

Recent, soprana Aneta Pavalache şi tenorul Dumitru Popa, de la Opera de stat din Iaşi, s-au înapoiat dintr-un lung turneu întreprins de la 27 februarie, în cadrul unui ansamblu artistic, care a reprezentat patria noastră în diferite ţări.

Cu acest prilej, ei au interpretat arii din opere şi operete, precum şi reuşite canţonete ce s-au bucurat de un deosebit succes în Algeria, Tunis, Egipt, Iran, Liban şi India.

Îmbunătăţirea traficului rutier

În vederea îmbunătăţirii traficului rutier, în diferite zone ale ţării se află în construcţie 15 poduri şi pasaje denivelate peste trecerile de cale ferată. Astfel, se execută poduri peste rîul Teleajen (şoseaua Ploieşti — Bucureşti), peste Ialomiţa, în apropiere de oraşul Slobozia, precum şi în zonele Stoieneşti — Caracal şi Craiova — Calafat.

Institutul de specialitate al Departamentului transporturilor auto, navale şi aeriene definitivează alte zeci de proiecte, destinate îmbunătăţirii circulaţiei autovehiculelor pe magistralele rutiere care leagă Bucureştiul cu oraşele Braşov, Sibiu, Cluj, Oradea, Timişoara, Craiova, Constanţa, Galaţi, Iaşi şi Suceava.

(Agerpres)

Politica consecvent internaţionalistă a partidului nostru

De la începuturile existenţei şi afirmării sale, mişcarea muncitorească din România, partidul ei revoluţionar au împletit neobosit, fără şovăire, slujirea plină de abnegaţie a intereselor poporului român cu fidelitatea neclintită faţă de internaţionalismul proletar — ideologie a solidarităţii internaţionale a oamenilor muncii din toate ţările în lupta pentru promovarea drepturilor lor vitale, pentru împlinirea aspiraţiilor comune: **socialismul, pacea.**

In cronica bogată a tradiţiilor internaţionaliste ale mişcării muncitoreşti din ţara noastră sînt consemnate file memorabile — de la participarea unor români pe baricadele Comunei din Paris, la ajutorul material şi moral dat revoluţionarilor ruşi din 1905 şi la puternicele acţiuni de solidarizare cu Marea Revoluţie Socialistă din Octombrie, incluzînd participarea la lupta cu arma în mînă a revoluţionarilor români — care au format primul detaşament internaţional de luptă împotriva intervenţiei imperialiste — pentru apărarea tînărului stat sovietic.

După crearea P.C.R., în mai 1921, şi în pofida condiţiilor grele ale ilegalităţii în care după 1924 îşi desfăşoară activitatea, o trăsătură a întregii activităţi revoluţionare democratice din ţara noastră a fost solidaritatea cu Uniunea Sovietică. P.C.R. a popularizat continuu în rîndurile poporului român realizările social-economice, politice şi culturale ale statului sovietic, a luptat pentru o politică de pace şi prietenie cu marea ţară vecină. În acea perioadă, grea, s-au pus bazele prieteniei româno-sovietice cimentată prin lupta comună împotriva fascismului, prin colaborarea şi întrajutorarea frăţească în anii construcţiei socialismului în ţara noastră.

De asemenea, în condiţiile aspre ale represiunii burghezo-moşiereşti, P.C.R. a organizat largi acţiuni de solidaritate internaţionalistă cu lupta poporului bulgar în timpul răscoalei antifasciste din 1923, protestul muncitorimii noastre faţă de executarea în S.U.A. a lui Sacco şi Vanzetti. Anii crizei economice din 1929—1933, cu toată complexitatea evenimentelor, cînd ca efect al radicalizării maselor se intensifică reacţiunea, se accelerează ascensiunea fascismului îndeosebi în Germania, găseau Partidul Comunist Român angajat şi mai puternic sub acelaşi steag al internaţionalismului proletar. Îmbinînd lupta internă pentru bararea ascensiunii fasciste cu solidaritatea faţă de lupta internaţională împotriva celui mai barbar duşman al omenirii, P.C.R. a organizat acţiuni în apărarea lui Gheorghi Dimitrov şi a lui Ernst Thälmann.

Amplificarea proceselor revoluţionare în perioada antebelică a fost puternic marcată de ridicarea popoarelor pentru împiedicarea imperialismului de a dezlănţui noi războaie, de a înfrînge prin forţă cuceririle progresiste. Din acea perioadă, se impune relevării sprijinul acordat luptei poporului chinez pentru eliberarea socială şi naţională. Se ştie că un grup de români a luptat în rîndurile armatei populare chineze, iar în ţară s-au desfăşurat ample manifestări de solidaritate. O adevărată epopee a spiritului internaţionalist al comuniştilor, al antifaşiştilor din România a fost participarea la lupta pentru apărarea Spaniei republicane. În întreaga ţară s-au organizat şi au desfăşurat intensă activitate comitetele pentru apărarea Spaniei. Peste 500 de voluntari români, comunişti, antifaşişti au plecat în Spania, înrolîndu-se în unităţi militare internaţionale şi încadrîndu-se în eroica luptă a poporului spaniol împotriva lui Franco şi a sprijinitorilor săi.

În anii care au premers izbucnirii celui de-al doilea război mondial, consecvent poziţiei sale internaţionaliste, proletariatul român şi importante alte păturisociale s-au ridicat împotriva hitlerismului cotropitor, declanşînd sub conducerea P.C.R., largi acţiuni de solidaritate cu cauza popoarelor cotropite sau ameninţate de fascism. Anexarea Austriei de către Germania hitleristă, în martie 1938, a provocat în rîndurile opiniei publice din România, la fel ca în alte ţări, o puternică indignare şi îngrijorare. Comuniştii din ţara noastră au înfierat agresiunea, au chemat masele muncitoare la acţiuni de solidaritate cu poporul din această ţară.

După cotropirea Austriei, Cehoslovaciei şi Poloniei de către hitleriştii, în faţa pericolului ce plana asupra României de a împărtăşi aceeaşi soartă, P.C.R. sublinia necesitatea ca întreg poporul să se unească într-un singur front contra lui Hitler şi a aliaţilor săi, declarînd că: „comuniştii vor lupta cu arma în mînă în primele rînduri".

O dată cu izbucnirea celui de-al doilea război mondial, patrioţii români au luptat împotriva hitlerismului german şi a coaliţiilor lui, în cadrul mişcării de rezistenţă, în detaşamente de partizani dintr-o serie de ţări europene. In Franţa, în perioada ocupaţiei hitleriste, alături de patrioţii francezi s-au încadrat în lupta antifascistă mii, zeci de mii de proletari, de democraţi din alte ţări. Printre aceştia nu puţini au fost comunişti, antifaşişti din România. Patrioţii români au participat la mişcarea de rezistenţă antifascistă pe teritoriul Cehoslovaciei, Iugoslaviei, Bulgariei. Remarcabile prin semnificaţia lor au fost acţiunile de rezistenţă, organizate şi conduse de P.C.R. împotriva războiului antisovietic, participarea a nenumăraţi patrioţi români, atît în cadrul armatei sovietice cît şi în cadrul detaşamentelor de partizani la lupta împotriva ocupanţilor hitlerişti.

In perioada ce s-a scurs de la eliberarea ţării şi înfăptuirea revoluţiei populare, **Partidul Comunist Român, conducînd opera de edificare a socialismului în patria noastră, a ţinut sus, stăpînic şi neabătut, stindardul internaţionalismului proletar, a acţionat şi acţionează cu consecvenţă ca detaşament activ al mişcării comuniste, muncitoreşti şi revoluţionare internaţionale, al frontului mondial antiimperialist, sprijinind în permanenţă lupta oamenilor muncii, a popoarelor de pe toate continentele pentru cauza libertăţii, progresului şi păcii în lume.**

Călăuzindu-se de cerinţele majore ale internaţionalismului proletar, în condiţiile de astăzi — cînd socialismul a învins în 14 state — partidul nostru situează neabătut în centrul politicii externe a României prietenia şi alianţa frăţească cu toate ţările socialiste, de care ne simţim legaţi prin comunitatea de orînduire, de ideologie, de aspiraţii şi ţeluri. Dezvoltarea continuă a unor relaţii strînse, pe plan politic, pe planul colaborării şi cooperării economice, tehnice şi cultural-ştiinţifice cu Uniunea Sovietică, cu celelalte ţări socialiste din Europa şi Asia şi cu Cuba — formează obiectul preocupării constante a partidului şi statului nostru. Totodată, urmăm cu consecvenţă linia dezvoltării relaţiilor de colaborare şi solidaritate internaţionalistă cu toate partidele comuniste frăţeşti. Aceasta îşi găseşte expresie în faptul că P.C.R. întreţine legături de colaborare cu cele aproape 100 de partide comuniste şi muncitoreşti care activează astăzi în lume, dezvoltînd cu ele contacte, schimburi de păreri tovărăşeşti, informare şi consultări reciproce, în scopul întăririi relaţiilor prieteneşti, a solidarităţii internaţionaliste.

Corespunzător necesităţii atît de imperioase în lumea contemporană de a se realiza o cît mai strînsă unire a celor mai largi forţe socialiste în lupta comună împotriva imperialismului — pentru libertate şi independenţă, pentru pace şi progres, România, organizaţiile obşteşti din ţara noastră participă în mod susţinut la activitatea organizaţiilor internaţionale ale clasei muncitoare, ale oamenilor muncii, ale femeilor, tineretului, ale mişcărilor democratice care militează pentru pace şi progres, dezvoltă legături prieteneşti şi de colaborare cu organizaţiile naţionale din ţările socialiste şi nesocialiste afiliate la aceste organizaţii internaţionale, precum şi cu organizaţii similare de diferite orientări. Totodată, partidul nostru a stabilit contacte şi a promovat legături de colaborare cu un mare număr de partide socialiste.

ÎN AJUTORUL CELOR CARE STUDIAZĂ ÎN ÎNVĂŢĂMÎNTUL DE PARTID

Poporul român, care în istoria sa a cunoscut din plin vitregia dominaţiilor economice şi politice străine, este educat de către partid în sprijinul profundei solidarităţi internaţionaliste cu mişcările de eliberare naţională, cu toate popoarele care duc o luptă hotărîtă, de multe ori cu arma în mînă, împotriva imperialismului, împotriva colonialismului şi a neocolonialismului, pentru cucerirea şi consolidarea independenţei naţionale, pentru afirmarea şi apărarea dreptului sacru, imprescriptibil, de a-şi hotărî singure soarta.

In rîndurile oamenilor muncii din ţara noastră acţionează ca un puternic generator de energie conştiinţa faptului că fiecare succes obţinut, progresele realizate în economie şi cultură constituie o contribuţie concretă, materială la evidenţierea superiorităţii socialismului, la creşterea puterii sale de atracţie şi a influenţei sale în lume, la întărirea sistemului mondial socialist, a forţelor mondiale antiimperialiste, prin aceasta partidul îndeplinindu-şi o principală îndatorire internaţionalistă. În cuvîntarea rostită la Congresul al XXIV-lea al P.C.U.S., tovarăşul **NICOLAE CEAUŞESCU** arăta: **„In intreaga noastră activitate ne călăuzim după cunoscuta teză marxist-leninistă potrivit căreia principala îndatorire a partidului comunist de guvernămînt este făurirea noii orînduiri sociale. Noi considerăm că, cu cît fiecare ţară socialistă obţine rezultate mai bune în opera de construcţie a acestei orînduiri, cu atît îşi îndeplineşte mai bine îndatoririle naţionale, cît şi îndatoririle internaţionale, cu atît este mai mare contribuţia sa la cauza creşterii influenţei socialismului în lume".**

Internaţionalismul presupune colaborare între naţiuni libere, suverane şi egale în drepturi. Nu se poate concepe solidaritatea internaţională fără relaţii de colaborare şi solidaritate internaţională între ţările socialiste. Sensul fundamental al colaborării, al extinderii şi perfecţionării relaţiilor dintre ţările socialiste este întrajutorarea reciprocă în vederea progresului şi înfloririi fiecărei ţări socialiste, desfăşurării cu mai mult succes a luptei pentru socialism şi comunism în fiecare ţară şi, implicit, sporirea forţei sistemului mondial socialist.

Esenţa vitală a internaţionalismului a constituit-o întotdeauna unirea — izvorul nesecat al forţei de luptă a clasei muncitoare. Unitatea partidelor comuniste şi muncitoreşti, întărirea solidarităţii lor pe baza marxism-leninismului este imperativul categoric al internaţionalismului — de realizarea acestei unităţi depinzînd în cel mai înalt grad desfăşurarea întregului proces de trecere a omenirii la socialism, obţinerea de noi şi importante succese în lupta împotriva imperialismului, pentru progres şi pace. Pornind tocmai de la acest imperativ, activitatea Partidului Comunist Român a avut, mai ales în ultimii ani, ca una din trăsăturile sale caracteristice primordiale, efortul stăruitor pentru refacerea unităţii ţărilor socialiste, a coeziunii partidelor comuniste şi muncitoreşti. Este convingerea fermă a comuniştilor români că dacă toate partidele comuniste, pornind de la principiile marxism-leninismului, vor depune împreună eforturile susţinute pentru depăşirea actualelor dificultăţi, unitatea va putea fi refăcută şi consolidată. A înainta pe această cale a unităţii între toate ţările socialiste, între toate partidele comuniste şi muncitoreşti, între forţele frontului antiimperialist — acesta este principalul comandament al internaţionalismului proletar în prezent.

Fidel convingerilor şi tradiţiilor lor, comuniştii, poporul român îşi exprimă hotărîrea fermă de a-şi aduce şi pe viitor contribuţia la lupta întregului front care în lumea întreagă se ridică pentru libertate, independenţă, pace şi socialism.

C. DROPU

La 17 mai începe

Acţiunea de determinare şi înscriere a grupei de sînge în buletinele de identitate

Pentru a se putea interveni cu promptitudine la salvarea celor accidentaţi, articolul 12 din Legea 5/1971 prevede obligativitatea înscrierii grupei sanguine în buletinul de identitate al fiecărei persoane.

In vederea efectuării acestei acţiuni, în oraşul şi judeţul Iaşi vor funcţiona, cu începere de la data de 17 mai, următoarele puncte pentru determinarea grupei sanguine la populaţie.

Municipiul Iaşi: 1. Centrul de recoltare şi conservare de sînge str. K. Marx nr. 7; 2. Policlinica municipală, str. Fr. Engels; 3. Policlinica pentru întreprinderi, str. Primăverii nr. 16; 4. Dispensarul comasat Tătăraşi, str. I. Creangă nr. 75.

Oraşul Paşcani — Policlinica oraşului;

Oraşul Hîrlău — Policlinica oraşului.

Programul de lucru pentru populaţie al acestor puncte va fi între orele 8—14 zilnic, în afara sărbătorilor legale.

După cum prevede legea, posesorii de buletine de identitate noi trebuie să-şi înscrie grupa în următoarele 3 luni de la eliberarea actului, iar cei cu buletine mai vechi care rămîn valabile trebuie să-şi înscrie grupa în decurs de un an de la apariţia legii.

Conducătorii de autovehicule reprezintă categoria de cetăţeni care au prioritate la determinarea grupei sanguine şi înscrierea ei pe buletin.

Fiind o acţiune de amploare, cu caracter de durată, în etapele următoare se vor organiza noi centre de determinarea grupei de sînge, care vor fi anunţate la timp.

REVISTE

„Cercetări agronomice în Moldova"-nr. 13

Cel de al 13-lea număr al revistei trimestriale „Cercetări agronomice în Moldova", într-o formă de prezentare mult îmbunătăţită faţă de numerele anterioare, aduce răspunsuri la o serie de probleme din cele mai importante şi actuale care preocupă specialiştii unităţilor agricole din Moldova. Dintre acestea, sînt de menţionat articolele: I. Mihai — Sistematizarea şi amenajarea fermelor de vaci în I.A.S. din judeţul Iaşi; C. Teşu şi colab. — Efectul irigării asupra solurilor aluviale din lunca Bahluiului; I. Gologan şi colab. — Soiuri şi linii noi de orz de toamnă; V. Rusanovschi — Perspectivele introducerii în producţie a hibrizilor simpli de porumb; V. Peşteanu — Comportarea unor soiuri de soia în condiţiile Cîmpiei Jijiei; D. Scurtu — Productivitatea unor soiuri de cartof; Adriana Marin — Comportarea soiului de ceapă Wolska, la Secueni-Neamţ; Alexandrina Galuşinschi — Combaterea manei din pepinierele viticole cu produsul Zineb şi microelemente etc.

Ca de obicei, revista se încheie cu cîteva recenzii, cronici şi anunţuri pe teme agricole, precum şi cu un îndrumar redacţional „Către colaboratori şi cititori".

Un grup de copii de la grădiniţa nr. 3, cu program normal, din Iaşi (directoare Ana Vasilescu), a prezentat recent un frumos program artistic dedicat părintelui drag — partidul.

Aspect de muncă de la Uzinele „Timpuri Noi" din Capitală. Foto: AGERPRES

Premiile acordate de Comitetul de Stat pentru Cultură şi Artă în cadrul concursului de creaţie şi interpretare teatrală-1971

Premii pentru dramaturgie: „Omul care..." de Horia Lovinescu; „Ape şi oglinzi" de Paul Everac; „Zodia taurului" de Mihnea Gheorghiu; „Săptămîna patimilor" de Paul Anghel; „Pisica în noaptea Anului Nou" de D. R. Popescu.

Menţiuni: „Fără cascadori" de M. R. Iacoban; „Amurgul lui Bolyai" de Kocsis Istvan; „Timp şi adevăr" de Eugenia Busuioceanu; „Drumul încrederii" de P. C. Chitic.

Premii pentru spectacole: „Săptămîna patimilor" de Paul Anghel (Teatrul Naţional „I. L. Caragiale"); „Zodia Taurului" de Mihnea Gheorghiu (Teatrul Naţional Craiova); „Înainte de potop" de Nagy Istvan (Teatrul de stat Tîrgu Mureş — secţia maghiară); „Pisica în noaptea Anului Nou" de D. R. Popescu (Teatrul dramatic Braşov).

Premii pentru actori: Premiul I: Eugenia Popovici — pentru rolul Elena Domnişor din piesa „Să nu-ţi faci prăvălie cu scară" de Eugen Barbu la Teatrul Naţional „I. L. Caragiale"; N. Neamţu-Ottonel — pentru rolul Iacob din piesa „Ape şi oglinzi" de Paul Everac la Teatrul Mic; Toma Dimitriu — pentru rolul Petru Arjoca din Piesa „Ochii dragi ai bunicului" de Mihail Davidoglu la Teatrul de stat Reşiţa; Gheorghe Cozorici — pentru rolul Ştefan din piesa „Săptămîna patimilor" de Paul Anghel la Teatrul Naţional „I. L. Caragiale"; G. Ionescu-Gion — pentru rolul Tudor din piesa „Pisica în noaptea Anului Nou" de D. R. Popescu la Teatrul Naţional Cluj.

Premiul II:

Ion Dichiseanu — pentru rolul Matei Albu din piesa „Omul care..." de Horia Lovinescu la Teatrul „C. I. Nottara"; Vasile Gheorghiu — pentru rolurile Timotei din piesa „Ape şi oglinzi" de Paul Everac şi Victor Dumbravă din piesa „Timp şi adevăr" de Eugenia Busuioceanu la Teatrul Mic; George Motoi — pentru rolul Victor din piesa „Pisica în noaptea Anului Nou" de D. R. Popescu la Teatrul Naţional Cluj; Dem Rădulescu — pentru rolul Ionică Pară din piesa „Să nu-ţi faci prăvălie cu scară" de Eugen Barbu la Teatrul Naţional „I. L. Caragiale"; Tanai Bella — pentru rolul Ilon din piesa „Inainte de potop" de Nagy Istvan la Teatrul de stat Tîrgu Mureş — secţia maghiară.

Premiul III:

M. Constantinescu-Govora, pentru rolul El din piesa „Cafea ness cu aproximaţie" de Paul Everac la Teatrul de dramă şi comedie Constanţa; Constantin Dinulescu — pentru rolul Iaccopo din piesa „Săptămîna patimilor" de Paul Anghel la Teatrul Naţional „I. L. Caragiale"; Mihai Dobre — pentru rolul Bărbatul din piesa „Ecto-bar" de Dan Tărchilă la Teatrul „Al. Davila" Piteşti; Mihaela Dumbravă — pentru rolul Zoe din piesa „Fetele Didinei" de Victor Eftimiu la Teatrul „Ion Vasilescu"; Otto Grassel — pentru rolul Casapu din piesa „Oameni care tac" de Al. Voitin la Teatrul german Timişoara; Tatiana Iekel — pentru rolul mătuşa Elisabeta din piesa „Ape şi oglinzi" de Paul Everac la Teatrul Mic; Ileana Ploscaru — pentru rolul Ea din piesa „Cafea ness cu aproximaţie" de Paul Everac la Teatrul de dramă şi comedie Constanţa; Sandu Popa — pentru rolul Benedict Soveja din piesa „Lovitura" de Sergiu Fărcăşan la Teatrul dramatic Baia Mare; Magda Popovici — pentru rolul Magda şi Rodica din piesa „Timp şi adevăr" de Eugenia Busuioceanu şi rolul Roza din piesa „Ape şi oglinzi" de Paul Everac la Teatrul Mic; Alexandru Repan — pentru rolul Hans din piesa „Şi eu am fost în Arcadia" de Horia Lovinescu la Teatrul „C. I. Nottara"; Zsoldos Arpad — pentru rolul Bolyai din monodrama „Amurgul lui Bolyai" de Kocsis Istvan la Teatrul de Nord Satu Mare — secţia maghiară.

Premii pentru regie:

Premiul I:

Vlad Mugur — pentru regia spectacolelor „Pisica în noaptea Anului Nou" de D. R. Popescu la Teatrul Naţional Cluj şi „Zodia taurului" de Mihnea Gheorghiu la Teatrul Naţional Craiova; Harag Gyorgy — pentru regia spectacolului „Inainte de potop" de Nagy Istvan la Teatrul de stat Tîrgu Mureş — secţia maghiară.

Premiul II:

Dan Nasta — pentru regia spectacolului „Şi eu am fost în Arcadia" de Horia Lovinescu la Teatrul „C. I. Nottara"; Ion Cojar — pentru regia spectacolelor „Timp şi adevăr" de Eugenia Busuioceanu şi „Ape şi oglinzi" de Paul Everac la Teatrul Mic.

Premiul III:

Taub Ianos — pentru regia spectacolului „Fidelitate" de Hajdu Dyozo la Teatrul maghiar de stat Timişoara.

Menţiuni:

Cătălina Buzoianu — pentru regia spectacolului „Marele drum al încrederii" de P. C. Chitic la Teatrul naţional „V. Alecsandri" Iaşi; Petre Popescu — pentru regia spectacolului „Lovitura" de Sergiu Fărcăşan la Teatrul dramatic Baia Mare.

Premii pentru scenografie:

Premiul I:

Florica Mălureanu — pentru scenografia spectacolelor „Înainte de potop" de Nagy Istvan la Teatrul de stat Tîrgu Mureş — secţia maghiară şi „Zodia taurului" de Mihnea Gheorghiu la Teatrul Naţional Craiova.

Premiul II:

I. Popescu-Udrişte pentru scenografia spectacolului „Săptămîna patimilor" de Paul Anghel la Teatrul Naţional „I. L. Caragiale".

Premiul III:

Dan Nemţeanu — pentru scenografia spectacolului „Şi eu am fost în Arcadia" de Horia Lovinescu la Teatrul „C. I. Nottara"; Mihai Tofan — pentru scenografia spectacolului „Să nu-ţi faci prăvălie cu scară" de Eugen Barbu la Teatrul Naţional „I. L. Caragiale".

Noi medicamente

(urmare din pag. 1)

Există, apoi, la noi în ţară, din abundenţă o plantă denumită *Cătină albă* care creşte îndeosebi pe malurile rîurilor de munte şi face fructe roşii-portocalii cu gust acru şi parfumat. Oamenii de pe Valea Bistriţei o folosesc pentru acritul şi coloratul unor mîncăruri fără să bănuiască faptul că în realitate consumă polivitamină naturală. In timpul celui de al doilea război mondial în diferite ţări s-a utilizat aceeaşi plantă pentru vitaminizare, fiindcă lipseau fructele citrice. E şi firesc deoarece conţine o mare cantitate de vitamină C (pînă la 1.500 mg. la sută, deci mai mult decît măcieşul) şi prezintă avantajul că această vitamină nu se degradează repede. In plus cuprinde şi vitamine din grupul A, B, D, P, acid folic. etc. Cercetările de la Facultatea de farmacie ieşeană au meritul de a fi arătat înalta valoare vitaminică P, care completează şi potenţează acţiunea vitaminei C. Datorită ei, sucul natural de cătină este o vitamină completă cu activitate deosebită faţă de produsele sintetice. In unele ţări se foloseşte o gamă largă de preparate de cătină îndeosebi pentru vitaminizarea copiilor sau ca produse dietice. Iniţiativa C.N.C.S, colectivul ieşean condus de prof. dr. Emanoil Grigorescu, decanul facultăţii, cercetează acum sub mai multe aspecte aceste fructe pentru identificarea şi obţinerea substanţelor ce sînt dotate cu activitate terapeutică. Studiile se efectuează în colaborare cu colectivul de farmacologie, experimentîndu-se pe animale aceste activităţi. Cercetarea este cu atît mai importantă cu cît fructele de cătină sînt mult solicitate pentru export, ori indicaţiile partidului şi statului nostru cer să folosim materiile prime, resursele proprii la maximum trimiţînd peste hotare îndeosebi produse finite. Pe această linie şi în genere a dezvoltării ştiinţei româneşti şi a punerii ei în slujba omului se înscriu toate cercetările întreprinse de acest tînăr şi harnic colectiv al Facultăţii de farmacie ieşene.

JOCURI FOC

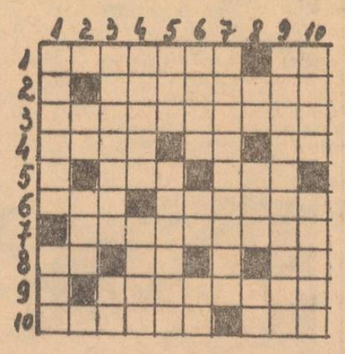

ORIZONTAL: 1. Izvor de incendii — In sloi!; 2. Se aprind la flacăra chibritului; 3. Fac flacără; 4. A întinde — In incendiu! — De la (od.); 5. Lac lîngă Tuşnad — Fapt neîmplinit!; 6. Punct cardinal — Specialist în problemele de artă; 7. Condusă; 8. La capete de focuri! — In aprindere! — Vas de lut; 9. Ii găseşti la... 08; 10. Rană — Tijă de metal cilindrică, folosită la îmbinarea pieselor metalice, de piele sau de carton.

VERTICAL: 1. „O... de Paşte" de I. L. Caragiale — Incendiu; 2. Hectar — In Dealul Spiriţi!; 3. Infierbîntate — Ace de pin!; 4. Trece prin Sibiu — Schimb în natură; 5. Agere! — Aciditate; 6. Ocol — In frigare! — Pere!; 7. Aprinse, aruncă scîntei; 8. Pronume — Carte mare — In incendiu!; 9. Stinge setea de apă a florilor (pl.); 10. Identic — Trecut prin foc.

M. BIGLIGIU

ÎN 24 DE ORE

Radio Iaşi

Programul de seară (14 mai): 17.00 Buletin de ştiri; 17.10 Portativul uhdelor, melodia preferată; 17.45 Preocupări cotidiene; 18.00 De la muzica uşoară la jazz; 18.30 Prezenţe româneşti pe glob; 18.50 Cîntare României socialiste (program de cîntece); 19.00 Radiojurnal; 19.15 Muzică populară românească; 19.30 Orizonturi; 19.45 Din creaţia corală românească; 20.00 Şapte arte; Seriile muzicale ale studioului; 20.30 Pagini literare. „Cronica de la Arbore" de Toader Hrib; 20.45 Seriile muzicale ale studioului (continuare). De la caffé-concert la... music-hall.

Programul de dimineaţă (15 mai): 6.00 Buletin de ştiri; 6.05 Radiomatineu; 6.30 Actualitatea în agricultură; 7.00 Sport; 7.30 Microemisiune pentru pietoni şi automobilişti; Radiomatineu (continuare).

Televiziune

17.00 Deschiderea emisiunii. Teleşcoală; 18.00 Căminul; 18.40 Lumea copiilor: Scufiţa Roşie şi... năzdrăvanii; 19.10 Tragerea loto; 19.20 1001 de seri; 19.30 Telejurnalul de seară; 20.00 Reflector; 20.15 Film artistic: „Jandarmul din Saint-Tropez" — comedie franco-italiană cu Louis de Funes şi Genevieve Grad; 21.55 Mai aveţi o întrebare? Bucureşti 2000; Cum va arăta Bucureştiul peste trei decenii?; 22.55 Telejurnalul de noapte.

Cinematografe

VICTORIA, orele 9; 11.05; 14.45; 16.50; 18.55; 21: „Haiducii lui Şaptecai"; REPUBLICA, orele 9.15; 11.15; 15; 17; 19; 21: „Los Tarantos". COPOU, orele 9; 11; 15; 17; 19; 21: „Băieţi buni, băieţi răi". ARTA, orele 9.15; 11.15; 15; 17; 19; 21: „Genoveva de Brabant". TATARAŞI, orele 16; 18; 20: „Străinii". NICOLINA, orele 16; 18; 20: „Noapte cu ceaţă", cinemascop.

Teatrul Naţional

La ora 19.30, Teatrul Naţional prezintă un spectacol cu piesa „Cum se jefuieşte o bancă". Sînt valabile biletele cu seria 84.

Filarmonica de stat „Moldova"

La ora 20, concert simfonic. Dirijor: Ion Baciu. Solist: Cătălin Ilea — violoncel. In program: Tiberiu Olah — „Masa tăcerii" (primă audiţie). Saint Säens — Concert pentru violoncel şi orchestră; Schubert — Simfonia a V-a. Sînt valabile abonamentele cu litera A.

Casa de cultură a tineretului şi studenţilor

La ora 20.00, la clubul artelor, lectorul universitar Fassel Horst, de la catedra de limbă germană a Facultăţii de filologie din Iaşi, va vorbi despre: „Semnificaţia peisajului în poezia din R.D.G.".

Timpul probabil

Vremea se menţine frumoasă şi călduroasă cu cerul mai mult senin. Unele înnorări se vor mai produce în nordul Moldovei. Vîntul va sufla slab din nord. Temperatura se menţine ridicată, minimele vor fi cuprinse între 12 şi 18 grade, iar maximele între 24 şi 28 grade.